

The image is a book cover for 'LIVRO DA SABEDORIA'. The central focus is a complex geometric diagram, possibly a Sri Yantra or a similar sacred geometry, rendered in glowing blue and white lines. This diagram is set within a circular frame, which is itself inside a larger square frame with ornate, golden corner designs. The background is a deep blue night sky filled with stars and a bright, vertical beam of light. A full moon is visible in the upper left. Two large, feathered wings, one blue and one red, extend from the sides of the central diagram. The overall aesthetic is mystical and celestial. The text 'LIVRO DA SABEDORIA' is written in a white, serif font across the top of the central diagram. At the bottom of the diagram, the text 'VOLUME UM' and 'REASCIMENTO DA SABEDORIA' are visible.

LIVRO DA SABEDORIA

VOLUME UM

REASCIMENTO DA SABEDORIA



"O Livro do Conhecimento do Bem e do Mal é uma obra introdutória de nível básico a intermediário, beirando o mais profundo, que aborda temas de espiritualidade, esoterismo, ocultismo e simbolismo. Seu objetivo é expandir a mente e a consciência do leitor, proporcionando exemplos que trazem mais clareza.

Tudo provém do Criador Absoluto, portanto, todas as coisas são uma só sob a visão macro. O mundo em que vivemos é fracionado (tridimensional e 'separado'), onde tudo compõe o todo em uma perspectiva tanto macro quanto micro.

Hoje em dia, o indivíduo médio opera predominantemente com o mindset do hemisfério esquerdo do cérebro. Este hemisfério analisa e separa a percepção unificada da realidade, proporcionada pelo hemisfério direito, em 'fragmentos' distintos, permitindo-nos manipular e entender os fenômenos de forma lógica.

Para compreender plenamente as informações apresentadas neste livro, é necessário primeiro libertar sua mente das doutrinações, dogmas e crenças impostas pelos sistemas educacionais e culturais que fomos obrigados a seguir. Em seguida, deve-se tentar perceber a realidade como uma criação unificada e integral.

Leia o conteúdo sem pré-julgamentos e, ao final, decida por si mesmo sobre a veracidade do conhecimento transmitido aqui."

Algumas imagens foram alteradas por direitos autorais da obra, mas tudo esta no mesmo sentido logico e real da coisa, mas tudo é predominantemente original.

GÊNESIS 1:3 "E DISSE DEUS: HAJA LUZ; E HOUE LUZ"

VIVEMOS DENTRO DE UM UNIVERSO DE "ONDAS" DE LUZ ONDE TODAS AS COISAS SÃO MANIFESTADAS A PARTIR DA LUZ. BAIXAS VIBRAÇÕES DE LUZ SE TORNAM MATÉRIA (DENSA), ALTAS VIBRAÇÕES SE TORNAM LUZ NOVAMENTE (SUTIL). COMO DITO POR WALTER RUSSEL: "DEUS É MENTE PENSANTE. A SUBSTÂNCIA OU CORPO DE DEUS É LUZ". "A ÚNICA SUBSTÂNCIA UNIVERSAL, UMA SUBSTÂNCIA PENSANTE, ABRANGENTE, DESCRITÍVEL E POSSUÍDA DE PRINCÍPIOS QUE SÃO FAMILIARES AO HOMEM ATRAVÉS DA OBSERVAÇÃO DA ÚNICA SUBSTÂNCIA UNIVERSAL NAS COISAS CRIADAS. A SUBSTÂNCIA DE TODAS AS COISAS CRIADAS É LUZ. A ÚNICA SUBSTÂNCIA DA MENTE PENSANTE É TUDO O QUE EXISTE." "A MENTE SE EXPRESSA NA LUZ".

Se você quiser descobrir os segredos do Universo, pense em termos de energia, frequência e vibração.

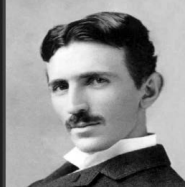

TUDO É UM SOB UMA PERSPECTIVA ELEVADA.

SOMOS COMO UM ATRIBUTO DE UMA COR QUE PERMITE QUE SEJAM CLASSIFICADOS COM AQUELA COR ESPECÍFICA. CADA INDIVÍDUO É A MENTE, NÃO O CORPO FÍSICO. SEM A MENTE O CORPO/MUNDO FÍSICO DEIXARIA DE EXISTIR. A MENTE É ESPÍRITO. A MENTE INFERIOR (EGO) É O INTELLECTO QUE MANIPULA O CORPO FÍSICO E O MUNDO AO REDOR DE NÓS. A MENTE É COMO UM SINTONIZADOR DE FREQUÊNCIAS, SINTONIZANDO-SE EM DIFERENTES FREQUÊNCIAS. A MENTE EXISTE DENTRO DO PLANO MENTAL SUPERIOR, QUE É COMPARTILHADO ENTRE TODAS AS MENTES DO UNIVERSO. OS PENSAMENTOS CRIADOS PELO INDIVÍDUO GERAM UMA ASSINATURA ENERGÉTICA QUE SE FUNDEM EM UMA MANDALA DE SOM E CORES CAPAZ DE IDENTIFICÁ-LO NOS REINOS SUPERIORES.

NOSSA MENTE GERALMENTE ESTÁ OPERANDO EM UMA FREQUÊNCIA ESPECÍFICA COM BASE EM NOSSOS PADRÕES DE PENSAMENTO DIÁRIO. CADA FREQUÊNCIA É UMA COR. PORTANTO, NOSSA MENTE ESTÁ MANIFESTANDO CORES DENTRO DO PLANO ASTRAL COM BASE NA QUALIDADE DE NOSSOS PENSAMENTOS, SENTIMENTOS E AÇÕES. SE ESTAMOS CARREGANDO ÓDIO NA MENTE, ESTAREMOS GERANDO CORES AVERMELHADAS. AMOR INCONDICIONAL, SABEDORIA, EQUILÍBRIO E HARMONIA SÃO PADRÕES DE FREQUÊNCIA DE DIMENSÃO MEDIA E SUPERIOR QUE DEVEMOS FOCAR. BUSQUE NO VIOLETA, A COR VIBRACIONAL MAIS ALTA DENTRO DO ESPECTRO DE LUZ, A "CHAMA TRANSMUTADORA". SOMOS SERES DE AMOR/LUZ MANIFESTADOS NA FORMA FÍSICA.

VOCÊ NÃO VÊ A REALIDADE

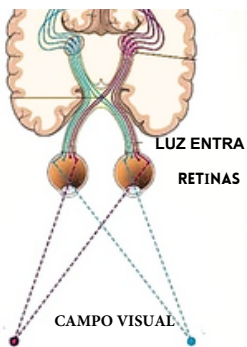

SIGIL DE LUCIFER

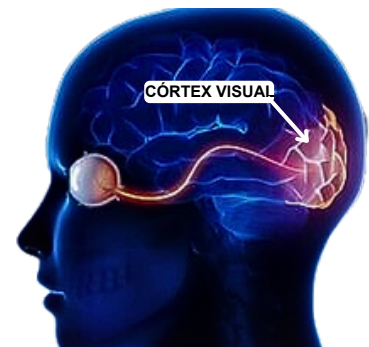
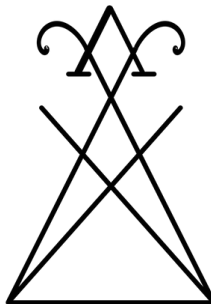

"LUCIFER O PORTADOR DA LUZ"

LUCIFER=LUCI
LUCI EM LATIN SIGNIFICA LUZ
O SIGILO DE LUCIFER ESTÁ MOSTRANDO PARA VOCÊ O CAMPO VISUAL DOS OLHOS.

TODA A CRIAÇÃO É LUZ EM SUA ESSÊNCIA, INCLUSIVE A MATÉRIA. NÓS SOMOS ALMAS (LUZ) EM UM CORPO FÍSICO (AVATAR) E NÃO APENAS UM CORPO FÍSICO COM ALMA. SOMOS UM COM A FONTE, SEPARADOS APENAS NAS DENSIDADES/DIMENSÕES INFERIORES DA DUALIDADE E POLARIDADE TRIDIMENSIONAL.

NÃO VEMOS O MUNDO EXTERNO. Todas as imagens que vemos tratam-se da interpretação que o cérebro produz das ondas eletromagnéticas que foram emitidas ou refletidas pelos corpos (LUZ) ao redor de nós em diferentes ondas.

ONDAS DE LUZ ENTRAM NAS RETINAS, E ENTÃO A IMAGEM QUE VEMOS É PRODUZIDA NO CÓRTEX VISUAL LOCALIZADO NA PARTE POSTERIOR DO NOSSO CÉREBRO.

O córtex visual é a região cortical primária do cérebro que recebe, integra e processa informações visuais transmitidas pelas retinas.

A ANTIGA KEMÉTICA (EGÍPCIOS) TINHA UMA COMPREENSÃO PROFUNDA DA FUNÇÃO DA REALIDADE E DO CÉREBRO; É POR ISSO QUE ESTÁ REFLETIDO EM SUAS ESCULTURAS COMO MOSTRADO ACIMA.

ESPECTRO ELETROMAGNÉTICO

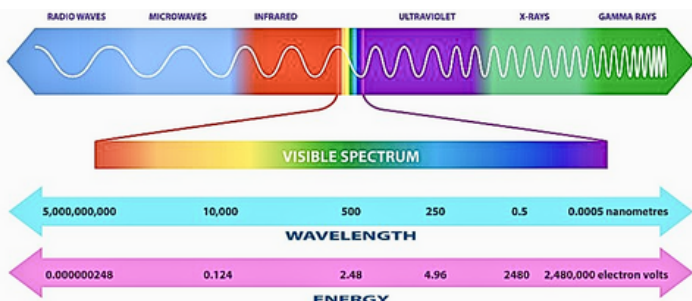

Apenas 0.0035%

"Todo o arco-íris de radiação observável ao olho humano constitui apenas uma pequena porção do espectro eletromagnético – cerca de 0,0035%."

about 0.0035 percent

The entire rainbow of radiation observable to the human eye only makes up a tiny portion of the electromagnetic spectrum – about 0.0035 percent. This range of wavelengths is known as visible light. 17 Oct 2018

QUANDO A LUA ENTRA NO SEU SIGNO SOLAR (SEU SIGNO DO ZODÍACO DE NASCIMENTO), UM "ÓLEO" PSICOFÍSICO É LIBERADO DO CÉREBRO, DESCE PELA COLUNA ATÉ O OSSO SACRO. ESTE FLUÍDO SAGRADO DEVE SER CUIDADO E NÃO DESTRUÍDO POR ALIMENTOS E LÍQUIDOS ÁCIDOS. NOSSA ENERGIA/FLUIDOS SEXUAIS DEVEM SER RETIDOS SE QUISERMOS ELEVAR ESSE ÓLEO DE VOLTA AO NOSSO CÉREBRO (CÉU). AO ABRIR NOSSOS CHAKRAS, PRESERVAR NOSSA ENERGIA SEXUAL, E MANTENDO O ÓLEO CRÍSTICO, PODEMOS USAR O PODER DA KUNDALINI (ENERGIA SEXUAL) PARA ELEVÁ-LO DA BASE DA COLUNA DE VOLTA ATÉ O CHAKRA DA COROA.

AO DESPERTAR OS SETE CHAKRAS E ELEVAR A KUNDALINI AO CORONÁRIO, NOVOS CAMINHOS DE ENERGIA SE ABREM DENTRO DO CÉREBRO, FAZENDO COM QUE PAREÇA ESTAR "VAZIO", UMA SENSAÇÃO DE UNICIDADE COM O TODO. O CÉREBRO PASSA POR UMA "REMODELAÇÃO", AMPLIANDO SUA CAPACIDADE COMPLETA. ÁREAS "DORMENTES" SÃO DESBLOQUEADAS E UMA "CONSCIÊNCIA CÓSMICA" SE TORNA MAIS EVIDENTE. NO ENTANTO, EQUILIBRAR OS SETE NÃO É UMA TAREFA SIMPLES SOB O PONTO DE VISTA TRIDIMENSIONAL QUE NOS LIMITA E TAMBÉM DEVIDO AS CIRCUNSTÂNCIAS DE VIDA ATUAL, COMO POR EXEMPLO, ALIMENTOS E ÁGUA CONTAMINADOS/ MODIFICADOS, PRODUTOS QUÍMICOS, SUBSTÂNCIAS QUÍMICAS (CHEMTRAILS) LIBERADOS NO AR E ETC...

PROCESSO:

- 1- O CLAUSTRO PRODUZ O FLUÍDO PSÍCO-FÍSICO QUE ENTÃO VAI PARA A GLÂNDULA PINEAL E PITUITÁRIA
 - 2- A GLÂNDULA PINEAL CARREGA ELETRICAMENTE O FLUÍDO (MASCULINO)
 - 3- A GLÂNDULA PITUITÁRIA MAGNETIZA O FLUIDO (FEMININO).
 - 4- EM SEGUIDA, O FLUIDO DESCE PELOS DOIS NERVOS, O IDA, QUE ESTÁ CONECTADO À PITUITÁRIA, E O PINGALA, QUE ESTÁ CONECTADO À GLÂNDULA PINEAL.
 - 5- O ÓLEO ENTÃO REPOUSA POR 2/3 DIAS NO OSSO SACRO/PLEXO SOLAR.
 - 6- SE O ÓLEO FOR PRESERVADO E NÃO DESTRUÍDO, ELE ATIVARÁ A ENERGIA KUNDALINI, QUE TRANSFORMARÁ O ÓLEO EM "GÁS" E FARÁ COM QUE ELE SUBA DE VOLTA PELAS 33 VÉRTEBRAS ATÉ A MEDULA OBLONGA.
 - 7- ISSO, ENTÃO, PASSARÁ PARA A GLÂNDULA PINEAL E DEPOIS PARA O CÉREBRO, O QUE RESULTARÁ NO RENASCIMENTO/RESSURREIÇÃO DE TODAS AS CÉLULAS CEREBRAIS, NA ATIVAÇÃO DA GLÂNDULA PINEAL E NA REGENERAÇÃO DE TODAS AS CÉLULAS DO CORPO.
- 3-ESSE PROCESSO É SIMBOLIZADO COMO "NASCER DE NOVO".

COMO ELEVAR O ÓLEO:

- RETENHA OS FLUIDOS SEXUAIS
- CONSUMIR UMA DIETA MAIS ALCALINA
- EVITAR CONSUMIR ALIMENTOS/FLUIDOS ÁCIDOS
- NÃO CONSUMIR ÁLCOOL / DROGAS
- MEDITAÇÃO KHUNDALINI
- EQUILIBRAR OS CHAKRAS
- RESPIRAÇÃO ADEQUADA
- CONTROLE DA SUA FREQUÊNCIA

SALMOS 82

"VÓS SOIS DEUSES E FILHOS DO ALTÍSSIMO".

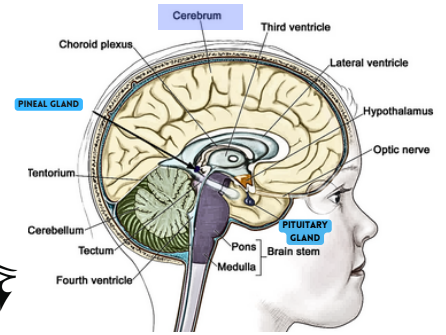
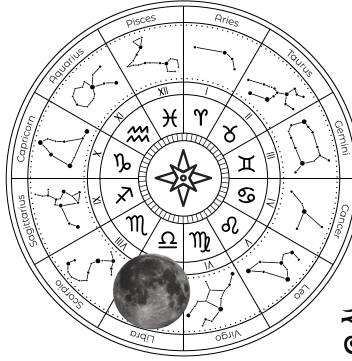

O CÉREBRO NA BÍBLIA É: (METAFORICAMENTE)

- O "QUARTO" SUPERIOR ONDE JESUS ENCONTRA OS 12 DISCÍPULOS / 12 NERVOS CRANIANOS.

-A TERRA QUE MANA COM "LEITE E MEL"
 -TERRA PROMETIDA DE ISRAEL
 "LEITE"= GLÂNDULA PITUITÁRIA
 "MEL"= GLÂNDULA PINEAL
 CRISTOS= GREGO PARA ÓLEO
 "ENTÃO SE TORNOU CRÍSTICO"

-CORÍNTIOS 13:5
 "VOCÊ NÃO SABE QUE JESUS CRISTO ESTÁ DENTRO DE VOCÊ?"

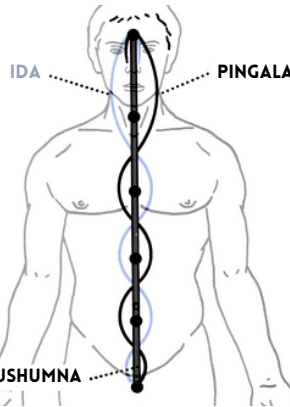

"CANAL" IDA (FEMININO) ESTÁ CONECTADO COM A GLÂNDULA PITUITÁRIA.

A PINGALA (MASCULINO) ESTÁ CONECTADO COM A GLÂNDULA PINEAL

SUSHUMNA

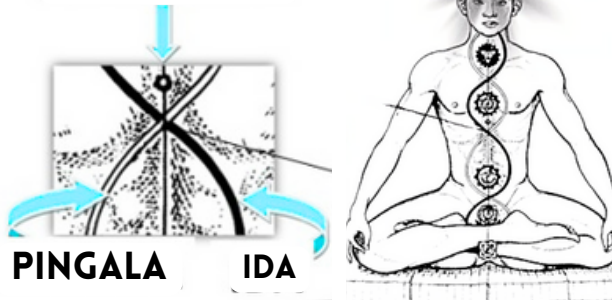

SÍMBOLO MÉDICO

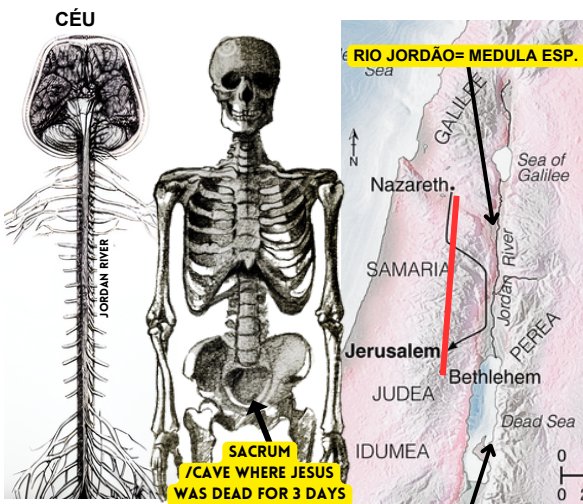

JESUS (O ÓLEO) ESTÁ EM NAZARÉ (A CABEÇA) COM JOSÉ E MARIA (AS GLÂNDULAS PINEAL E PITUITÁRIA), E O REI HERODES QUER MATÁ-LO. JESUS (O ÓLEO) DESCE PELO RIO JORDÃO (A COLUNA VERTEBRAL) PARA BELÉM, AO LADO DO MAR MORTO (O OSSO SACRO). JOSÉ E MARIA (PINEAL E PITUITÁRIA) ESTÃO ESPERANDO QUE JESUS (O ÓLEO) RETORNE.

O PROCESSO DO ÓLEO DESCENDO DA CABEÇA SIMBOLIZA JESUS DESCENDO DO CÉU PARA A FORMA FÍSICA. JESUS MORRER POR 3 DIAS E ENTÃO SER RESSUSCITADO PARA SER CRUCIFICADO AOS 33 ANOS É TAMBÉM UMA ANLOGIA SOBRE O PROCESSO DO ÓLEO DE CRISTO DENTRO DO CORPO QUE FAZ PARTE DO PROCESSO DE ASCENSÃO. A HISTÓRIA DE JESUS TAMBÉM REPRESENTA A JORNADA DO ÓLEO SAGRADO QUE O CÉREBRO PRODUZ. O ÓLEO DESCENDO DO CÉREBRO É "DEUS" DESCENDO DO "CÉU" PARA A "TERRA". JESUS MORRENDO POR 3 DIAS NA CAVERNA É TAMBÉM UM SÍMBOLO DO FLUIDO SAGRADO PERMANECER NO OSSO SACRO NA BASE DA COLUNA POR UM TEMPO.

ENTÃO, UMA VEZ QUE O ÓLEO É RESSUSCITADO, SIGNIFICANDO A ATIVAÇÃO DA KUNDALINI PARA ELEVAR O ÓLEO DE VOLTA PELA COLUNA, ELE PASSA POR TODAS AS 33 VÉRTEBRAS NAS COSTAS DA COLUNA E CRUZA O NERVO VAGO. O ÓLEO SAGRADO CRUZANDO O NERVO VAGO É JESUS SENDO CRUCIFICADO AOS 33 ANOS PORQUE HÁ 33 VÉRTEBRAS DA COLUNA. A MORTE DE JESUS SIMBOLIZA O RENASCIMENTO E A TRANSFORMAÇÃO DA MATÉRIA EM ESPÍRITO.

A MEDULA ESPINHAL É UMA EXTENSÃO DO CÉREBRO (SNC) SISTEMA NERVOSO CENTRAL

MAR MORTO= OSSO SACRO/ PLEXO SOLAR

NOTA: O TEXTO ACIMA SE TRATA DE UMA ANLOGIA E UMA REPRESENTAÇÃO METAFÓRICA, NÃO CONSTITUINDO NEGAÇÃO DOS FATOS OU DA FIGURA REPRESENTADA.

JESUS WAS CRUCIFIED AT GOLGOTHA WHICH TRANSLATES TO THE PLACE IN THE SKULL, THIS IS JESUS ON THE CROSS OVERLAPPED ONTO THE MID BRAIN

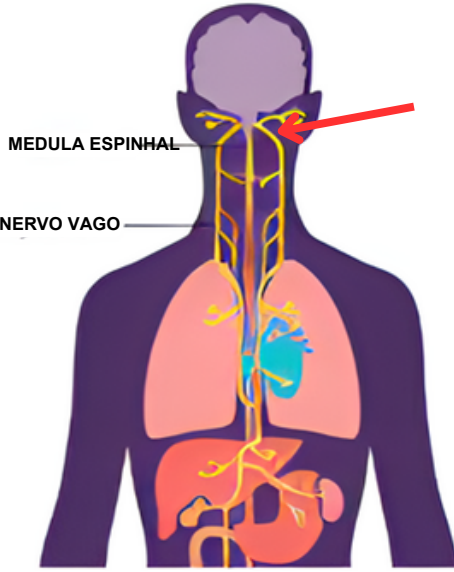
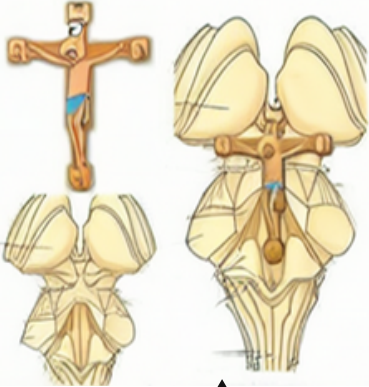

O ÓLEO DE CRISTO PASSA POR TODAS AS 33 VÉRTEBRAS DA COLUNA E DEPOIS PASSA PELO NERVO VAGO, QUE CRUZA SOBRE.

JESUS FOI CRUCIFICADO AOS 33 ANOS PORQUE FOI A CRUCIFICAÇÃO DO ÓLEO DE CRISTO PASSANDO PELAS 33 VÉRTEBRAS E CRUZANDO O NERVO VAGO.

33 VÉRTEBRAS PARA OS 33 ANOS DE CRISTO/ÓLEO DE CRISTO. JESUS MORRER AOS 33 TAMBÉM SIMBOLIZA A TRANSFORMAÇÃO DA MATÉRIA EM ESPÍRITO AO MOVER O ÓLEO ALÉM DAS 33 VÉRTEBRAS. ELE SACRIFICOU SUA NATUREZA/ PERSONALIDADE HUMANA E AGORA MANIFESTOU SEU VERDADEIRO SER DIVINO.



JOÃO 3:3
"A MENOS QUE VOCÊ NASÇA DE NOVO, NÃO PODE VER O REINO DE DEUS".

NÃO É UMA COINCIDÊNCIA QUE O VERSO JOÃO 3:3 ESTEJA FALANDO SOBRE SER RENASCIDO. VOCÊ É RENASCIDO QUANDO O ÓLEO SOBE NOVAMENTE PASSANDO PELAS 33 VÉRTEBRAS.

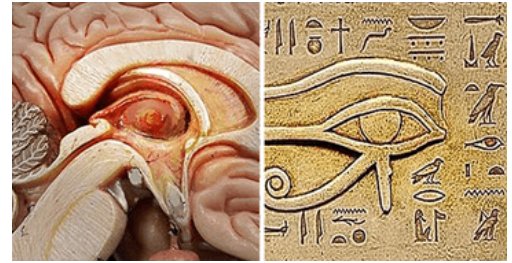

GÊNESIS 32:30

"JACÓ CHAMOU O LUGAR DE PENIEL, POIS DISSE: 'VI DEUS FACE A FACE'." PENIEL É A GLÂNDULA PINEAL, QUE É O ASSENTO DA CONSCIÊNCIA (TRONO DE DEUS)

"O Reino de Deus está dentro de vós" Lucas 17:21

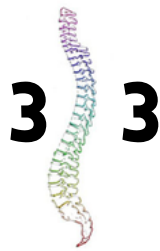

MATEUS 6:22
"O OLHO É A LÂMPADA DO CORPO. SE O SEU OLHO FOR ÚNICO, TODO O SEU CORPO SERÁ ILUMINADO."
Se o seu "olho" interior estiver livre de distrações e impurezas, todo o seu ser será cheio de luz espiritual e compreensão.

ESCADAS DE JACÓ

Gênesis 28:10-22

E saiu Jacó de Berseba, e foi a Harã. E chegou a um lugar onde passou a noite, porque já o sol era posto; e tomou uma das pedras daquele lugar, e a pôs por sua cabeceira, e deitou-se naquele lugar. E sonhou: e eis uma escada posta na terra, cujo topo tocava nos céus; e eis que os anjos de Deus subiam e desciam por ela; E eis que o Senhor estava em cima dela

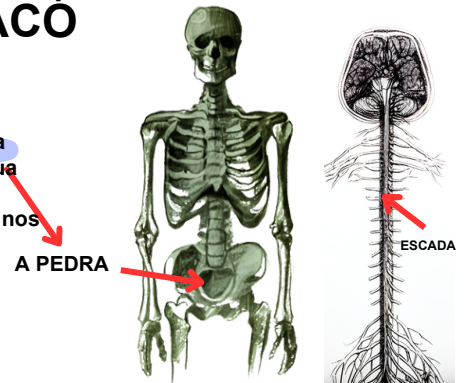

JACÓ SIMBOLIZA O ÓLEO NESTA PARÁBOLA. A PEDRA SOBRE A QUAL ELE DORMIU É O OSSO SACRO, ONDE O ÓLEO CAI E PERMANECE POR UM TEMPO. ELE ENTÃO VIU UMA ESCADA QUE CHEGAVA AO CÉU, QUE É A MEDULA ESPINHAL QUE LEVA AO CÉREBRO (O CÉU). A MEDULA ESPINHAL É A ESCADA PARA SUA CABEÇA (O CÉU). OS MAÇONS SIMBOLIZAM A MEDULA ESPINHAL COM UMA ESCADA OU ESCADARIA.



BODY TEMPLE

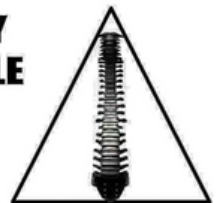

"CRISTÃOS OUVIRAM QUE JESUS FOI CRUCIFICADO AOS 33 ANOS, ENTRE DOIS LADRÕES NO GÓLGOTA, O QUE SE TRADUZ COMO 'LUGAR DO CRÂNIO.' ESTA HISTÓRIA É SIMBÓLICA, REPRESENTANDO O ESPAÇO DENTRO DO SEU CRÂNIO, ENTRE OS HEMISFÉRIOS ESQUERDO E DIREITO DO CÉREBRO. A IDADE DE 33 SIMBOLIZA A COLUNA VERTEBRAL COM 33 VÉRTEBRAS NA PARTE TRASEIRA DA COLUNA VERTEBRAL HUMANA, COMO A 'ESCALADA QUE JACÓ VIU EM GÊNESIS'. A TERCEIRA CRUZ REPRESENTA O MESENCÉFALO, E OS VENTRÍCULOS CRIAM UMA CAVIDADE EM FORMA DE CÁLICE DENTRO DO SEU CRÂNIO. ESTE ESPAÇO, ASSIM COMO UMA MANJEDOURA E MAIS TARDE UM TÚMULO, ABRIGA A PIA MATER OU 'MÃE AMOROSA' (MÃE MARIA), PRODUZINDO FLUIDO CEREBRO-ESPINAL, FREQUENTEMENTE RELACIONADO À 'SALVAÇÃO/SALIVAÇÃO.' ESSE FLUIDO, CHAMADO 'CRISMA', NASCE, É BATIZADO NO RIO JORDÃO (MEDULA ESPINHAL), VIAJA PELO SISTEMA NERVOSO E DEPOIS RETORNA PARA SER SIMBOLICAMENTE CRUCIFICADO NA 33ª VÉRTEBRA. ESSE PROCESSO CRUZA A ARBOR VITAE DO CEREBELO, LEVANDO A UM RETORNO À CAVERNA PARA SANTIFICAÇÃO, UMA RESSURREIÇÃO SIMBÓLICA OU SENDO 'NASCIDO DE NOVO' DA CAVERNA DO TERCEIRO VENTRÍCULO."

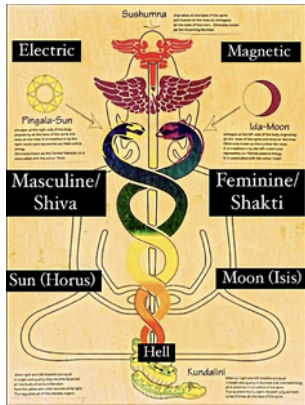
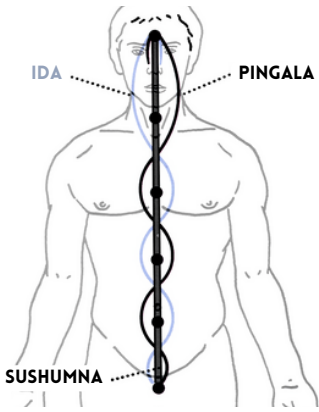

O SOL E A LUA SÃO OS DOIS PRINCÍPIOS MASCULINO E FEMININO QUE CORRESPONDEM A TODAS AS COISAS NESTA CRIAÇÃO. O SOL É POSITIVO, MASCULINO E ELÉTRICO, ENQUANTO A LUA É NEGATIVA, FEMININA E MAGNÉTICA. O SOL E A LUA CRIAM OS FLUIDOS SAGRADOS DENTRO DO CÉREBRO. OS DOIS FLUIDOS SAGRADOS SÃO REFERIDOS NA BÍBLIA COMO O LEITE E O MEL. A TERRA QUE FLUI COM LEITE E MEL É O CÉREBRO.

Números 14:8

"E se o SENHOR se agrada de nós, ele nos trará com segurança para aquela terra e nos dará. É uma terra rica, fluindo com leite e mel, e ele..."

DARÁ A NÓS."

"SENHOR OU DEUS" = EU SUPERIOR/ INTERIOR
VOCÊ/ OBSERVADOR/CRISTO
LEITE = LUA = GLÂNDULA PITUITÁRIA
MEL = SOL = GLÂNDULA PINEAL

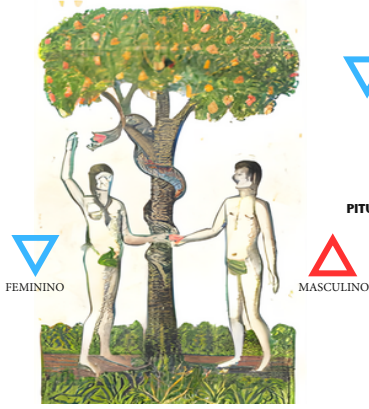

SERPENTE= LIVRE ARBITRÁRIO PARA EXPERIMENTAR O BEM E O MAL NO JOGO DA DUALIDADE/POLARIDADE. CATALIZADOR PARA EVOLUÇÃO ATRAVÉS DAS ESCOLHAS.

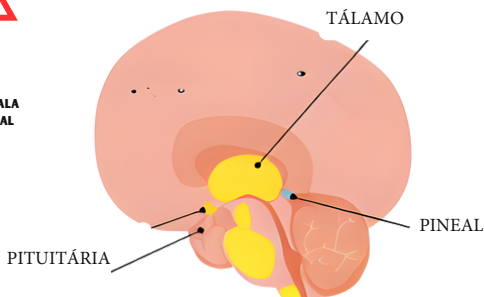
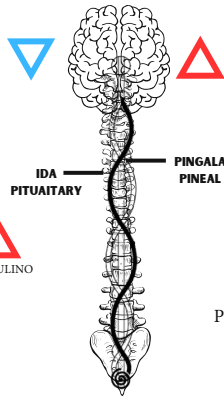

"THREE WISE MEN FROM THE EAST"



"TRÊS SÁBIOS" DO LESTE

-TÁLAMO
- PINEAL
- PITUITÁRIA

ESCALADA=ESPINHA
O LESTE ESTÁ PARA CIMA
EM DIREÇÃO AO CÉREBRO

ARTE MAÇÔNICA

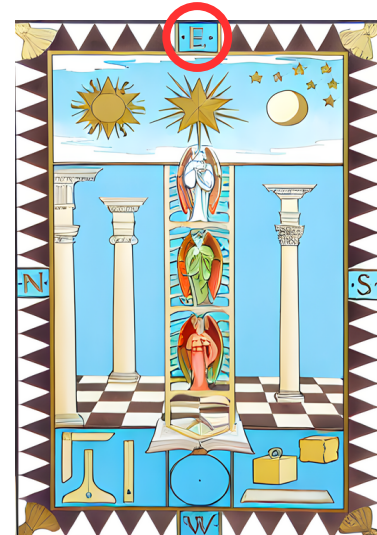

ARTE MAÇÔNICA

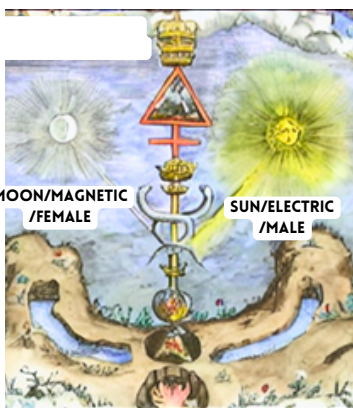

DUAS SERPENTES PARA SIMBOLIZAR OS DOIS CANAIS DE KUNDALINI ENVOLVENDO A COLUNA VERTEBRAL
O FOGO NA PARTE INFERIOR DA OBRA SIMBOLIZA A ENERGIA DA KUNDALINI NA BASE DA SUA COLUNA. A ATIVAÇÃO DA ENERGIA DA KUNDALINI NA BASE DA COLUNA É A FORÇA USADA PARA IMPULSIONAR O FLUIDO CEREBROSPINAL PARA CIMA NA COLUNA A FIM DE ALCANÇAR A GLÂNDULA PINEAL.

SÍMBOLO MÉDICO



A INDÚSTRIA MÉDICA UTILIZA ESSE SÍMBOLO PORQUE QUANDO A ENERGIA DA KUNDALINI ELEVA O ÓLEO DE CRISMA AO CÉREBRO, ELE POSSUI CAPACIDADES DE CURA. DIZ-SE QUE ELEVAR A SECREÇÃO ATIVA TODAS AS CÉLULAS CEREBRAIS LATENTES NO CÉREBRO, REGULA A PRESSÃO ARTERIAL E REGENERA O CORPO.

EXISTEM TRÊS GLÂNDULAS SIGNIFICATIVAS NO CÉREBRO: A GLÂNDULA PINEAL, A GLÂNDULA PITUITÁRIA E O TÁLAMO. O TÁLAMO É ESSENCIAL PARA A PERCEPÇÃO SENSORIAL E CONSCIÊNCIA, E TAMBÉM PODE PRODUZIR DOPAMINA.

TÁLAMO

A DOPAMINA É UM NEUROTRANSMISSOR, QUE É UM MENSAGEIRO QUÍMICO QUE TRANSMITE SINAIS NO CÉREBRO E EM OUTRAS ÁREAS DO SISTEMA NERVOSO. ELA TEM UM PAPEL CRUCIAL EM VÁRIAS FUNÇÕES, INCLUINDO:

-REGULAÇÃO DO HUMOR: A DOPAMINA É FREQUENTEMENTE REFERIDA COMO O NEUROTRANSMISSOR DO "BEM-ESTAR" PORQUE ESTÁ ASSOCIADA AO PRAZER E À RECOMPENSA. ELA TEM UM PAPEL EM SENTIMENTOS DE MOTIVAÇÃO, PRAZER E REFORÇO.

-CONTROLE MOTOR: A DOPAMINA ESTÁ ENVOLVIDA NO CONTROLE DO MOVIMENTO. A DEGENERAÇÃO DE NEURÔNIOS PRODUTORES DE DOPAMINA É UMA CARACTERÍSTICA IMPORTANTE EM CONDIÇÕES COMO A DOENÇA DE PARKINSON, QUE É CARACTERIZADA POR TREMORES E DIFICULDADES NO MOVIMENTO.

-ATENÇÃO E APRENDIZAGEM: A DOPAMINA É ESSENCIAL PARA FUNÇÕES COGNITIVAS COMO ATENÇÃO E APRENDIZAGEM. ELA ESTÁ ENVOLVIDA NO SISTEMA DE RECOMPENSA DO CÉREBRO, INFLUENCIANDO O COMPORTAMENTO E A TOMADA DE DECISÕES.

-REGULAÇÃO DO SONO: A DOPAMINA TAMBÉM ESTÁ ENVOLVIDA NA REGULAÇÃO DO SONO. MUDANÇAS NOS NÍVEIS DE DOPAMINA PODEM AFETAR OS CICLOS DE SONO-VIGÍLIA.

DESEQUILÍBRIOS NOS NÍVEIS DE DOPAMINA FORAM ASSOCIADOS A VÁRIOS TRANSTORNOS NEUROLÓGICOS E PSIQUIÁTRICOS. MUITA ATIVIDADE DE DOPAMINA ESTÁ ASSOCIADA A CONDIÇÕES COMO ESQUIZOFRENIA, ENQUANTO MUITO POUCA DOPAMINA ESTÁ RELACIONADA A TRANSTORNOS COMO A DOENÇA DE PARKINSON E DEPRESSÃO. TANTO O EXCESSO QUANTO A DEFICIÊNCIA DE DOPAMINA PODEM TAMBÉM ESTAR RELACIONADOS À ANSIEDADE, DEPRESSÃO, ANOREXIA, TRANSTORNOS MENTAIS, DEPENDÊNCIA, TRANSTORNO DE ESTRESSE PÓS-TRAUMÁTICO (TEPT) E DEMÊNCIA.

GLÂNDULA PINEAL

A GLÂNDULA PINEAL É RESPONSÁVEL PELA PRODUÇÃO DE MELATONINA, UM HORMÔNIO QUE PODE REJUVENESCE AS CÉLULAS VERMELHAS DO SANGUE, CONTRABALANÇAR O PROCESSO DE ENVELHECIMENTO E PREVENIR O DESLIGAMENTO DOS SISTEMAS DO ORGANISMO.

GLÂNDULA PITUITÁRIA

ENQUANTO ISSO, A GLÂNDULA PITUITÁRIA LIBERA SEROTONINA, UM ESTABILIZADOR DE HUMOR NATURAL QUE INDUZ SENTIMENTOS DE FELICIDADE. ALÉM DISSO, A SEROTONINA DESDE UM PAPEL NA CICATRIZAÇÃO DE FERIDAS, NA REGULAÇÃO DE TOXINAS ATRAVÉS DO CONTROLE INTESTINAL, NA MANUTENÇÃO DO ESTADO DE VIGÍLIA, NA ALÍVIO DA DEPRESSÃO E NA REGULAÇÃO DO APETITE E DA DIGESTÃO."

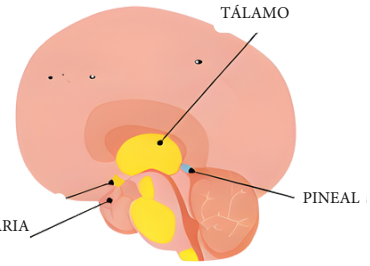

"OS TRÊS REIS MAGOS, TRADICIONALMENTE CONHECIDOS POR APRESENTAR PRESENTES A CRISTO EM SEU NASCIMENTO, PODEM SER METAFORICAMENTE COMPARADOS ÀS TRÊS GLÂNDULAS CEREBRAIS ESSENCIAIS - PINEAL, PITUITÁRIA E TÁLAMO - QUE CONTRIBUEM COM SEROTONINA, MELATONINA E DOPAMINA PARA O SISTEMA NERVOSO CENTRAL E O CORPO. A SAÚDE DO CORPO DEPENDE DO FUNCIONAMENTO HARMONIOSO DESSAS GLÂNDULAS.

NAS REFERÊNCIAS BÍBLICAS À TERRA PROMETIDA FLUINDO COM LEITE E MEL, A GLÂNDULA PINEAL SECRETA MELATONINA, SIMBOLIZADA COMO MEL, ENQUANTO A GLÂNDULA PITUITÁRIA PRODUZ SEROTONINA, SIMBOLIZADA COMO LEITE. A COMBINAÇÃO DESSES DOIS FLUIDOS FORMA O "CHRISTOS" OU ÓLEO DE CRISTO DENTRO DO CÉREBRO. ESSE FLUIDO SAGRADO, REPRESENTANDO A UNIÃO DE MEL E LEITE, É LIBERADO PELA COLUNA VERTEBRAL PARA REGULAR AS FUNÇÕES CORPORATIVAS. ESSE PROCESSO É POETICAMENTE ECOADO NA IDEIA DE PRESENTES ENTREGUES PELA CHAMINÉ PELO PAPAÍ NOEL, ONDE A CHAMINÉ SIMBOLIZA A COLUNA VERTEBRAL E OS PRESENTES SERVEM COMO SÍMBOLOS DOS FLUIDOS VITAIS GERADOS NO CÉREBRO."

SANTA CLAUSE SAINT CLAUSE

"GENESIS 3:24
JARDIM DO ÉDEN,
QUERUBINS E UMA ESPADA
FLAMEJANTE QUE SE
MOVIA DE UM LADO PARA O
OUTRO PARA GUARDAR O
CAMINHO PARA A ÁRVORE
DA VIDA."

A ESPADA FLAMEJANTE É A
CONSCIÊNCIA NO CENTRO DO
CÉREBRO. A ÁRVORE DA VIDA
É O SISTEMA NERVOSO
CENTRAL ABAIXO DO
CÉREBRO, E OS QUERUBINS
SÃO O PRÓPRIO CÉREBRO."

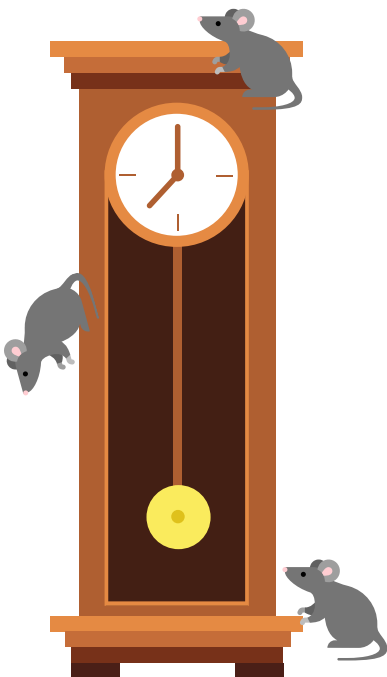

HICKORY HICKORY
DOCK subiu e desceu o
relógio

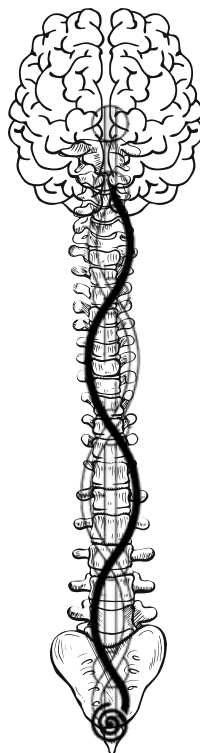

"JOHN 3:14

ASSIM COMO MOISÉS LEVANTOU A SERPENTE NO DESERTO, TAMBÉM É NECESSÁRIO QUE O FILHO DO HOMEM SEJA LEVANTADO.

SERPENTE=KHUNDALINI

ELEVAR A SERPENTE É ELEVAR A ENERGIA KHUNDALINI."

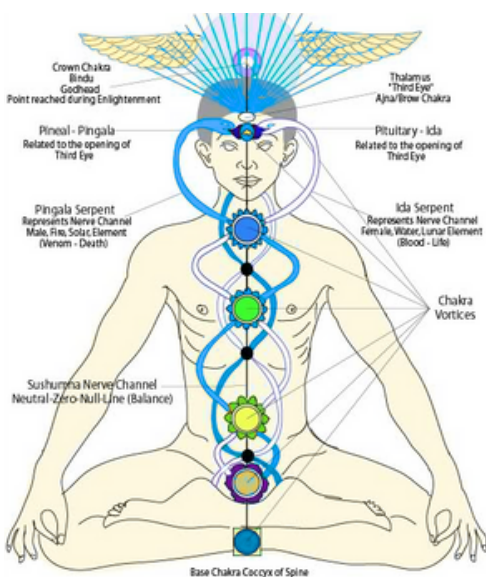

"SON OF MAN MUST BE LIFTED UP"

SON=SUN=SOL=ALMA

A ALMA DO HOMEM DEVE SER ELEVADA ATRAVÉS DA ATIVAÇÃO DA KHUNDALINI ATÉ A GLÂNDULA PINEAL. A ATIVAÇÃO DA GLÂNDULA PINEAL LHE CONFERE A HABILIDADE DE DEIXAR O CORPO E EXPLORAR OUTRAS REALIDADES..

MOISÉS ESTAVA ENSINANDO AS PESSOAS A ELEVAREM SUA ENERGIA KHUNDALINI PARA ATIVAR A GLÂNDULA PINEAL, O QUE ENTÃO LHE CONFERIRIA HABILIDADES DE SAIR DO CORPO. DEIXAR O CORPO LHE DÁ ACESSO A MUNDOS ALÉM DO TEMPO E DO ESPAÇO. (OUTRAS DENSIDADES)

"A HISTÓRIA DE JESUS SIMBOLIZA TAMBÉM O PROCESSO ALQUÍMICO QUE OCORRE MENSALMENTE DENTRO DO CORPO HUMANO. JESUS DESCE DO CÉU E SE INCARNA NA TERRA, O QUE É SIMBÓLICO DO ÓLEO DE CRISTO VIAJANDO PELA COLUNA VERTEBRAL A PARTIR DO SEU CÉREBRO (CÉU). O ÓLEO SAGRADO PERMANECE PARADO DENTRO DO OSSO SACRO POR 3 DIAS, O QUE REPRESENTA JESUS SENDO MORTO NA CAVERNA POR TRÊS DIAS. UMA VEZ QUE JESUS RESSUSCITA (O ÓLEO SUBINDO PELA COLUNA), ELE É CRUCIFICADO AOS 33 ANOS DE IDADE. A COLUNA VERTEBRAL CONTÉM 33 VÉRTEBRAS E, UMA VEZ QUE O ÓLEO PASSA POR TODAS AS 33 VÉRTEBRAS E ALCANÇA O TÁLAMO ÓPTICO, ELE É CRUCIFICADO NA CRUZ PORQUE O TÁLAMO SE ASSEMELHA A UMA CRUZ. A MORTE DE JESUS SIMBOLIZA A TRANSFORMAÇÃO DA MATÉRIA EM ESPÍRITO, POIS O RETORNO DO ÓLEO CONCEDE AO HUMANO HABILIDADES SOBRENATURAIS COMO A VIAGEM ASTRAL E OUTRAS HABILIDADES DIVINAS."



OS PÁSSAROS SIMBOLIZAM O ESPÍRITO/ALMA.)



"A MENTE É A SERPENTE PORQUE AS SERPENTES SIMBOLIZAM O CONHECIMENTO. A MENTE É O INTELCTO QUE CONECTA A ALMA AO CORPO; POR ISSO A MENTE ESTÁ NO MEIO; ELA PROJETA A ALMA NA REALIDADE QUE ESCOLHEMOS EXPERIMENTAR.

A ALMA (BRAHMA) TEM MÚLTIPLAS FACES, SIMBOLIZANDO A ALMA ASSUMINDO DIFERENTES CORPOS; ELA É DIMENSIONAL.

JESUS CRISTO JESUS=CORPO CRISTO=CONSCIÊNCIA CRÍSTICA

OS MAÇONS NÃO DIZEM JESUS CRISTO, DIZEM CRISTO JESUS. ELES FAZEM ISSO PARA DIZER QUE A CONSCIÊNCIA VEM PRIMEIRO.

CRISTO SOBRE O CORPO."

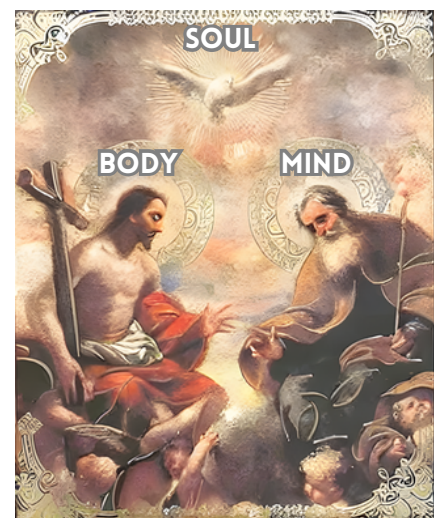

O TERCEIRO OLHO TAMBÉM É REFERIDO COMO A GLÂNDULA PINEAL, OLHO DA MENTE E OLHO ÚNICO. O CENTRO DO CÉREBRO É A GLÂNDULA PINEAL, QUE INCORPORA A CONSCIÊNCIA PURA. INTERPRETAR A GLÂNDULA PINEAL COMO POSSUIDORA DE TODAS AS QUALIDADES MÍSTICAS É UM ERRO. A GLÂNDULA NÃO É O TERCEIRO OLHO LITERAL; ELA SERVE COMO UM REFLEXO OU SÍMBOLO DESSE ORGÃO NO CORPO. O VERDADEIRO PODER DA GLÂNDULA ESTÁ EM SEU CONTRAPARTE ESPIRITUAL, NÃO NO ASPECTO FÍSICO. O VERDADEIRO TERCEIRO OLHO NÃO É VISÍVEL PARA A VISÃO NORMAL, MAS SE REVELA A CLARIVIDENTES COMO UMA AURA COLORIDA AO REDOR DA GLÂNDULA, BRILHANDO COM LUZ ELÉTRICA.

H. P. BLAVATSKY DIZ QUE O ÓRGÃO PERCEPTIVO DO CÉREBRO ESTÁ NA AURA DA GLÂNDULA PINEAL. ESSA AURA RESPONDE A VIBRAÇÕES, MAS SÓ PODE SER SENTIDA, NÃO VISTA, EM PESSOAS VIVAS. AO PENSAR, UMA VIBRAÇÃO CONSTANTE OCORRE NESTA AURA. UM CLARIVIDENTE PODE QUASE VER SETE ESCALAS DE LUZ NO CÉREBRO, DE FRACA A BRILHANTE.

A MENTE QUE RESIDE NA GLÂNDULA PINEAL É UM CENTRO PSÍQUICO, SERVINDO COMO A INTELIGÊNCIA QUE GOVERNA O CORPO FÍSICO. O CÉREBRO É EQUIPARADO A UM COMPUTADOR ELÉTRICO RESPONSÁVEL POR INTERPRETAR E EXECUTAR OS COMANDOS E INSTRUÇÕES EMITIDOS PELA MENTE. O TERCEIRO OLHO/MENTE TEM A CAPACIDADE DE REPRESENTAR OS PLANOS ESPIRITUAIS QUE ESTÃO ALÉM DA PERCEPÇÃO DOS DOIS OLHOS FÍSICOS. É A PORTA DE ENTRADA PARA OS PLANOS ETÉREOS QUE ESTÃO DENTRO DA MENTE DO HOMEM.

ATIVANDO O TERCEIRO OLHO

COMO SERES HUMANOS, SOMOS COMPOSTOS POR ESPÍRITO E MATÉRIA. PARA ALCANÇAR UMA CONEXÃO GENUÍNA COM NOSSA MENTE E ESPÍRITO, É CRUCIAL EQUILIBRAR TODOS OS TRÊS ASPECTOS DE NÓS MESMOS. POR EXEMPLO, SE O CORPO ESTIVER EM MÁ SAÚDE, ISSO PODE AFETAR O ESPÍRITO. PARA SE CONECTAR COM NOSSA VISÃO INTERIOR, É RECOMENDÁVEL DESINTOXICAR A GLÂNDULA PINEAL. UMA ABORDAGEM É CONSUMIR UMA ÚNICA FRUTA DE SUA ESCOLHA POR UMA SEMANA, ENQUANTO INCORPORA ERVAS DESINTOXICANTES COMO PIMENTA CAIENA E MUSGO DO MAR ORGÂNICO. PESQUISAS INDICAM QUE O FLÚOR PODE LEVAR À CALCIFICAÇÃO DA GLÂNDULA PINEAL, ENFRAQUECENDO A CONEXÃO COM O VERDADEIRO EU. O FLÚOR É COMUMENTE ENCONTRADO NA ÁGUA DA TORNEIRA, CREME DENTAL E ALIMENTOS PROCESSADOS, ENTÃO É MELHOR EVITÁ-LOS.

O PRINCIPAL PROPÓSITO DA MEDITAÇÃO É ATIVAR A GLÂNDULA PINEAL E ESTABELECEER UMA CONEXÃO COM O AUTÊNTICO EU CÓSMICO LOCALIZADO NO CENTRO DO CÉREBRO. UMA MEDITAÇÃO ADEQUADA PODE LEVAR A EXPERIÊNCIAS MÍSTICAS, INCLUINDO SENSações DE FORMIGAMENTO NA CABEÇA E EM TODO O CORPO, UMA SENSÇÃO DE VAZIO, LEVEZA E POSSIVELMENTE ATÉ EXPERIÊNCIAS FORA DO CORPO. ONDE A ATENÇÃO É DIRECIONADA, A ENERGIA SEGUE, E A MENTE SERVE COMO GUIA PARA ESSA ENERGIA. DURANTE A MEDITAÇÃO, O FOCO ESTÁ NA DIREÇÃO DA ATENÇÃO PARA O CENTRO DA MENTE. ISSO PODE SER ALCANÇADO MENTALMENTE CONCENTRANDO A MENTE E FISICAMENTE ALINHANDO OS OLHOS COM O CENTRO DA TESTA, COMO ILUSTRADO NA IMAGEM À DIREITA. AO PRATICAR ISSO, O OBJETIVO É CANALIZAR TODA A ENERGIA E CONSCIÊNCIA PARA O CENTRO DO CÉREBRO, MANTENDO UMA RESPIRAÇÃO RÍTMICA E IMOBILIDADE.

GARANTIR UMA POSIÇÃO CONFORTÁVEL É CRUCIAL, DADO OS LONGOS PERÍODOS DE SENTAR DURANTE A MEDITAÇÃO. PARA COMEÇAR, ENCONTRE UMA POSIÇÃO CONFORTÁVEL, INALE PELO NARIZ, EXALE PELA BOCA COM OS OLHOS FECHADOS E CONCENTRE TODA A ATENÇÃO NO CENTRO DO CÉREBRO, EXATAMENTE ENTRE AS SOBRANCELHAS. PRATIQUE ISSO POR APROXIMADAMENTE 10-30 MINUTOS; QUANTO MAIS LONGA A DURAÇÃO, MAIS PROFUNDA A CONEXÃO QUE VOCÊ PODE ESTABELECEER.

O SOL CORRESPONDE À GLÂNDULA PINEAL, POR ISSO EXISTE UMA ANTIGA PRÁTICA CHAMADA "OLHAR PARA O SOL". O SOL SERVE COMO A PRINCIPAL FONTE DE ENERGIA PARA NOSSOS CÉREBROS, E ESSA ENERGIA ENTRA EM NOSSO CORPO ATRAVÉS DOS OLHOS. OLHAR PARA O SOL É UM MÉTODO PARA RECEBER ESSA ENERGIA ESSENCIAL. OS RAIOS DO SOL PODEM AJUDAR NA DESCALCIFICAÇÃO E ATIVAÇÃO DA GLÂNDULA PINEAL. PARA INICIANTES, É RECOMENDÁVEL COMEÇAR O OLHAR PARA O SOL QUANDO OS RAIOS DO SOL ESTÃO FRACOS, COMO DURANTE O PÔR DO SOL OU O NASCER DO SOL. A EXPOSIÇÃO A LUZ SOLAR (PELE) DE PELO MENOS 15 MINUTOS AO DIA TAMBÉM POSSUI DIVERSOS BENEFÍCIOS ESPIRITUAIS.

*EVITE OLHAR PARA O SOL POR LONGOS PERÍODOS DE TEMPO E DURANTE OS HORÁRIOS DE MAIOR INTENSIDADE.



WALTER RUSSEL - "O HOMEM NÃO PODE COMPREENDER DEUS, POIS O HOMEM DEVE SER DEUS PARA COMPREENDÊ-LO. O HOMEM É DEUS E, PORTANTO, DEUS ESTÁ DENTRO DA COMPREENSÃO DO HOMEM". "O HOMEM É MENTE, O HOMEM É MATÉRIA. MENTE E MATÉRIA SÃO UM. DEUS É MENTE, ESTE É UM UNIVERSO DE MENTE".

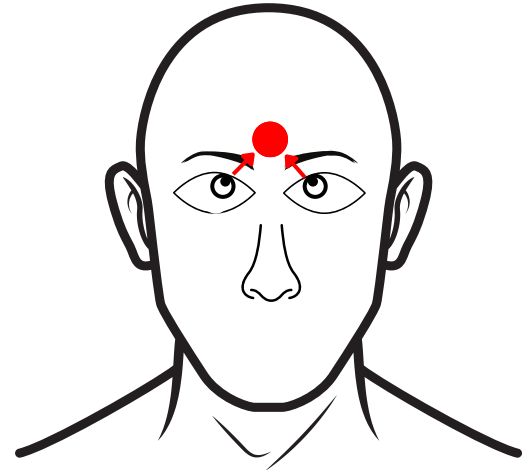

EXEMPLO DO OLHAR

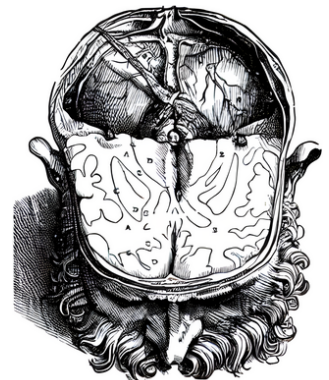

A GLÂNDULA PINEAL

A GLÂNDULA PINEAL É UM CORPO EM FORMA DE CONE, COM 6MM DE ALTURA E 4MM DE DIÂMETRO.

- A MENTE HABITA A GLÂNDULA PINEAL.
- É O ORGÃO ATRAVÉS DO QUAL AS FORÇAS ELÉTRICAS DO CORPO ATUAM.
- É ONDE A ESSÊNCIA UNIVERSAL/ALMA/CONSCIÊNCIA DEPOSITOU.
- É A LUZ DO CORPO QUE DÁ VIDA A TODO O TEMPOLO.
- A GLÂNDULA PINEAL É O ORGÃO ESPIRITUAL MASCULINO.
- A GLÂNDULA PINEAL SE ABRE QUANDO OS DOIS OLHOS ESTÃO FECHADOS POR PERÍODOS.
- QUANTO MAIS TRABALHO ESPIRITUAL VOCÊ FAZ, MAIS ATIVA A GLÂNDULA PINEAL SE TORNA.
- A GLÂNDULA PINEAL É COBERTA POR MICROCRISTAIS. OS CRISTAIS TÊM A CAPACIDADE DE RECEBER E EMITIR FREQUÊNCIAS

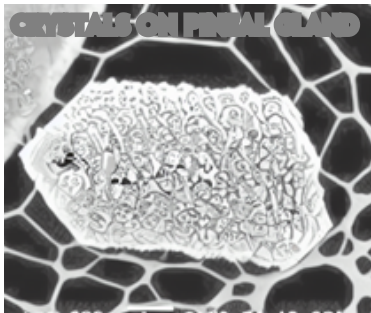
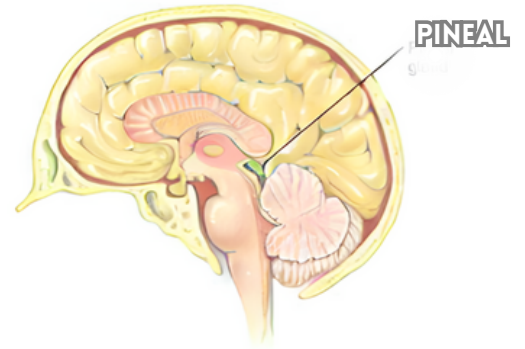

CÉLULAS QUE SÃO CRISTALINAS E POSSUEM FORMATO IRREGULAR. A RETINA DOS DOIS OLHOS TAMBÉM POSSUI ESSAS CÉLULAS.

- A GLÂNDULA PINEAL AS POSSUI PORQUE ELA CAPTA LUZ E REFLETE, REFRAI E EMITE LUZ.
- A GLÂNDULA PINEAL EMITE LUZ, ESTA É A RAZÃO POR QUE DIZEMOS ILUMINAÇÃO.

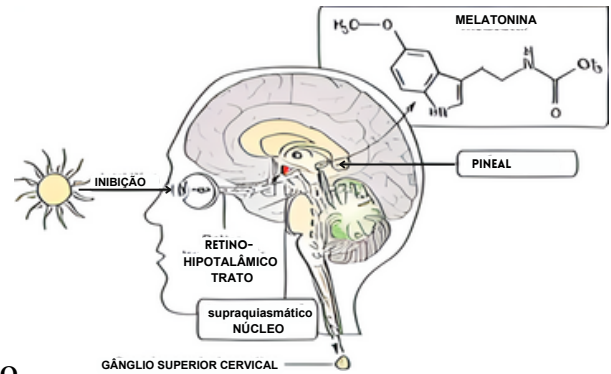

O VATICANO SUPRIMIU AS INFORMAÇÕES SOBRE OS PODERES MÍSTICOS DA GLÂNDULA PINEAL. A IGREJA CATÓLICA DOMINOU A EUROPA E DESTRUIU/ROUBOU TODO O CONHECIMENTO E BIBLIOTECAS QUE CONTINHAM TODOS OS TEXTOS ANTIGOS E INFORMAÇÕES SOBRE NOSSOS VERDADEIROS PODERES. EM SEGUIDA, ELES CRIARAM UMA BÍBLIA SAGRADA CODIFICADA PARA MANTER AS PESSOAS BUSCANDO DEUS FORA

A GLÂNDULA PINEAL É O ASSENTO DA CONSCIÊNCIA, TAMBÉM CONHECIDO COMO O ASSENTO DA ALMA/TRONO DE DEUS. A GLÂNDULA PINEAL É UMA CÂMARA VAZIA QUE CONTÉM A ESSÊNCIA UNIVERSAL, QUE É INVISÍVEL A OLHO NU. NOSSO VERDADEIRO EU ESTÁ DENTRO DA GLÂNDULA PINEAL E A PARTIR DESTES CENTROS CONTROLAMOS O CORPO FÍSICO.

VATICANO USANDO O MESMO SÍMBOLO

OLHO DE RA OLHO DE HORUS



- 1/2 = Smell
- 1/4 = Sight
- 1/8 = Thought
- 1/16 = Hearing
- 1/32 = Taste
- 1/64 = Touch



DEUS SUMÉRIO SEGURANDO CONE EM FORMATO DE PINHA, SIMBOLIZANDO A PINEAL



OS ANTIGOS EGÍPCIOS SABIAM DO TERCEIRO OLHO

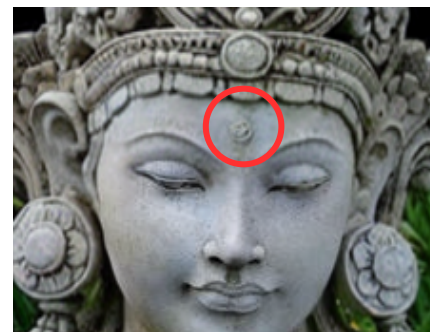

A GLÂNDULA PINEAL

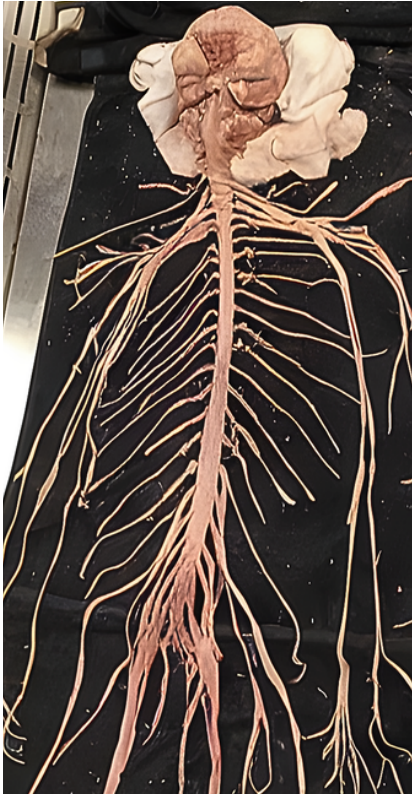

TUDO NO CORPO RETORNA A UM PONTO DE ORIGEM, QUE É O CENTRO DO CÉREBRO. O CENTRO DO CÉREBRO É A GLÂNDULA PINEAL, À QUAL NOS REFERIMOS COMO "EU". QUANDO DIZEMOS "EU", ESTAMOS NOS REFERINDO AO SER INTERIOR/OBSERVADOR/ ENTIDADE QUE CONTROLA O CORPO. SE DIZEMOS "MEU CORPO", ENTÃO, SE ELE É MEU, NÃO É EU. ESTE CORPO É O VEÍCULO PARA NOSSA ALMA/ENTIDADE OPERAR DENTRO DESTE MUNDO FÍSICO DE TEMPO E ESPAÇO. O "EU SOU" É A VERDADEIRA PRESENÇA, O EU SUPERIOR.

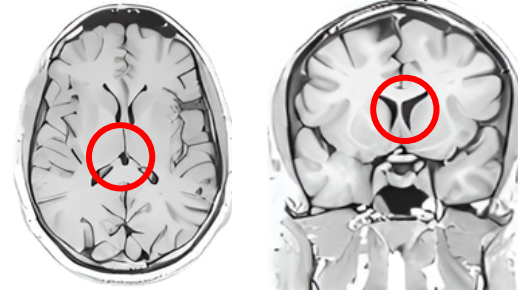

33 VERDABAREA

O TRONO DE DEUS ESTÁ NO CENTRO DO CÉREBRO. A CONSCIÊNCIA É DEUS E TODOS NÓS SOMOS A MESMA FAÍSCA DE CONSCIÊNCIA NO CENTRO DO CÉREBRO. SEPARADOS NO NÍVEL MOLAR TRIDIMENSIONAL, É POR ISSO QUE HÁ OS TERMOS "CONSCIÊNCIA COLETIVA"; "GRUPO ALMA".

he was taken up into heaven
and he sat at the right hand of God.
Mark 16:19

O TRONO DE DEUS ESTÁ NO CENTRO DO CÉREBRO. A CONSCIÊNCIA É DEUS E TODOS NÓS SOMOS A MESMA FAÍSCA DE CONSCIÊNCIA NO CENTRO DO CÉREBRO. DIZENDO SOB UMA PERSPECTIVA ELEVADA, SOMOS TODOS UM. A LEI DA CAUSA E EFEITO (KARMA) GARANTE QUE VOCÊ EXPERIMENTE TUDO AQUILO QUE CRIOU COM SEU LIVRE-ARBÍTRIO, POIS TODA A FONTE É UM.

CRÔNICAS 3:10

No Lugar Santíssimo esculpiu e revestiu de ouro dois querubins

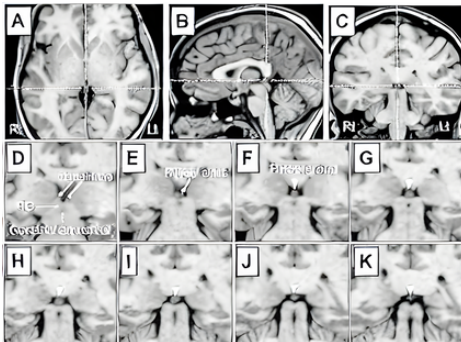

O LUGAR MAIS SANTO = A GLÂNDULA PINEAL/ CENTRO DO CÉREBRO, DOIS CHERUBINS = OS DOIS HEMISFÉRIOS DO CÉREBRO.

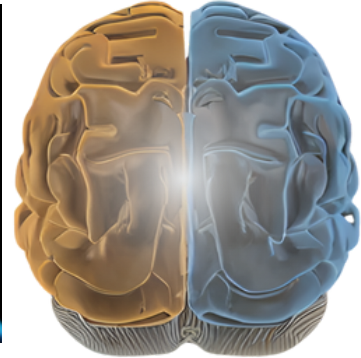
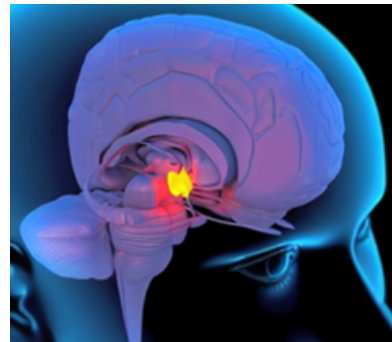

A ESPADA NO CORDEIRO SIMBOLIZA MATAR A NATUREZA INFERIOR DE SUA CONSCIÊNCIA E MOVER-SE PELA COLUNA VERTEBRAL EM DIREÇÃO À MENTE SUPERIOR/ EU SUPERIOR. NOTE QUE O CORDEIRO ESTÁ OLHANDO PARA CIMA PARA O CÁLICE COM O SOL NO TOPO. O CÁLICE É SUA CABEÇA E PESCOÇO, E O SOL É SUA CONSCIÊNCIA NO CENTRO DO CÉREBRO NA PARTE SUPERIOR DO SEU PESCOÇO. A AVE É UM ANIMAL DO AR QUE SIMBOLIZA A NATUREZA SUPERIOR DO HOMEM. OS ANIMAIS DO CHÃO SIMBOLIZAM A NATUREZA INFERIOR DO HOMEM. O TOCO DE ÁRVORE SIMBOLIZA SUA COLUNA VERTEBRAL.

ARTE MAÇÔNICA



ARTE SUMÉRIA



A RAZÃO PELA QUAL O SANTO GRAAL É UM CÁLICE É PORQUE O SOL E A LUA CRIAM O FLUIDO SAGRADO (ÓLEO DE CRISTO) E O ENCHEM TODOS OS MESES.



ARTE MAÇÔNICA

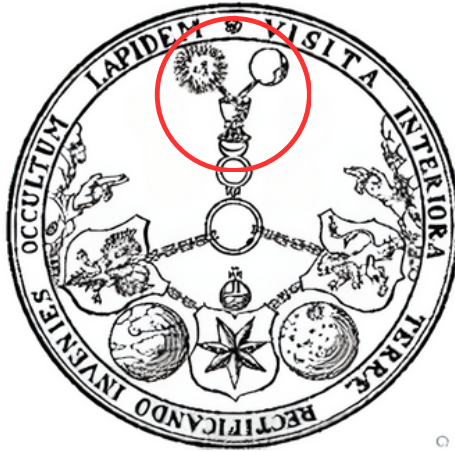

ESTA ARTE MAÇÔNICA SIMBOLIZA O SOL E A LUA CRIANDO O "LEITE E MEL" NO CÉREBRO. O LEITE É O FLUIDO CRIADO PELA LUA. O MEL É O FLUIDO CRIADO PELO SOL.



MAGNÉTICA

ELÉTRICO

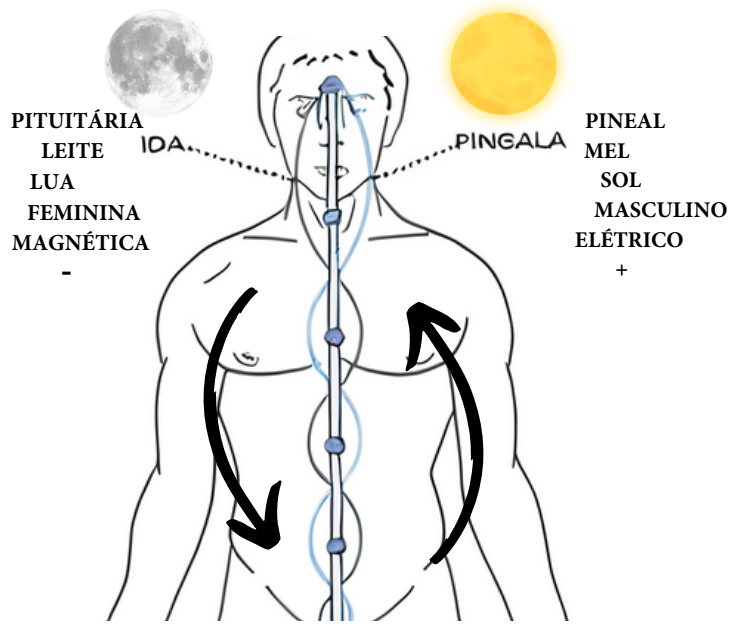

SANTO GRAAL

BODY TEMPLE

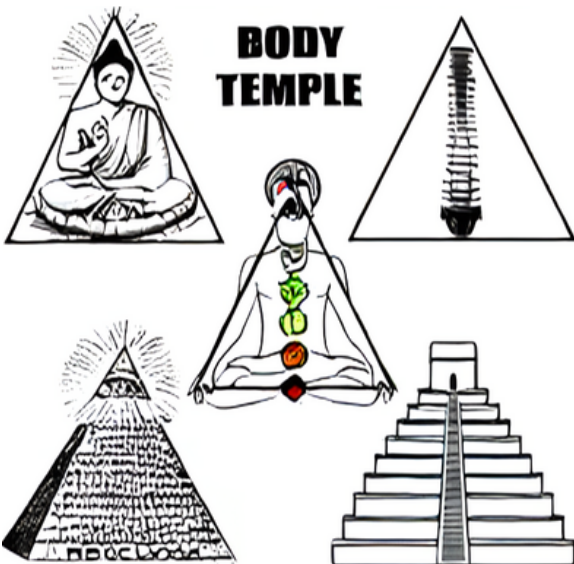

1 CORÍNTIOS 6:19-20: "OU NÃO SABEIS QUE O VOSSO CORPO É TEMPLO DO ESPÍRITO SANTO, QUE HABITA EM VÓS, PROVENIENTE DE DEUS, E QUE NÃO SOIS DE VÓS MESMOS? PORQUE FOSTES COMPRADOS POR PREÇO; GLORIFICAÍ, POIS, A DEUS NO VOSSO CORPO E NO VOSSO ESPÍRITO, OS QUAIS PERTENCEM A DEUS."

GLORIFICAR DEUS EM SEU CORPO SIGNIFICA ELEVAR O ÓLEO DE CRISTO/CRISMA PELA COLUNA VERTEBRAL E CUIDAR DO CORPO.

AS ELITES NO PODER EXTERNALIZARAM TODAS AS COISAS SAGRADAS COMO O SANTO GRAAL, TEMPLO DE SALOMÃO, ETC. ISSO É FEITO PARA IMPEDIR QUE VOCÊ DESCOBRA O FATO DE QUE VOCÊ É O SUPREMO DE TODAS AS COISAS. O HOMEM É VERDADEIRAMENTE O CRIADOR EM SUA ESSÊNCIA.

A IGREJA E OUTRAS RELIGIÕES ESTÃO ENSINANDO ÀS MASSAS O ESOTÉRICO, SIGNIFICANDO ENSINAMENTOS EXTERNOS. ISSO É FEITO DE PROPÓSITO PARA MANTER O ESQUEMA DE PIRÂMIDE FUNCIONANDO. ENQUANTO ISSO, AS PESSOAS NO PODER RECEBEM O ENSINAMENTO ESOTÉRICO, SIGNIFICANDO OS ENSINAMENTOS INTERNOS SOBRE O CORPO, CONSCIÊNCIA E OS ASPECTOS METAFÍSICOS DA REALIDADE. A BÍBLIA É ESCRITA DE TAL FORMA QUE RESSOARÁ COM O SEU NÍVEL DE ENTENDIMENTO. VOCÊ PODE PERCEBER A BÍBLIA FISICAMENTE, HISTORICAMENTE E METAFORICAMENTE, DEPENDENDO DE QUÃO AMPLA É A SUA MENTE. SUA REALIDADE É O SEU NÍVEL DE REALIZAÇÃO..

"COMO DENTRO, TAMBÉM FORA."

GÊNESIS 2:9

"A ÁRVORE DA VIDA TAMBÉM ESTAVA NO MEIO DO JARDIM, E A ÁRVORE DO CONHECIMENTO DO BEM E DO MAL."

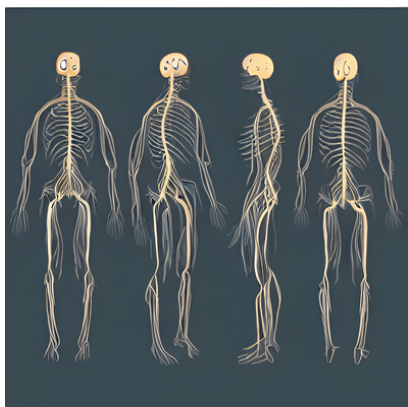

"A ÁRVORE DA VIDA" SE REFERE AO SISTEMA CARDIOVASCULAR.



A ÁRVORE DO CONHECIMENTO DO BEM E DO MAL É O SISTEMA NERVOSO, PORQUE ELE DÁ AO NOSSO MENTE CONHECIMENTO DO BEM E DO MAL. A MENTE E A ALMA VÊM DA FELICIDADE ETERNA, E A MENTE PROJETA A ALMA NESTA SIMULAÇÃO DUALÍSTICA PARA ADQUIRIR O CONHECIMENTO DO DUALISMO. O SISTEMA NERVOSO DECODIFICA IMPULSOS ELÉTRICOS ENVIADOS A ELE PELO MUNDO EXTERNO E RELATA DE VOLTA AO CÉREBRO. NOSSA CONSCIÊNCIA, EM GRANDE PARTE, EXPERIENCIA UM PROGRAMA EXECUTADO PELO SISTEMA NERVOSO CENTRAL. (SNC)

O SISTEMA CARDIOVASCULAR É A ÁRVORE DA VIDA PORQUE DÁ VIDA AO CORPO FÍSICO.

GEN 2:9: "A ÁRVORE DA VIDA ESTAVA NO MEIO DO JARDIM." O JARDIM É O SEU CORPO, E O MEIO É O MEIO, QUE É O CORAÇÃO.

O CORAÇÃO É O CENTRO DO CAMPO ELETROMAGNÉTICO DO CORPO, E NO CENTRO DE CADA CAMPO DO TORUS ESTÁ O MAGNETISMO. MAGNETISMO PULSOS/RADIAÇÕES; É POR ISSO QUE VOCÊ TEM BATIMENTO CARDÍACO. É A RADIAÇÃO DO MAGNETISMO QUE CRIA O BATIMENTO DO SEU CORAÇÃO. O CORAÇÃO É 5000X MAIS FORTE MAGICAMENTE DO QUE O CÉREBRO; É O ÓRGÃO MAIS MAGNÉTICO DO CORPO. O CORAÇÃO É O LUGAR DAS TUAS EMOÇÕES; A EMOÇÃO É A LINGUAGEM DO UNIVERSO.

O PULSO MAGNÉTICO DO CORAÇÃO É O QUE DÁ VIDA AO CORPO. TODAS AS COISAS QUE VIVEM PRECISAM TER PULSAÇÃO; É O "SOPRO" UNIVERSAL DA VIDA. RESPIRAMOS, PULSAMOS, PISCAMOS, DORMIMOS, VIVEMOS E MORREMOS. TUDO ISTO É A EXPRESSÃO DO ÚNICO SOPRO UNIVERSAL DE VIDA.

OS 4 RIOS QUE FLUEM NO JARDIM DO ÉDEN SÃO OS 4 FLUÍDOS SAGRADOS NO CORPO QUE SÃO:

- 1) SANGUE
- 2) SALIVA
- 3) 3) ÓLEO DE CRISTO
- 4) 4) SÊMEN/FLUIDO VAGINAL

CORPO



MENTE

ALMA

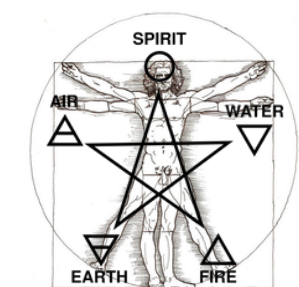
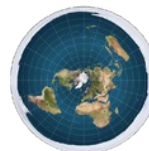

ESPÍRITO

TERRA

AR

ÁGUA

FOGO

SUPERIOR

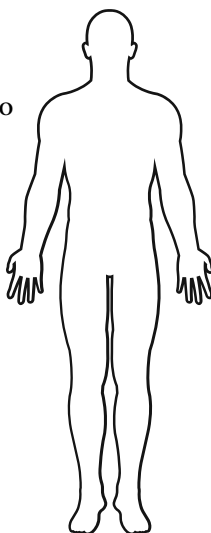

INFERIOR

O TEMPLO DE SALOMÃO É VOCÊ

O CORPO É O TEMPLO DA ALMA E DA MENTE



VOCÊ É PARTE DAS ESTRELAS

VOCÊ É UM FÓTON QUÂNTICO (UMA ESTRELA) EM UM CORPO FÍSICO. VOCÊ É TODO CONHECEDOR E DIRETAMENTE DA FONTE, EM OUTRAS PALAVRAS, VOCÊ É DEUS/DEUSA EXPERIENCIANDO O O NÍVEL MOLAR, SENDO EXECUTADO PELO SISTEMA NERVOSO CENTRAL. ENQUANTO ESTAMOS ENCARNADOS AQUI, ESTAMOS DIVIDIDOS DA FONTE E DESPROVIDOS DO CONHECIMENTO DE NOSSA VERDADEIRA ESSÊNCIA DIVINA. POR ISSO O TERMO CONHECIDO "STARSEEDS" OU SEMENTE DAS ESTRELAS.

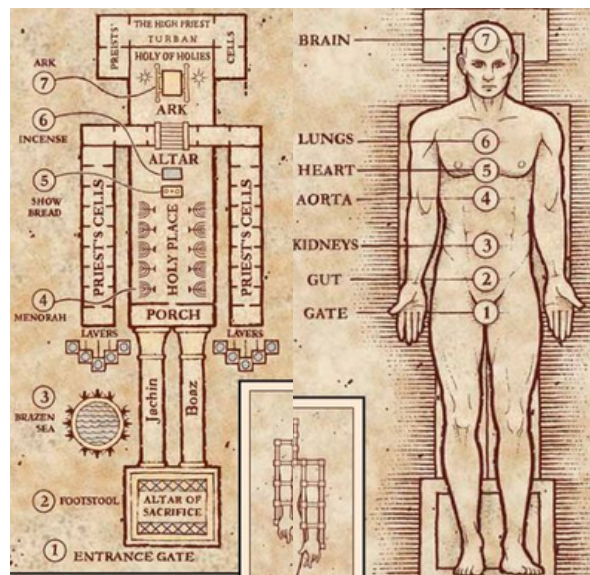

ASSIM COMO O ANO TEM SUAS QUATRO ESTAÇÕES, DA MESMA FORMA, EXISTEM ESTAÇÕES NA VIDA DO HOMEM. ELE NÃO ESTÁ APENAS SUJEITO AO INVERNO AO SEU REDOR, MAS O INVERNO ESTÁ DENTRO DELE. ELE NÃO É AFETADO APENAS PELOS GRANDES MOVIMENTOS CÍCLICOS DA TERRA, MAS POR CICLOS MENORES BASEADOS NO FATO DE QUE O PRÓPRIO CORPO É UM MUNDO EM MINIATURA. UM MICROCOSMO NO QUAL TODOS OS GRANDES PROCESSOS SÃO REPRODUZIDOS EM MINIATURA. EXISTE UMA SIMPATIA ENTRE OS CICLOS MAIORES E EM MINIATURA NO HOMEM, DE MODO QUE TODA A NATUREZA ESTÁ INTERLIGADA EM UM VASTO PADRÃO E GOVERNADA POR REGRAS PARA AS QUAIS NÃO EXISTEM EXCEÇÕES.

NA EXALTAÇÃO DO SOL EM CÂNCER, AS PESSOAS FREQUENTEMENTE EXPERIMENTAM MAIOR CRIATIVIDADE, FELICIDADE E ENERGIA. ESSE ALINHAMENTO ASTROLÓGICO ESTÁ ACONTECENDO DENTRO DE NÓS, ASSIM COMO FORA DE NÓS. POR OUTRO LADO, QUANDO O SOL ESTÁ EM UM ESTADO ENFRAQUECIDO EM CAPRICÓRNI, SEU IMPACTO SE ESTENDE AOS ASPECTOS MENTAIS, FÍSICOS E ESPIRITUAIS, POTENCIALMENTE LEVANDO A DESAFIOS NESSAS ÁREAS.

SALMO 82:6

EU DISSE: VÓS SOIS DEUSES; E TODOS VÓS SOIS FILHOS DO ALTÍSSIMO. MAS MORREREIS COMO HOMENS, E CAIREIS COMO UM DOS PRÍNCIPES. SOMOS UMA FAÍSCA DA CRIAÇÃO. A PALAVRA FEITA CARNE.

VOCÊ É UM MICROCOSMO DO MACRO

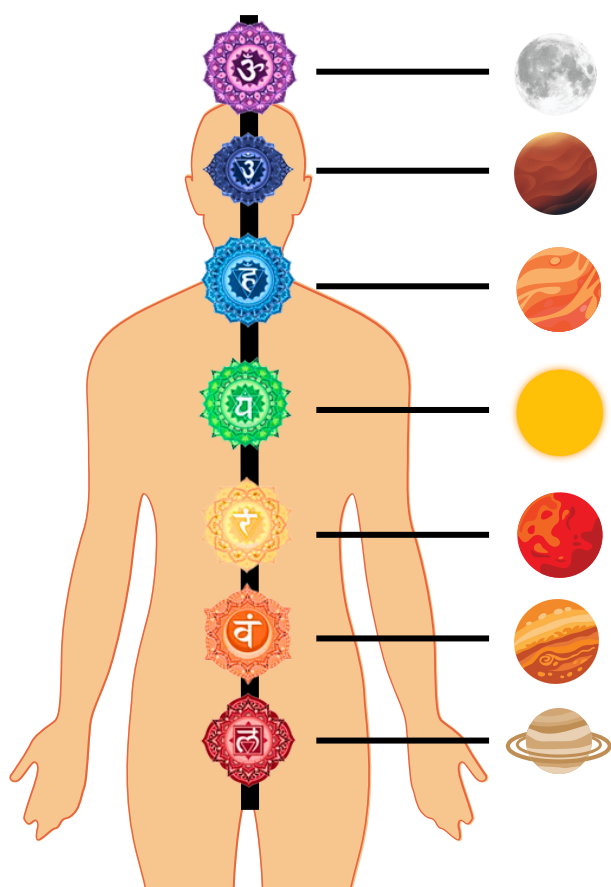

PITUITÁRIA

PINEAL

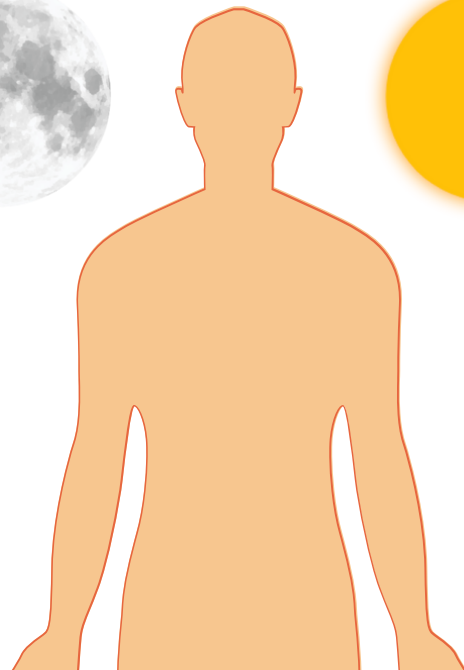

YOU-NIVERSE

*-METAFÓRICO

VERÃO

PRIMAVERA

OUTONO

INVERNO

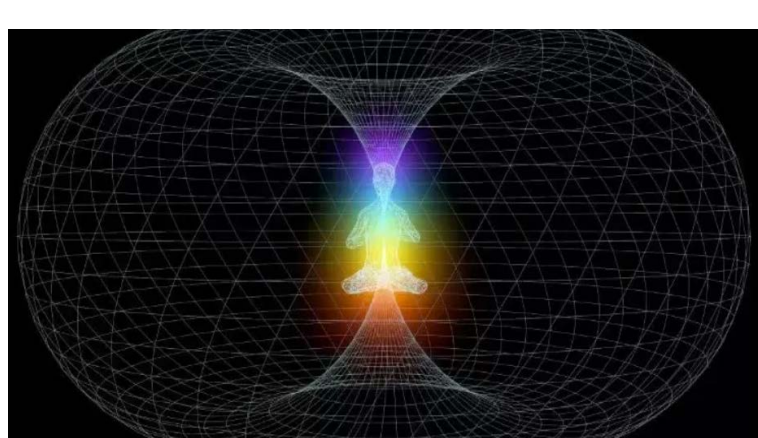
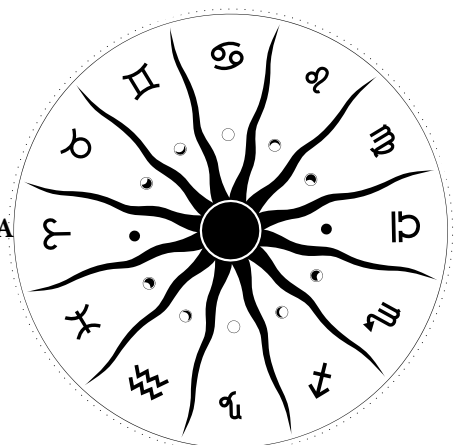

EXISTEM DIFERENTES NÍVEIS DE REALIDADE. ELES NÃO SÃO SEPARADOS; ELES SE MISTURAM NO PLANO QUE ESTÁ ACIMA E ABAIXO; EM OUTRAS PALAVRAS, CADA PLANO É UM PRODUTO DO PLANO QUE ESTÁ ACIMA. (SUB-PLANO, UMA OITAVA). QUANTO MAIS ELEVADO O PLANO, MAIS FLUÍDO/SUTIL ELE SE TORNA; QUANTO MAIS BAIXO O PLANO, MAIS MATERIAL E SÓLIDO ELE SE TORNA.



PLANO MENTAL

O PLANO MENTAL É A DIMENSÃO DA MENTE. A MENTE FAZ PARTE DA MENTE UNIVERSAL. PORTANTO, O PLANO MENTAL É COMPARTILHADO ENTRE TODAS AS MENTES QUE EXISTEM. É O MUNDO DOS PENSAMENTOS. OS PENSAMENTOS SÃO CRIADOS; ELES SÃO RECEBIDOS COM BASE NA FREQUÊNCIA À QUAL NOSSA MENTE ESTÁ AJUSTADA. POR ISSO CHAMAMOS DE "MINDSET" (CONJUNTO DE MENTE). CADA PENSAMENTO, TÓPICO E ASSUNTO É UMA FREQUÊNCIA, E QUANDO VOCÊ AJUSTA SUA MENTE A ESSES TÓPICOS, VOCÊ RECEBE OS PENSAMENTOS QUE ESTÃO NA MESMA FREQUÊNCIA. O MUNDO DOS PENSAMENTOS É COMPLETAMENTE SEM FORMA. É O PLANO MAIS FLUÍDO.

PLANO ASTRAL

O PLANO ASTRAL É ONDE OS PENSAMENTOS SE MANIFESTAM EM FORMAS. POR EXEMPLO, O PLANO MENTAL É O PENSAMENTO DE UMA CADEIRA, E O PLANO ASTRAL É A IMAGINAÇÃO DESSA CADEIRA. BASICAMENTE, É O MUNDO DA IMAGINAÇÃO E DAS IMAGENS MENTAIS. A TELA QUE VEMOS EM NOSSA MENTE QUANDO IMAGINAMOS ALGO É O PLANO ASTRAL. NÓS CRIAMOS COM NOSSOS PENSAMENTOS; POR ISSO DIZEMOS QUE OS PENSAMENTOS SÃO COISAS. SOMOS CO-CRIADORES DO TODO EXPERIMENTANDO MAIS DE SI MESMO

O PLANO ASTRAL É CRIADO A PARTIR DA MANIFESTAÇÃO DOS PENSAMENTOS, E CADA PENSAMENTO TEM UMA FREQUÊNCIA VIBRACIONAL. ISSO RESULTA NA GERAÇÃO DE TRÊS NÍVEIS PRINCIPAIS: SUPERIOR, MÉDIO E INFERIOR. DEPENDENDO DA FREQUÊNCIA VIBRACIONAL DO PENSAMENTO, A MANIFESTAÇÃO DO PENSAMENTO OCORRERÁ NOS PLANOS ASTRAL SUPERIOR, MÉDIO OU INFERIOR. OS PLANOS SUPERIORES ENCARNAM PENSAMENTOS DE ALTA VIBRAÇÃO, COMO AMOR, ALEGRIA, EMPATIA, ENQUANTO OS PLANOS INFERIORES CONTEMPLAM PENSAMENTOS DE BAIXA, COMO ÓDIO, MEDO, GANÂNCIA, PODER.

QUANDO FAZEMOS PROJEÇÃO ASTRAL, ESTAMOS USANDO NOSSA MENTE PARA PROJETER A ALMA NO PLANO ASTRAL. VOCÊ SÓ VERÁ E ENCONTRARÁ SERES QUE ESTEJAM NA MESMA FREQUÊNCIA QUE VOCÊ. SE OPERAR EM UMA BAIXA FREQUÊNCIA, PODERÁ ENCONTRAR ENTIDADES NEGATIVAS.

"DEMÔNIOS", ANJOS, ESPÍRITOS... VIVEM NO PLANO ASTRAL. BASICAMENTE, SÃO ENTIDADES QUE NÃO TÊM CORPO FÍSICO. ELEMENTAIS SÃO ESPÍRITOS DOS 4 ELEMENTOS; POR EXEMPLO, EXISTEM ESPÍRITOS DO FOGO, ÁGUA, TERRA E AR.

PLANO ETÉREO

O PLANO ETÉREO É O MUNDO DA ENERGIA, ELETRICIDADE E MAGNETISMO. É O 5º ELEMENTO, TAMBÉM CONHECIDO COMO ESPÍRITO OU ÉTER. O ÉTER É UMA SUBSTÂNCIA QUE TEM UM PÉ NO MUNDO FÍSICO E UM PÉ NO MUNDO ASTRAL. "ÉTER" É DE ONDE VEM A PALAVRA "EITHER" EM INGLÊS. "EITHER" CONECTA DOIS CENÁRIOS NA LINGUAGEM, POR EXEMPLO, "EU APOIO OU O MANCHESTER UNITED OU O LIVERPOOL." O ÉTER É A MESMA COISA, CONECTANDO DOIS PLANOS. A PALAVRA "TOGETHER" (JUNTO) TEM A PALAVRA "ETHER" DENTRO DELA. ELA SIMBOLIZA UNIÃO DE DOIS PLANOS.

TAMBÉM EXISTEM ENTIDADES ETÉREAS QUE VIVEM ENTRE NÓS, COMO GOBLINS, GNOMOS E TROLLS. SÃO ENTIDADES QUE TÊM A HABILIDADE DE SE MATERIALIZAR OU PERMANECER NO CORPO ASTRAL À VONTADE. ELAS PODEM ESCOLHER SER FÍSICAS OU NÃO-FÍSICAS. É DAÍ QUE VÊM OS MITOS SOBRE TROLLS, FADAS, GNOMOS E GOBLINS. SÃO SERES MUITO SECRETOS E NÃO GOSTAM DE SER VISTOS POR HUMANOS DEVIDO A NOSSA HOSTILIDADE E BAIXO NÍVEL DE EVOLUÇÃO ESPIRITUAL.

PLANO FÍSICO

O PLANO FÍSICO É O MUNDO DA MATÉRIA. É O MUNDO GOVERNADO PELOS 5 ELEMENTOS. É O MUNDO DOS EFEITOS. TUDO O QUE EXPERIMENTAMOS E VEMOS VISUALMENTE COM OS DOIS OLHOS É O EFEITO DOS PLANOS SUPERIORES. É DAÍ QUE VEM A EXPRESSÃO "COMO ACIMA, ASSIM ABAIXO". VOCÊ ALTERA OS PLANOS SUPERIORES DA EXISTÊNCIA; VOCÊ ALTERA OS PLANOS FÍSICOS. É POR ISSO QUE A MAGIA É REAL. MAGOS/SACERDOTES E OCULTISTAS REALMENTE TÊM MÉTODOS PARA TER CONTATO COM ESSAS ENTIDADES ASTRAL E ETÉREAS, QUE ENTÃO TÊM A CAPACIDADE DE MANIPULAR O PLANO FÍSICO.



PLANO FÍSICO

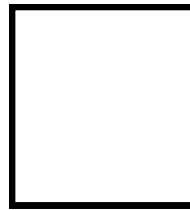

ETÉREO

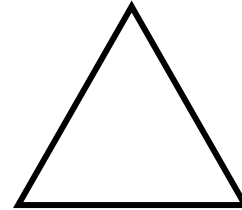

ETERNO

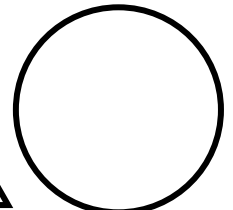

LEONARDO DA VINCI ESTÁ SIMBOLIZANDO "COMO ACIMA, ASSIM ABAIXO." OLHE PARA CIMA PORQUE ESSA É A CAUSA RAIZ. NÃO HÁ SENTIDO EM OLHAR AQUI EM BAIXO PORQUE O PLANO FÍSICO É O MUNDO DOS EFEITOS; TUDO O QUE VOCÊ VÊ E EXPERIMENTA É O EFEITO DE SUA MENTE. PORTANTO, OLHE PARA CIMA NA DIREÇÃO DA CAUSA.

MUDE SUA MENTE, MUDE SUA REALIDADE. COMO DENTRO, ASSIM FORA.



AS DUAS COLUNAS MAÇÔNICAS SIMBOLIZAM O NÚMERO 11. É A REFLEXÃO DAS REALIDADES DENTRO DOS PLANOS DA EXISTÊNCIA. TUDO O QUE VOCÊ FAZ NO PLANO ASTRAL SE MANIFESTARÁ NO MUNDO FÍSICO; É COMO UM ESPELHO. POR ISSO VOCÊ SEMPRE VÊ DUAS COLUNAS NA ARTE MAÇÔNICA.

O PLANO ETÉREO ESTÁ EM CONSTANTE ROTAÇÃO COM O PLANO FÍSICO ATRAVÉS DO RITMO, DO CARMA, DA POLARIDADE E DO GÊNERO. O CÍRCULO NUNCA TERMINA; ELE NÃO TEM COMEÇO OU FIM, É ETERNO. É A EXPANSÃO DE TODAS AS COISAS.

AS ESTRELAS NÃO SÃO LOCAIS FÍSICOS, ELAS SÃO PORTAIS PARA O PLANO ASTRAL. AS ESTRELAS SÃO PARTE DO SISTEMA DA ALMA. NÓS SOMOS UMA ESTRELA ENVOLTA EM CARNE (ANJO CAÍDO DE LUZ (ANJO CAÍDO)).

MENTALISMO



ASTRONOMIA
ASTRO
ASTRAL

CORRESPONDÊNCIA ENERGIA

O PLANO ASTRAL EXISTE AO LADO DO REINO FÍSICO, COMPREENDENDO TANTO UM NÍVEL DIVINO SOLAR QUANTO UM NÍVEL LUNAR INFERIOR. O NÍVEL DIVINO CONTÉM OS PLANOS PARA TODAS AS COISAS, ENQUANTO O NÍVEL INFERIOR É A ESFERA INICIAL QUE A ALMA ALCANÇA APÓS A MORTE. O PLANO ASTRAL NÃO POSSUI UMA PAISAGEM NATURAL, APARECENDO BRANCO E SEM FORMA, ELE CONSISTE DE MATÉRIA ASTRAL. ESSA SUBSTÂNCIA PODE SER MANIPULADA MAGICAMENTE, SEMELHANTE À PROTO-MATÉRIA, PARA CRIAR FORMAS DE PENSAMENTO. OBJETOS CRIADOS NO PLANO ASTRAL PODEM EVENTUALMENTE SE MANIFESTAR NO REINO FÍSICO.

O PLANO ASTRAL É COMPOSTO DE PENSAMENTOS MENTAIS QUE SE MANIFESTAM EM MATÉRIA ASTRAL. OS PENSAMENTOS QUE PENSAMOS SÃO REALMENTE COISAS, POR ISSO DIZEMOS O FAMOSO DITADO "PENSAMENTOS SÃO COISAS". QUANTO MAIS PODER MENTAL DAMOS A UM PENSAMENTO, MAIS ELE SE MANIFESTA NO PLANO ASTRAL.

SIGILOS E SÍMBOLOS

Um sigilo é um símbolo mágico usado em práticas esotéricas (magia), frequentemente servindo como uma representação pictórica ou assinatura de uma divindade ou espírito, como um anjo ou demônio. O termo "sigilo" tem raiz na palavra latina "sigillum," que significa "selo."

Os pensamentos em que nos concentramos podem se materializar na "quarta dimensão". Se mantivermos consistentemente um pensamento particular, ele se transforma em uma forma astral. Quanto mais energia emocional investirmos, mais forte ele se torna. Esse princípio também se aplica aos sigilos. Tome como exemplo logotipos corporativos, como o da Nike. Ao longo dos anos, milhões de mentes deram atenção mental e energia emocional a ele. O símbolo carrega uma energia astral criada pela percepção coletiva das massas, que pode ser positiva ou negativa. Inconscientemente ou conscientemente.

USAR SIGILOS PODE NOS BENEFICIAR OU IMPACTAR NEGATIVAMENTE, DEPENDENDO DOS SIGILOS QUE USAMOS E MANTEMOS À VISTA. OS DEUSES PLANETÁRIOS NÃO SÃO PLANETAS. ELES SÃO 7 ENERGIAS CÔSMICAS QUE EMANAM SUA ENERGIA ÚNICA E QUALIDADES PARA TUDO O QUE ESTÁ SOBRE A FACE DA TERRA. USE SEUS SIGILOS SE DESEJAR ADQUIRIR SUAS VIRTUDES.



SIGILO SATURNO

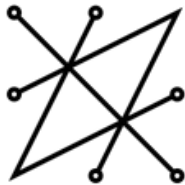

SIGILO SOL



LUA

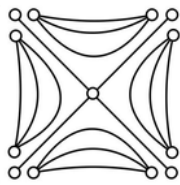

MERCÚRIO

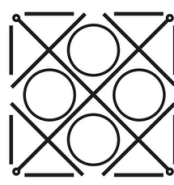

JÚPITER

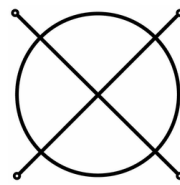

MARTE

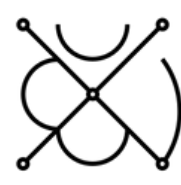

VÊNUS



ESTRUTURA, DISCIPLINA

TRAZ VIDA

EMOÇÃO

INTELIGÊNCIA

PRESENTES ESPIRITUAIS

PROTECTOR DE SI

AMOR



ARTE MAÇÔNICA

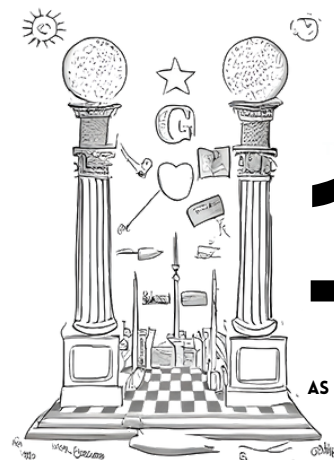

11

AS ABOVE

SO BELOW

Religião, Mentes Coletivas e Colheita de Energia

A Sagrada Bíblia e outros textos religiosos são elaborados de maneira a ressoar com indivíduos em diferentes níveis de compreensão. Uma criança que lê essas escrituras pode obter uma percepção simples e genérica, enfatizando o amor e a bondade. No entanto, aqueles versados em ensinamentos ocultos ou astrologia podem discernir códigos mais profundos e metafísicos dentro do texto, destacando a natureza subjetiva da interpretação com base na própria consciência e compreensão.

Dirigir pensamentos, energia e atenção para a divindade "Jesus Cristo" traz à tona uma entidade dentro do plano astral. A religião organizada funciona como uma ferramenta de colheita de energia para entidades no reino astral. Em vez de advogar a adoração, deveríamos buscar incorporar as qualidades associadas a Jesus em nossa vida, como a prática do amor a tudo e todos.

Aqueles em posições de poder estão orquestrando uma consciência coletiva ou mente coletiva para as massas. A intenção é estabelecer uma religião global, unificando sistemas de crença e levando à invocação de baixas vibrações dentro do plano astral. Guerras, pandemias, controle, medo, ideologias.. invocam baixas frequência do qual eles se "alimentam". "divide et impera", dividir para conquistar. Colocar um contra o outro nos divide e separa da verdadeira unicidade. Os magos negros frequentemente se concentram no plano astral em seu trabalho, pois ele está ligado ao plano físico através do subconsciente e da intuição.

Eventos que ocorrem no plano astral têm um impacto direto no plano físico e, inversamente, ações no mundo físico repercutem no astral. A representação numérica do 11 simboliza o efeito de espelhamento, destacando a interconexão e reflexão da realidade entre esses planos de existência.

INFORMAÇÕES ADICIONAIS ANTES DE VOCÊ TENTAR (CASO QIEIRA).

- O PLANO ASTRAL É A 4ª DIMENSÃO; É O INVISÍVEL DO QUE VEMOS. É ONDE EXISTEM AS FORMAS DE PENSAMENTO (IMAGENS MENTAIS). PODE SER VISTO APENAS PELA MENTE INTERIOR. VOCÊ EXPERIMENTARÁ SERES E ENTIDADES QUE CORRESPONDEM À SUA FREQUÊNCIA, PORTANTO, GARANTA QUE ESTEJA VIBRANDO O MAIS ALTO POSSÍVEL ANTES DE TENTAR PROJETER-SE. TUDO EM QUE VOCÊ PENSA SE MANIFESTARÁ INSTANTANEAMENTE NO PLANO ASTRAL (4ª DIMENSÃO). SUA VISÃO NO PLANO ASTRAL NÃO SERÁ MUITO CLARA QUANDO VOCÊ FAZ A PROJEÇÃO ASTRAL PELA PRIMEIRA VEZ. VOCÊ PRECISA TRABALHAR PARA FORTALECÊ-LA.

- VOCÊ CRIA SEUS "DEMÔNIOS"

- AS IDEIAS QUE ENTRETENEMOS MENTALMENTE PODEM TOMAR FORMA NO PLANO 4D (4ª DIMENSÃO). AO ENTRETER FORMAS DE PENSAMENTO NEGATIVAS POR LONGOS PERÍODOS, O PODER EMOCIONAL QUE DAMOS A ESSES PENSAMENTOS PODE SE MANIFESTAR COMO UM "DEMÔNIO" OU CAMPO ENERGÉTICO DE BAIXA FREQUÊNCIA. CADA DEPENDÊNCIA/VÍCIO MENTAL QUE VOCÊ TEM É UM DEMÔNIO QUE VOCÊ CRIA NO PLANO ASTRAL. ESSA CRIAÇÃO CRESCE QUANTO MAIS EMOÇÃO (ENERGIA EM MOVIMENTO) VOCÊ LHE DÁ.
- A PALAVRA "DEMÔNIO" TEM "MON" DENTRO DELA, QUE SIGNIFICA "LUA". A LUA É A MENTE, E CRIAMOS DEMÔNIOS COM NOSSAS MENTES.

COMO A PROJEÇÃO FUNCIONA>

- SUA MENTE É O PROJETOR DE SUA ALMA. SUA ALMA É O EXPERIENCIADOR (OBSERVADOR). QUANDO VOCÊ FAZ UMA PROJEÇÃO ASTRAL, VOCÊ ESTÁ USANDO SUA MENTE PARA PROJETER A ALMA PARA FORA DO CORPO FÍSICO (MUNDO FÍSICO) PARA O PLANO ASTRAL, ONDE NÃO EXISTEM LIMITAÇÕES DE TEMPO E ESPAÇO.
- QUANDO VOCÊ "SONHA", SUA MENTE ESTÁ PROJETANDO A ALMA PARA UMA OUTRA REALIDADE ENQUANTO O CORPO FÍSICO ESTÁ DESCANSANDO.

PRÁTICAS IMPORTANTES>

- DEITE-SE COMPLETAMENTE RETO, SEM NENHUMA PARTE DO CORPO TOCANDO OUTRA.
- RELAXE CADA MÚSCULO E MANTENHA-SE O MAIS IMÓVEL POSSÍVEL.
- FECHÉ OS OLHOS.
- RESPIRE PROFUNDAMENTE PELO NARIZ E DEVAGAR PELA BOCA.
- MEDITÉ ATÉ PERDER TODOS OS DESEJOS E A MENTE ESTAR VAZIA DE PENSAMENTOS.
- EM SEGUNDA, FOCHE SUA ATENÇÃO NO MEIO DE SUA CABEÇA (GLÂNDULA PINEAL).
- FAÇA ISSO ATÉ COMEÇAR A SENTIR UMA SENSÇÃO DE FORMIGAMENTO PELO CORPO TODO.
- A SENSÇÃO DE FORMIGAMENTO É SEU CORPO DE ENERGIA (CORPO ETÉRICO) DESPERTANDO.
- AGORA, IMAGINE-SE PUXANDO UMA CORDA PARA O ALTO DO CÉU.
- VOCÊ PODE SENTIR QUE ESTÁ SENDO ELEVADO FORA DO CORPO; NÃO TENHA MEDO.
- CONTINUE FAZENDO ESSE EXERCÍCIO ATÉ ADQUIRIR A HABILIDADE DE SAIR DO CORPO INTEIRO E DESCOBRIR O PLANO ASTRAL.

DURANTE DÉCADAS E TALVEZ ATÉ HOJE, AGÊNCIAS DE INTELIGÊNCIA ESTUDAM E FAZEM EXPERIMENTOS SOBRE PROJEÇÃO ASTRAL. A CIA POR EXEMPLO, COM SEU "PROJETO GATEWAY" DESCOBRIU UMA MENEIRA DE REALIZAR ESPIONAGEM VAGANDO FORA DO CORPO (PROJEÇÃO ASTRAL) MAIS DETALHES DO PROJETO PODEM SER ENCONTRADOS NA WEB.

Quando conseguir fazer uma projeção astral com sucesso e desejar retornar ao seu corpo físico, o processo envolve um simples ato de intenção. Ao direcionar seus pensamentos para se reunir com sua forma física e se concentrar na ideia de retornar, você pode iniciar uma transição rápida, efetivamente guiando-se de volta ao seu corpo.

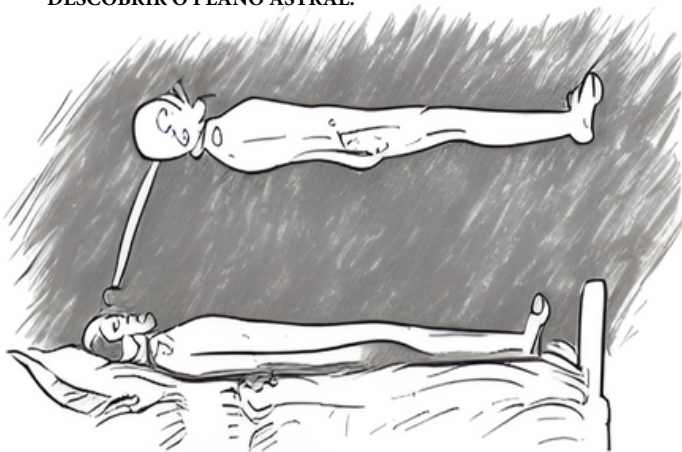

JESUS ANDANDO NA ÁGUA. ISSO É SIMBÓLICO PARA DEIXAR O CORPO FÍSICO. A ÁGUA É O PLANO ETÉREO, QUE É O VÉU ENTRE O MUNDO FÍSICO E O MUNDO ASTRAL. JESUS ESTAVA ANDANDO SOBRE O VÉU DO ÉTER (PROJETANDO-SE ASTRALMENTE).

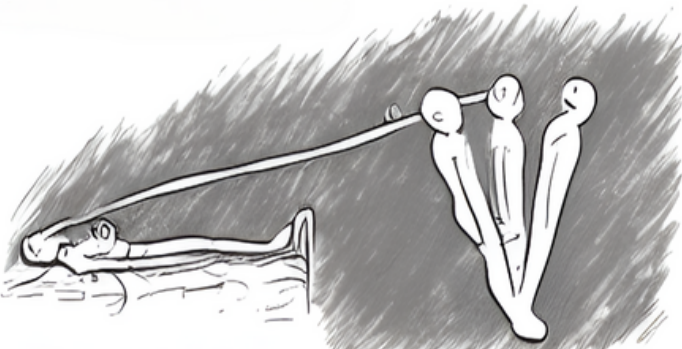

QUANDO JESUS ENSINA A PEDRO A "ANDAR NA ÁGUA", ELE ESTÁ ENSINANDO A ELE NÃO TER MEDO, OU ENTÃO ELE VAI CAIR DE VOLTA NA ÁGUA. ISSO É SIMBÓLICO QUANDO VOCÊ ESTÁ PROJETER-SE ASTRALMENTE. QUANDO COMEÇA A SENTIR MEDO DURANTE A PROJEÇÃO, VOCÊ SERÁ SUGADO DE VOLTA PARA O SEU CORPO.

MATEUS 14:29

"Ele teve medo e, começando a afundar, gritou: 'Senhor, salva-me!'"

MERKABA

O VEÍCULO DE LUZ QUE LHE PERMITE "VIAJAR ENTRE DIMENSÕES/REALIDADES".

UM CAMPO DE ENERGIA QUE PODE SER ATIVADO ATRAVÉS DE MEDITAÇÕES E TÉCNICAS ESPECÍFICAS, COMO A RESPIRAÇÃO SAGRADA.

MER=LUZ
KA=ESPÍRITO
BA=CORPO

A FORMA GEOMÉTRICA
CELESTIAL É USADA
PARA REPRESENTAR
DIFERENTES PLANOS DE
REALIDADE.

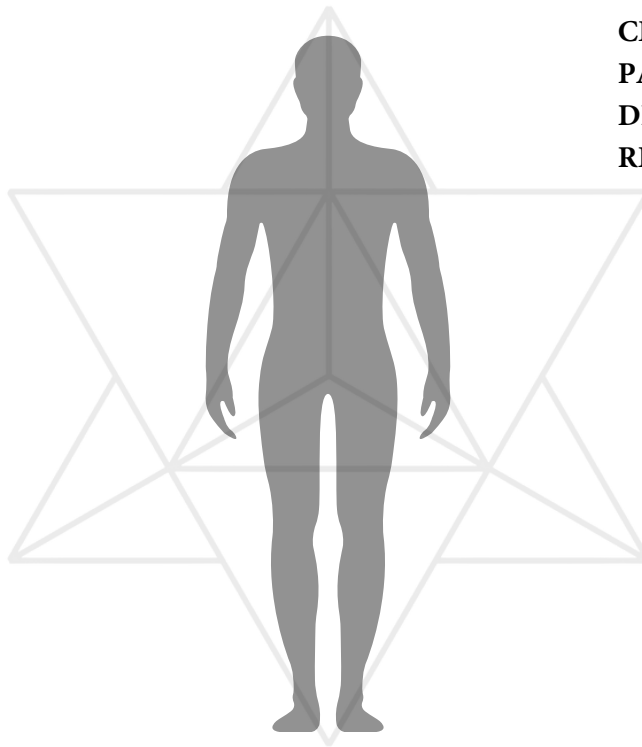

VEÍCULO DA ASCENSÃO

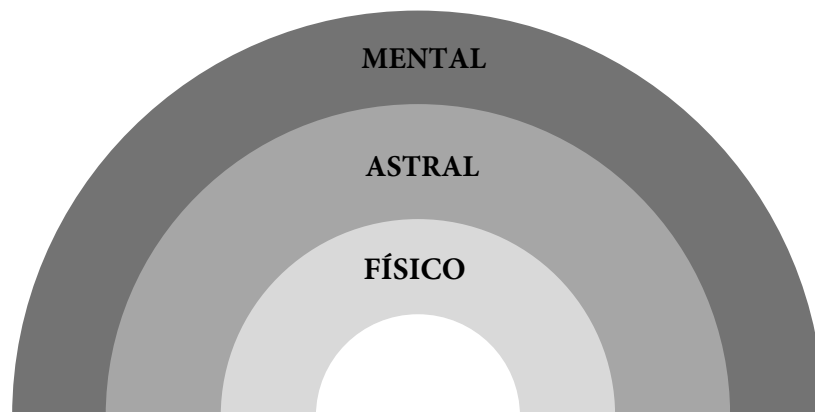

NEUTRALIZANDO A DUALIDADE DO EU AO COMBINAR O EU SUPERIOR E O EU INFERIOR. VOCÊ É UMA ALMA QUE EXPERIMENTA DIFERENTES REALIDADES DENTRO DO MULTIVERSO. EM CADA PLANO, VOCÊ ASSUME DIFERENTES CORPOS. SEU OBJETIVO É SE TORNAR UMA CRIATURA MULTI-DIMENSIONAL E NÃO FICAR LIMITADO A APENAS UMA REALIDADE. SE CONECTAR COM AS MÚLTIPLAS FACETAS DE SEU EU SUPERIOR/PRESENÇA "EU SOU".

OS SERES HUMANOS POSSUEM UMA CONSCIÊNCIA MAIS AVANÇADA QUE DIFERE SIGNIFICATIVAMENTE DA DOS ANIMAIS. OS ANIMAIS OPERAM COM UMA CONSCIÊNCIA UNIDIRECIONAL, IMPULSIONADOS PELO INSTINTO E CARENTES DE AUTOCONSCIÊNCIA. AO CONTRÁRIO DOS ANIMAIS, OS HUMANOS EXIBEM UMA CONSCIÊNCIA BIDIRECIONAL, QUE NOS PERMITE SER AUTOCONSCIENTES E REALIZAR UMA ANÁLISE INTROSPECTIVA DE NOSSOS ASPECTOS FÍSICOS, ESPIRITUAIS E MENTAIS. ESSA DUPLA CONSCIÊNCIA É FREQUENTEMENTE CONSIDERADA "DIVINA", ONDE A ALTERAÇÃO DO 'N' PARA 'D' EM "DIVINA" FORMA A PALAVRA "DIVIDIR", DESTACANDO A DUALIDADE INERENTE EM NOSSA CONSCIÊNCIA.

A CONSCIÊNCIA É UM ESTADO DE UNIDADE, TRANSCENDENDO GÊNERO E FORMA, UMA CENTELHA DIVINA DO DIVINO. ESSA CONSCIÊNCIA CELESTIAL EXISTE ALÉM DOS LIMITES DO MUNDO FÍSICO, DA TERRA. DENTRO DE CADA SER HUMANO, UMA NATUREZA DUAL É INERENTE: UM EU SUPERIOR E UM EU INFERIOR (EGO), REPRESENTANDO OS ASPECTOS ESPIRITUAL E FÍSICO, RESPECTIVAMENTE.

O SER HUMANO É UMA COMPOSIÇÃO DE MATÉRIA E ESPÍRITO, E A BUSCA PELO EQUILÍBRIO É ESSENCIAL; CASO CONTRÁRIO, A MANIFESTAÇÃO DO CAOS OCORRE. O EGO, A PERSONALIDADE TERRENA E CORPÓREA, É A NATUREZA FÍSICA DO EU. É UMA IDENTIDADE MOLDADA PELA MENTE POR MEIO DE EXPERIÊNCIAS E CONHECIMENTO ACUMULADO AO LONGO DOS ANOS. O EGO, AUSENTE DURANTE OS ANOS DA INFÂNCIA, RECONHECE SUTILMENTE SUA MORTALIDADE, LEVANDO À IMPACIÊNCIA, GANÂNCIA E LUXÚRIA. PARA CONTEXTUALIZAR, O CORPO/EGO É A VOZ INTERNA QUE INCENTIVA A LIBERAÇÃO DE ENERGIA SEXUAL E A BUSCA DE SENSações PASSAGEIRAS, MESMO QUANDO O EU SUPERIOR DEFENDE O CONTRÁRIO.

EM CONTRASTE, O EU SUPERIOR É DIVINO, DIVINO E ETERNO. REFLETE A ESSENCIA DO INDIVÍDUO DURANTE OS PRIMEIROS ANOS, ANTES DA FORMAÇÃO DO EGO. O EU SUPERIOR INCORPORA AMOR POR TUDO E POR TODOS. ELE SERVE COMO A VOZ ORIENTADORA INTERIOR, INSTANDO A FAZER A COISA CERTA, COMO RETER A ENERGIA SEXUAL, ABSTER-SE DE CAUSAR DANOS E PROMOVER O AMOR PELOS OUTROS.

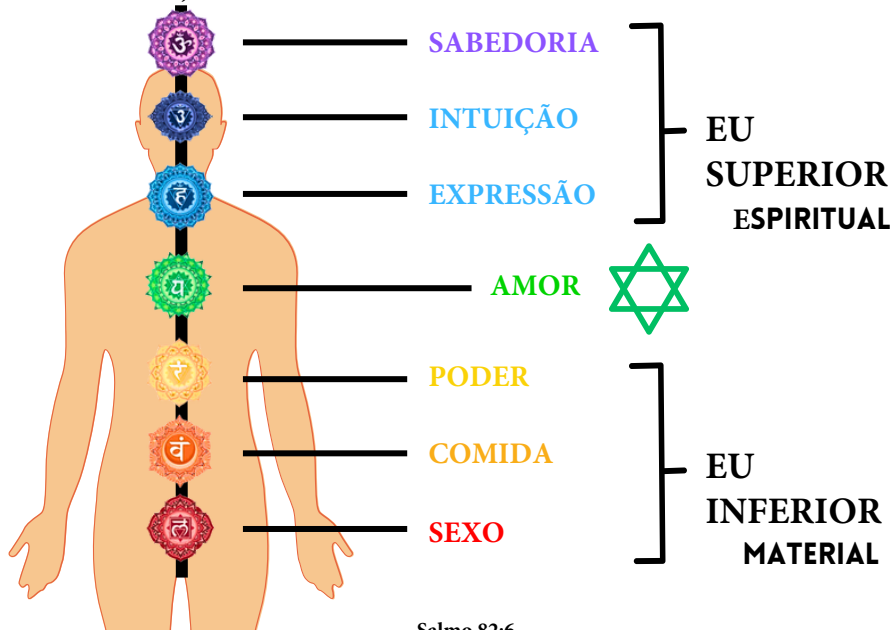

Salmo 82:6

"EU DISSE: SOIS DEUSES, E FILHOS DO ALTÍSSIMO SOIS TODOS VÓS."



O CORPO SERVE COMO UM REFLEXO DE AMBOS OS ASPECTOS DO EU SUPERIOR E INFERIOR. O EU INFERIOR, ASSOCIADO A DESEJOS COMO LUXÚRIA, GULA E A BUSCA PELO PODER, SE MANIFESTA NA METADE INFERIOR DO CORPO. POR OUTRO LADO, O EU SUPERIOR É REPRESENTADO NA METADE SUPERIOR DO CORPO, ESPECIALMENTE ACIMA DO CORAÇÃO.

AO BUSCAR OPERAR NOSSAS VIDAS COM AS PARTES SUPERIORES DO CORPO, IMPLICA PRIORIZAR AS VIRTUDES ASSOCIADAS AO EU SUPERIOR. ISSO ENVOLVE TRANSCENDER OS DESEJOS BÁSICOS E ALINHAR NOSSAS AÇÕES COM AS QUALIDADES DO EU SUPERIOR, COMO AMOR, COMPASSÃO E ELEVAÇÃO ESPIRITUAL. AO FAZER ISSO, BUSCAMOS UM EQUILÍBRIO HARMONIOSO QUE PROMOVA O CRESCIMENTO PESSOAL E ESPIRITUAL.

A CONSCIÊNCIA DE CADA INDIVÍDUO ESTÁ ALINHADA COM O EU INFERIOR (INFERNO) OU O EU SUPERIOR (CÉU). O OBJETIVO É RETORNAR AO NOSSO ESTADO DIVINO ORIGINAL, REMINISCENTE DA NOSSA INOCÊNCIA INFANTIL. VIVER EM HARMONIA COM NOSSA INTUIÇÃO, ABRAÇAR O AMOR E BUSCAR SABEDORIA GENUÍNA DEVEM ORIENTAR NOSSAS AÇÕES E ESCOLHAS NA VIDA.

Jesus está indicando o chakra cardíaco, porque o coração serve como ponto de equilíbrio para os sete chakras. Alcançar a consciência de Cristo requer a harmonização de todos os chakras e viver a partir do coração.

O termo "céu" representa um estado interno de equilíbrio. Buscar o equilíbrio envolve a harmonização tanto dos aspectos físicos quanto materiais do nosso ser. Em um estado de equilíbrio, uma pessoa experimenta a unidade e não se inclina para nenhum dos extremos.

CHAKRA EM SÂNSCRITO SIGNIFICA RODA. OS CHAKRAS SÃO 7 RODAS DE ENERGIA QUE FAZEM PARTE DO CAMPO ELETROMAGNÉTICO QUE CHAMAMOS DE AURA. OS CHAKRAS SÃO COMO MINI-CÉREBROS QUE CONTROLAM TODAS AS CÉLULAS E ÓRGÃOS DENTRO DAQUELA PARTE DO CORPO. OS 7 CHAKRAS SÃO OS 7 SELOS NA BÍBLIA. OS CHAKRAS FAZEM PARTE DO CORPO ETÉRICO, POIS SÃO OS 7 SELOS QUE LIGAM SUA ALMA/ESPÍRITO AO CORPO FÍSICO. O CHAKRA MAIS BAIXO (CHAKRA RAÍZ) É O MAIS DENSO/FÍSICO, E O MAIS ALTO (CHAKRA COROA) É ESPIRITUAL/SEM FORMA.

NÓS DESCENDEREMOS DO ESPÍRITO PARA A MATÉRIA; AGORA PRECISAMOS RETORNAR AO NOSSO EU ESPIRITUAL NO CHAKRA COROA. O CHAKRA COROA ESTÁ LOCALIZADO ACIMA DA CABEÇA, FORA DO CORPO PORQUE É PURO ESPÍRITO.

NOSSO VERDADEIRO EU DIVINO ESTÁ ESCONDIDO ATRÁS DOS 7 CHAKRAS, POIS OS CHAKRAS PODEM SER ABUSADOS OU EQUILIBRADOS. QUANDO EQUILIBRAMOS OS DEFEITOS DOS CHAKRAS, CONSTRUÍMOS UMA CONEXÃO FORTE ENTRE A MENTE E A ALMA, QUE ENTÃO SE MANIFESTA EM NOSSO MUNDO EXTERNO. QUANDO A MENTE E O CORPO MANIFESTAM AS IDEIAS DA ALMA/EU SUPERIOR 24/7, NOS TORNAMOS O NOSSO VERDADEIRO EU DIVINO, E NÃO HÁ BLOQUEIOS MENTAIS OU ETÉRICOS DENTRO DOS NOSSOS DIFERENTES CORPOS DE CONSCIÊNCIA.

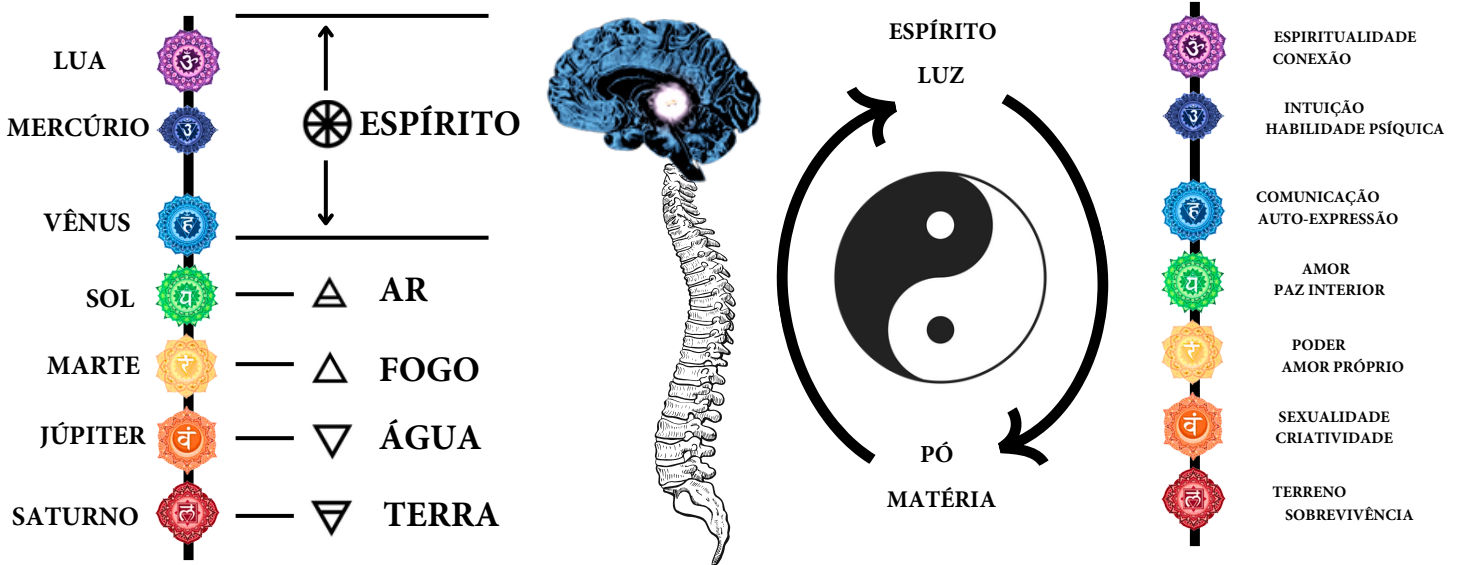

"144,000 IRÃO AO CÉU"

144,000 - ADICIONE AS PRIMEIRAS 5 PÉTALAS

RAÍZ=4

SACRAL=6

SOLAR=10

CORAÇÃO=12

GARGANTA=16

--

4+6+10+12=48

--

TERCEIRO OLHO=2 PÉTALAS

48X2=96

96+48=144

COROA=1000 PÉTALAS

1000X144=144,000HZ

AS TESTEMUNHAS DE JEOVÁ ACREDITAM QUE EXATAMENTE 144.000 CRISTÃOS FIÉIS IRÃO PARA O CÉU. ISSO É UMA FREQUÊNCIA QUE VOCÊ PRECISA ALCANÇAR PARA IR DO CHAKRA RAÍZ AO CHAKRA COROA (CABEÇA = CÉU).

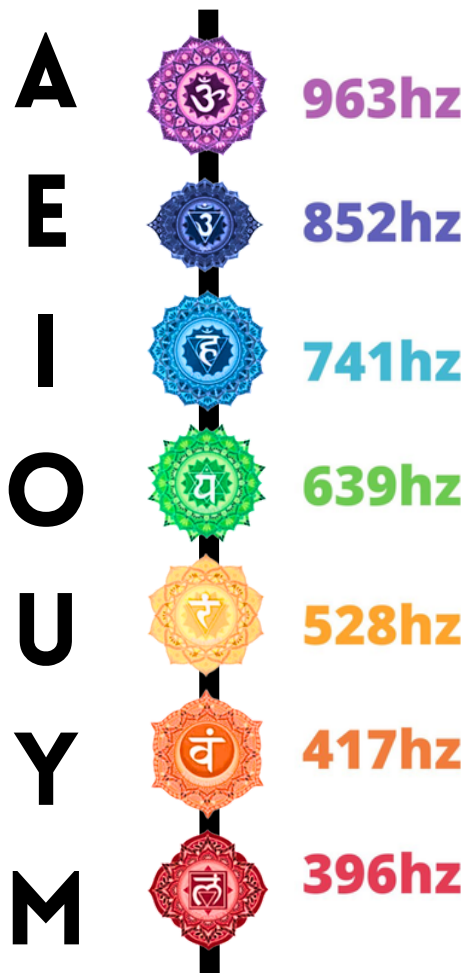

NA VERDADE, HÁ 7 VOGAIS, E CADA VOGAL CORRESPONDE A UM DOS CHAKRAS. AO CANTAR AS VOGAIS CORRETAMENTE, ELAS CRIAM O SOM FONÉTICO "OHM". OHM É CONHECIDO COMO O SOM DA CRIAÇÃO, E QUANDO O PRONUNCIAMOS, ESTAMOS ALINHANDO AS 7 ENERGIAS CRIACIONAIS DENTRO DO NOSSO CORPO ETÉRICO. CADA CHAKRA VIBRA EM UMA FREQUÊNCIA DIFERENTE, E VOCÊ PODE OUVIR ESSAS FREQUÊNCIAS PARA AJUDAR A EQUILIBRAR CADA CHAKRA.

PLANO MENTAL = PENSAMENTOS

PLANO ASTRAL = IMAGINAÇÃO

PLANO ETÉRICO = ENERGIA

PLANO FÍSICO - MATÉRIA

O ÉTER É O 5º ELEMENTO, TAMBÉM CONHECIDO COMO ESPÍRITO. É UMA SUBSTÂNCIA QUE TEM UM PÉ NO PLANO ASTRAL E NO PLANO FÍSICO. ÉTER É A PALAVRA "EITHER" PORQUE ESTÁ EM "EITHER SIDE" (QUALQUER LADO). OS CHAKRAS ESTÃO NO PLANO ETÉRICO, E QUANDO DESBLOQUEAMOS ESSES CENTROS, DESBLOQUEAMOS NOSSA VERDADEIRA FORMA ESPIRITUAL.

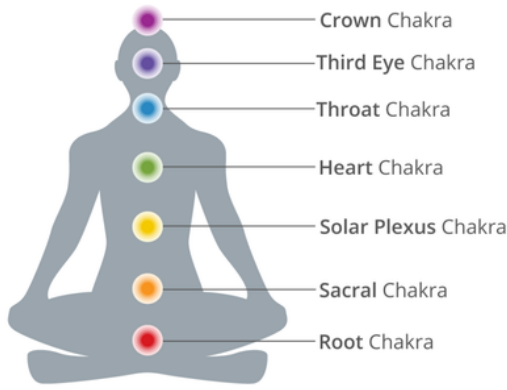

EU SEI
EU VEJO
EU DIGO
EU AMO
EU FAÇO
EU SINTO
EU SOU

COMO SABER SE VOCÊ ESTÁ PASSANDO PELOS CHAKRAS

RAIZ = VOCÊ NÃO MAIS SENTIRÁ MEDO E SE SENTIRÁ ESTÁVEL.
SACRO = NÃO TERÁ MAIS LUXÚRIA OU DESEJO INCONTROLÁVEL POR SEXO.
SOLAR = NÃO MAIS DESEJAR COMIDA EM EXCESSO.
CORAÇÃO = NÃO MAIS ODIAR NADA/NINGUÉM. VIVER NO AMOR.
GARGANTA = NÃO MAIS SE SEGURAR PARA SE EXPRESSAR.
TERCEIRO OLHO = TER A HABILIDADE DE LER A ENERGIA DAS PESSOAS, INTUIÇÃO E PROJEÇÃO ASTRAL.
COROA = EM UNIÃO COM TUDO, SEM TRAÇOS NEGATIVOS, SEM EGO, SEM ÓDIO, SEM DESEJO POR COISAS MATERIAIS, SEM APEGOS A NADA. EM UNICIDADE E EQUILÍBRIO.

Crown Chakra - Universal Consciousness, All Knowing, Cosmic Connection, The God Source, Enlightenment, Gateway to other Dimensions.

Third Eye - Psychic Abilities, Channeling, Telepathy, Astral Travel, Visions, Connections to Higher Self.

Throat Chakra - Communication, Sound, Vibration, Self-Expression, Listening, Speaking, Writing.

Heart Chakra - Love, Understanding, Trust, Hope, Openness, Compassion, Balance, Forgiveness.

Solar Plexus - Personal Power, Will, Energy, Metabolism, Effectiveness, Self Esteem, Social Identity, Happiness.

Sacral Chakra - Emotions, Relationships, Sexuality, Self Worth, Creativity, Empathy.

Root Chakra - Grounding, Stability, Physical Needs, Security, Survival, Manifestation, Material World.

OS 3 CHAKRAS SUPERIORES SÃO OS ESTADOS SUPERIORES DE CONSCIÊNCIA ONDE SUA MENTE NÃO ESTÁ MAIS MANIFESTANDO O QUE O EU INFERIOR DESEJA. A MENTE SE TORNOU DISCIPLINADA E REALIZA MAIS DESEJOS ESPIRITUAIS, COMO JEJUM, MEDITAÇÃO, PROJEÇÃO ASTRAL, CURA ENERGÉTICA, DESPERTAR O TERCEIRO OLHO E CONSERVAR A ENERGIA SEXUAL PARA ATIVAR A KUNDALINI. A ALMA E A MENTE ESTABELECEM UMA CONEXÃO FORTE, E A MENTE ESTÁ MANIFESTANDO O QUE A ALMA QUER FAZER.

OS 3 CHAKRAS INFERIORES SÃO OS ESTADOS MAIS BAIXOS DE CONSCIÊNCIA ONDE VOCÊ SE IDENTIFICA COM O CORPO FÍSICO (MATÉRIA SOBRE MENTE). A MENTE E O CORPO ESTÃO OPERANDO NO MODO DE SOBREVIVÊNCIA, O QUE SIGNIFICA QUE VOCÊ ESTÁ FAZENDO O QUE O CORPO DESEJA. UM EXEMPLO DISSO É COMER SEMPRE QUE O ESTÔMAGO RONCA. LIBERAR FLUIDOS SEXUAIS QUANDO QUISER, ETC. ESSE ESTADO DE CONSCIÊNCIA ESTÁ MANIFESTANDO ATRIBUTOS CARNAIS.

Deuteronômio 20:17

"Completamente destrua-os - os hititas, amorreus, cananeus, ferezeus, heveus e jebuseus - conforme o Senhor, o seu Deus, ordenou."

-- SUPÔE-SE QUE DEUS TENHA ORDENADO A "DESTRUIÇÃO" DOS CANANEUS, AMORITAS E HITITAS, MAS COMO SABEMOS, ISSO SERIA ASSASSINATO, O QUE DEUS NÃO CONDENA AOS HOMENS.

-- OS CANANEUS, AMORITAS E HITITAS SIMBOLIZAM A NATUREZA INFERIOR DO HOMEM, POIS ERAM CANIBAS E ASSASSINOS.

-- PORTANTO, ISSO É SIMBÓLICO PARA DESTRUIR SUA NATUREZA INFERIOR/ANIMAL E VOLTAR-SE PARA SUA NATUREZA SUPERIOR/ESPIRITUAL.

CHAKRAS DESEQUILIBRADOS

-- O USO EXCESSIVO OU INCORRETO DOS CENTROS DE ENERGIA RESULTARÁ EM CHAKRAS DESBALANCEADOS, O QUE BLOQUEIA O FLUXO DE ENERGIA DENTRO DO CAMPO ELETROMAGNÉTICO DO CORPO. ISSO RESULTA EM UMA FREQUÊNCIA MAIS BAIXA, POIS VOCÊ ESTÁ RETIRANDO MUITA ENERGIA DO SEU CAMPO.

-- POR EXEMPLO, SE VOCÊ TIVER UM COMPORTAMENTO EXCESSIVAMENTE SEXUAL, ESTÁ ABUSANDO DO SEU CHAKRA SACRAL, O QUE ENFRAQUECE SEU CAMPO.

SIMBOLOGIA DE BAPHOMET - ESTE É UM ASSUNTO POLÊMICO. DE UM LADO É RETRATADO COMO O "DIABO" OU UM SÍMBOLO PAGÃO ASSOCIADO AO SATANISMO. POR OUTRO, UM SÍMBOLO HERMÉTICO-CABALÍSTICO PRÉ-CRISTÃO DERIVADO DAS PALAVRAS GREGAS "BAPH" E "METIS" QUE SIGNIFICA BATISMO DE SABEDORIA, DO HEBRAICO BETH-PE-YAV-MEM-TAF, QUE APLICANDO A CIFRA ATBASH OBTÉM-SE SHIN-YAV-PE-YOD-ALEPH = SOPHIA/SABEDORIA E DA RELAÇÃO DE BAPHOMETUS COM PÁ (DEUS GREGO DA NATUREZA). ESTE AO LADO É RETRATADO PELO OCCULTISTA ELIPHAS LEVI, DO QUAL O BAPHOMET TEM UMA CABEÇA DE BODE PARA SIMBOLIZAR A NATUREZA ANIMAL DO HOMEM (PECADOS CORPORAIS). O BAPHOMET ESTÁ SEGURANDO A MÃO DIREITA PARA CIMA PARA O CAMINHO DA DIREITA (ASCENSÃO) E A MÃO ESQUERDA PARA BAIXO PARA A DESCENSÃO (BEM E MAL, POLARIDADES OU "ASSIM É EM CIMA, COMO É EMBAIXO") O FACHO ENTRE OS DOIS CHIFRES REPRESENTA A INTELIGÊNCIA EQUILIBRANTE DO TERNÁRIO, AS MÃOS HUMANAS PARA MOSTRAR A SANTIDADE DO TRABALHO E APONTANDO PARA OS DOIS CRESCENTES LUNARES, UM BRANCO ACIMA E OUTRO PRETO BAIXO (BEM E MAL). A PARTE BAIXA DO CORPO COBERTA (IMAGEM DOS MISTÉRIOS DA GERAÇÃO UNIVERSAL) EXPRESSA SOMENTE PELO SÍMBOLO DO CADUCEU (O MESMO USADO NA MEDICINA) E AS DUAS SERPENTES SIMBOLIZANDO A KUNDALINI. O BODE TEM PEITO DE MULHER, E ASSIM SÓ TRAZ DA HUMANIDADE OS SINAIS DA MATERNIDADE E DO TRABALHO, OS SINAIS REDENTORES. EM BAIXO DO FACHO VEMOS O SIGNO DO MICROCOSMO OU PENTAGRAMA DE PONTA PARA CIMA, SÍMBOLO DA INTELIGÊNCIA HUMANA, QUE EM BAIXO DO FACHO FAZ DA CHAMA DESTA UMA IMAGEM DA REVELAÇÃO DIVINA. NO ENTANTO, SE TORNOU UM MISTÉRIO OCULTO E O SEU REAL SIGNIFICADO É COMPLICADO DE MENSURAR COM CLAREZA, APRESENTAMOS ALGUNS PONTOS DE AMBOS OS LADOS, FICA A CRITÉRIO DO LEITOR SE APROFUNDAR NO TEMA E DISCERNIR O SIGNIFICADO PARA SI.

DEUS É UNIDADE, SIGNIFICANDO QUE ELE NÃO TEM GÊNERO E POLARIDADE. NOSSA CONSCIÊNCIA É SEM GÊNERO, SIGNIFICANDO QUE SOMOS UMA FAÍSCA DE DEUS; DEUS É CONSCIÊNCIA. VIEMOS DO ÚNICO, E INCARNAMOS NA DUALIDADE PARA ADQUIRIR O CONHECIMENTO DO BEM E DO MAL E EQUILIBRAR OS POLOS MASCULINOS E FEMININOS. O CHAKRA DA COROA É O ÚNICO CHAKRA LOCALIZADO FORA DO CORPO FÍSICO. ISSO SE DEVE AO FATO DE SER PURA ESPIRITUALIDADE, O QUE SIGNIFICA QUE NÃO FAZ PARTE DO MUNDO DUALISTA/FÍSICO; É UNIDADE.

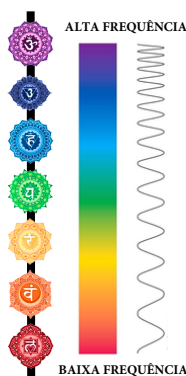
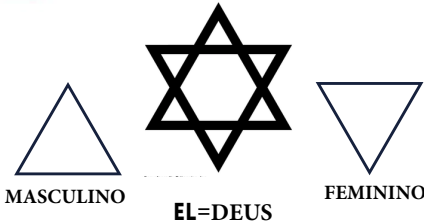

OBSERVE COMO A MAIORIA DOS SÍMBOLOS DE RESTAURANTES DE COMIDA RÁPIDA SÃO VERMELHOS, LARANJAS OU AMARELOS. ISSO OCORRE PORQUE ELES ENTENDEM QUE A MAIORIA DAS PESSOAS MANIFESTAM OS DESEJOS DOS 3 CHAKRAS INFERIORES. AS MENTES QUE OPERAM EM SUAS FREQUÊNCIAS INFERIORES SERÃO ATRÁIDAS PELAS CORES DE SUAS FREQUÊNCIAS INFERIORES. ALÉM DISSO, A ASSIM CHAMADA "COMIDA" QUE OS RESTAURANTES FORNECEM OS MANTÉM PRESOS NOS 3 CHAKRAS INFERIORES (MODO DE SOBREVIVÊNCIA). A PALAVRA "HUMANO" VEM DA PALAVRA "HUE", QUE SIGNIFICA UM ATRIBUTO DE UMA COR. CADA UM DE NÓS OPERA DENTRO DE UMA FREQUÊNCIA, E ESSA FREQUÊNCIA É UMA COR DENTRO DO ESPECTRO ELETROMAGNÉTICO DA LUZ. SOMOS UM ATRIBUTO DE COR E VIBRAÇÃO COM BASE NO QUE NOSSA MENTE ESTÁ DEFININDO COMO NOSSA FREQUÊNCIA. É POR ISSO QUE CHAMAMOS DE "MENTALIDADE" (MINDSET) - SUA MENTE DEFINE A SI MESMA EM VÁRIAS FREQUÊNCIAS.

OS "3 CÉREBROS" CONTROLAM AS 3 SEÇÕES DO CORPO

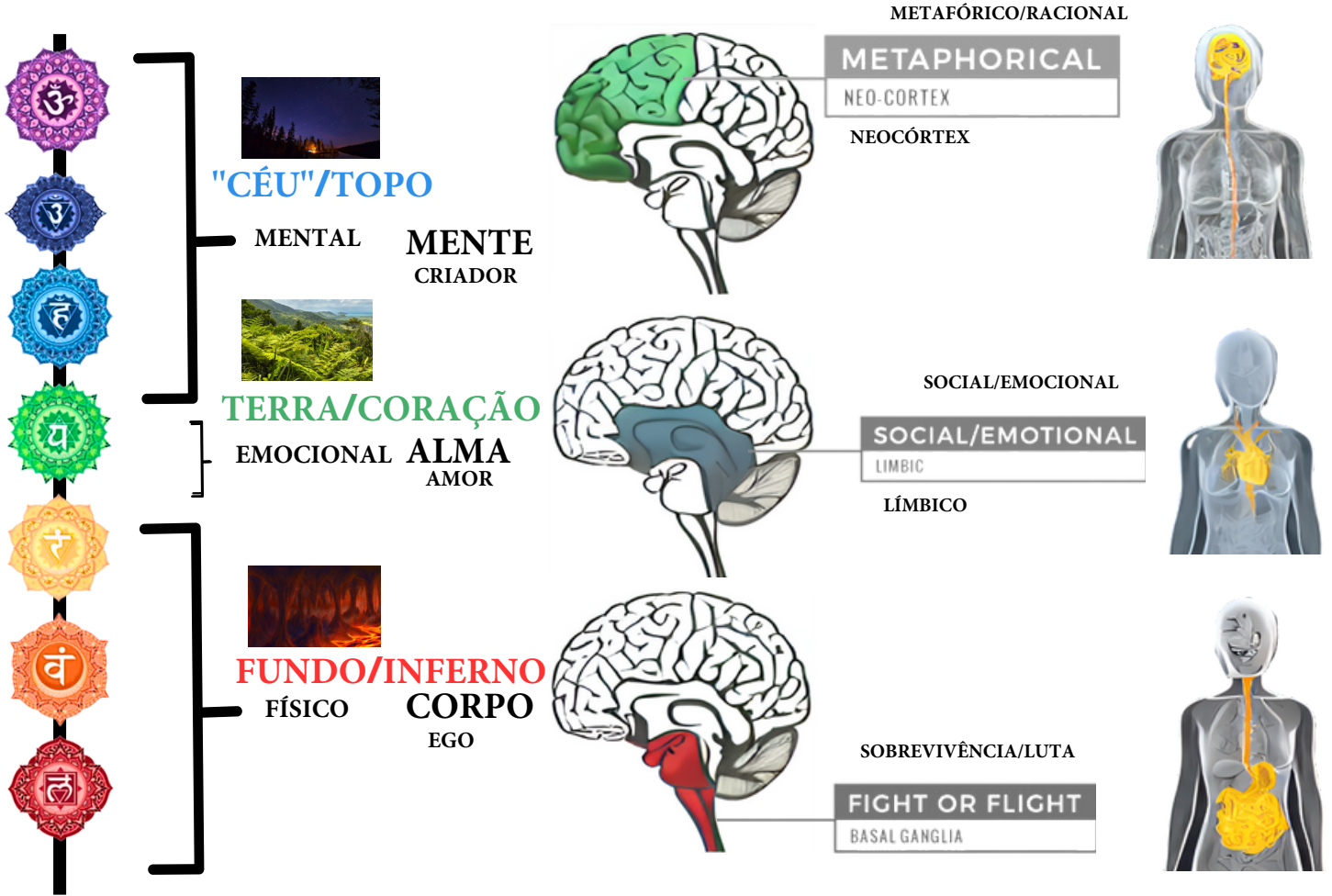

PERCEBA COMO A PAISAGEM DO MUNDO EXTERNO CORRESPONDE AO SISTEMA DE CHAKRAS. A LAVA ESTÁ EMBAIXO DA TERRA, QUE É VERMELHA E CORRESPONDE AO CHAKRA RAIZ (INFERNO). O CÉU É AZUL E PODE FICAR "ROXO" À NOITE, O QUE SE ALINHA COM OS TRÊS CHAKRAS SUPERIORES. A TERRA É VERDE, E O CHAKRA CARDÍACO É VERDE, COMO ACIMA E ABAIXO.



SET

ANIMAL "CHÃO"- EU INFERIOR



HORUS

ANIMAL AR (PÁSSARO). EU SUPERIOR



ASSUMA SUAS RESPONSABILIDADES COMO CRIADOR



O DIABO POSSUI CARACTERÍSTICAS DE ANIMAIS TERRESTRES, SIMBOLIZANDO O EU INFERIOR. O ANJO TEM ASAS, QUE SÃO CARACTERÍSTICAS DE AVES, SIMBOLIZANDO O EU SUPERIOR. AS ELITES NO CONTROLE EXTERNALIZARAM ESSE CONCEITO METAFÍSICO PARA JESUS E SATANÁS PARA FAZER AS PESSOAS PROCURAREM FORA DE SI MESMAS. ISSO RESULTA NA FALTA DE CONSCIÊNCIA DE SUA PRÓPRIA ESSÊNCIA DIVINA, O QUE CRIA UMA SOCIEDADE OPERANDO SUAS VIDAS A PARTIR DOS CHAKRAS INFERIORES E INCONSCIENTES DA LEI DE CAUSA E EFEITO (KARMA). O CONCEITO METAFÍSICO PODE SERVIR DE EXEMPLO, COMO O AMOR QUE CRISTO ENSINOU. PORÉM DEVEMOS PARAR DE EXTERNALIZAR NOSSAS RESPONSABILIDADES EM FIGURAS FORA DE NÓS MESMOS E ASSUMIR NOSSO PAPEL COMO CO-CRIADORES. CADA UM CO-CRIA USANDO SEU LIVRE ARBITRÍO ATRÁVES DE SEUS PENSAMENTOS, EMOÇÕES/SENTIMENTOS E AÇÕES. A PARÁBOLA DE ADÃO/EVA E O FRUTO, NADA MAIS É DO QUE UM CATALIZADOR PARA A EVOLUÇÃO DA ALMA ATRÁVES DO LIVRE ARBITRÍO DE ESCOLHA (BEM E MAL). O "MAL" É UMA FERRAMENTA (EMBORA REAL), ASSIM COMO O EGO (CORPO DE DESEJOS), SE HÁ SOMENTE O "BEM", ENTÃO NÃO HÁ POSSIBILIDADE DE EXPERIMENTAR A DUALIDADE/OPOSTO E DIFICILMENTE O INDIVÍDUO IRÁ EVOLUIR NA BUSCA DE SI MESMO E DE "VOLTAR" PARA SUA CONEXÃO COM A LUZ (POR ESCOLHA) O UNO. A CONSCIÊNCIA INDIVIDUAL DE BILHÕES DE PESSOAS SOMADAS, SE TORNA A CONSCIÊNCIA COLETIVA DO PLANETA. O "PLANETA ESTÁ ASSIM," POIS A GRANDE MAIORIA OPERA ATRÁVES DO EGO (EGO-ÍSTICAMENTE) E LONGE DE SUA ESSÊNCIA. ALIMENTANDO-SE DOS PRATOS INSALUBRES OFERECIDOS ATRÁVES DA VIOLÊNCIA EM SEUS TELEVISORES (NOTÍCIAS, FILMES, SÉRIES), PORNOGRAFIA, PROMÍSCUIDADE, ENTRETENIMENTO, MATERIALISMO, LUXÚRIA, GANÂNCIA E PODER... ESCOLHEM DE FORMA INCONSCIENTE FOCAR SUA ENERGIA EM PADRÕES PENSAMENTOS DE BAIXA QUALIDADE (BAIXA VIBRAÇÃO, O PENSAMENTO "CRIA" E É PODEROSO). A VERDADEIRA SALVAÇÃO VIRÁ QUANDO A CONSCIÊNCIA COLETIVA PARAR DE BUSCAR FORA DE SI POR UM SALVADOR, O "MESSIAS" E ENTENDER QUE ELE FAZ PARTE DE SI E TROUXE O EXEMPLO (PARA SER SEGUIDO), ASSUMIR SUA RESPONSABILIDADE COMO CO-CRIADOR E MELHORAR A QUALIDADE DE SEUS PENSAMENTOS E AÇÕES (CRIAÇÕES), AO INVÉS DE CULPAR OUTRA FIGURA EXTERNA PELAS SUAS RESPONSABILIDADES (DIABO).

Psychological Signs of Blocked Chakras



Root Blocked

- Overly fearful about security and survival
- Ungrounded
- Flighty
- Generally fearful
- Feeling of not belonging anywhere
- Poor health

Or

- Overly practical
- Lacking dreams and imagination
- Habitual
- Tied down
- Difficulty letting go



Heart Blocked

- Loneliness
- Lack of emotional fulfillment and
- Difficulty accepting or giving love
- Lack of compassion

Or

- Unhealthy relationships
- "Loving too much"
- Love manifesting at a low vibration

Or

- A lack of sense of connection to the divine or to nature
- Unresolved sorrow



Third Eye Blocked

- Lack of imagination
- Lack of vision
- Lack of concentration
- Blocked or clouded intuition
- Can't see "big picture"

Or

- Distorted vision
- Delusional
- Distorted imagination
- Misuse of intuition

Or

- Overly reliant on logic and intellect



Sacral Blocked

- Emotionally cold
- Difficulty changing
- Difficulty experiencing joy
- Holds back

Or

- Hyper-emotional
- Overly sexual
- Overly focused on physical pleasure
- Guilt



Throat Blocked

- Inability to communicate ideas
- Problems with self-expression (expression of own truth)
- Problems with creativity

Or

- Uncontrolled
- Low value
- Inconsistent communication
- Manipulative
- Deceptive of self or others



Crown Blocked

- Ungrounded
- Impractical
- Indecisive
- Difficulty with finishing things
- No common sense
- Depressed
- Alienated
- Confused

Or

- Cut off from spirituality
- Plagued by sense of meaninglessness
- Delusional
- Giordiose



Solar Plexus Blocked

- Lack of confidence
- Difficulty manifesting desires
- Lack of self-esteem

Or

- Misuse of power
- Dominance
- Over-reliance on will
- Shame



ALGUNS SINAIS DE ENERGIA BLOQUEADA



- DISSOCIAÇÃO
- SEM LADO ESPIRITUAL
- SEM RUMO
- INDIVIDUALISTA
- DESCONECTADO DA TERRA/NATUREZA

- TIMIDEZ
- FALA PRIMEIRO, PENSA DEPOIS
- DESONESTO
- PROBLEMAS DE COMUNICAÇÃO
- NÃO CONSEGUE SE EXPRESSAR

- BAIXA LIBIDO
- ISOLADO
- SEM CRIATIVIDADE
- MEDO, ANSIEDADE
- RELAÇÕES TÓXICAS

- BAIXA AUTO ESTIMA
- SENSAÇÃO DE ESTAR PRESO
- PROBLEMAS FINANCEIROS
- DESCONECTADO
- INSEGURO DE SI

- INCERTEZA
- FALTA DE PROPÓSITO
- MENTE FECHADA
- SENTINDO-SE PERDIDO
- DESCONECTADO DA INTUIÇÃO

- SOLIDÃO
- FALTA DE EMPATIA
- CORAÇÃO "FECHADO"
- RANCOR
- FALTA DE AMOR PRÓPRIO

- SENTIMENTO DE INCAPAZ
- INDECISIVO
- PROBLEMAS DIGESTIVOS
- AGRESSIVIDADE
- COMPETITIVO

DE PENSAMENTO A ENERGIA, À MATÉRIA.

Unified Field-Singularity-Oneness-Source Energy-Observer
Every Body • Every One • Every Thing • Every Where • Every Time

<p>Conscious Thought</p> <p>Energy</p> <p>Speed of Light</p> <p>Patterns</p> <p>Form</p> <p>Matter</p>		<p>UNIQUIDADE</p> <p>BÊNÇÃO</p> <p>LIBERDADE</p> <p>AMOR</p> <p>ALEGRIA</p> <p>APRECIÇÃO</p> <p>GRATIDÃO</p> <p>DESEJO</p> <p>PODER</p> <p>CONTROLE</p> <p>RAIVA</p> <p>MEDO</p> <p>CULPA</p> <p>VERGONHA</p> <p>SOFRIMENTO</p> <p>VITIMISMO</p> <p>Pain DOR</p> <p>Lust LUXÚRIA</p>
--	--	--

Some Body • Some One • Some Thing • Some Where • Some Time



"SEVEN UP" É VERDADE À VISTA DE TODOS.

PERCEBA COMO A LUXÚRIA É A EMOÇÃO VIBRACIONAL MAIS BAIXA. POR ISSO, A LUXÚRIA PELO SEXO É INCENTIVADA PELA INDÚSTRIA DA MÚSICA E CULTURA, ESPECIALMENTE A MÚSICA RAP/TRAP/REGGAETON/FUNK. TUDO O QUE É GRATUITO, VOCÊ É O PRODUTO; POR ISSO A PORNOGRAFIA É GRATUITA, PORQUE DESPERDIÇA SEU SÊMEN, SUA ENERGIA VITAL, LHE DA DOPAMINA E SATISFAÇÃO. MANTENDO-O NO ESTADO VIBRACIONAL MAIS BAIXO DA LUXÚRIA.

OS 7 CHAKRAS NÃO SE LIMITAM À COLUNA, MAS ESTENDEM SUA INFLUÊNCIA PARA AS MÃOS. ELES SE MANIFESTAM NAS SEGUINTESS ASSOCIAÇÕES:

- MANIPURA (PLEXO SOLAR) = POLEGAR.
- ANAHATA (CORAÇÃO) = DEDO INDICADOR.
- VISHUDDHI (GARGANTA) = DEDO MÉDIO.
- MULADHARA (RAIZ) = DEDO ANELAR.
- SWADHISTHANA (SACRAL) = DEDO MÍNIMO.
- SAHASRARA (COROA) = PALMA.
- AJNA CHAKRA (TERCEIRO OLHO) = PONTO DO PULSO.

ESTA DISPOSIÇÃO RESULTA EM UM EQUILÍBRIO HARMÔNICO NA MÃO, ONDE OS DEDOS ANELAR E MÍNIMO REPRESENTAM QUALIDADES FEMININAS, ENQUANTO O POLEGAR E O DEDO INDICADOR EXIBEM ATRIBUTOS MASCULINOS. ALÉM DISSO, UM EIXO CENTRAL SE ESTENDE A PARTIR DO PONTO DO PULSO, PASSANDO PELO CENTRO DA PALMA E CHEGANDO ATÉ O DEDO MÉDIO, SIMBOLIZANDO O ELEMENTO ESPÍRITO. ESSE EIXO CENTRAL SERVE COMO UMA FORÇA DE RECONCILIAÇÃO PARA OS PRINCÍPIOS DE GÊNERO CONTRASTANTES.

OS CHAKRAS DA MÃO SERVEM COMO UMA INTERFACE VITAL ENTRE AS DIMENSÕES FÍSICAS E ENERGÉTICAS, PERMITINDO-NOS INTERAGIR COM O MUNDO EM AMBOS OS NÍVEIS. OS DEDOS FUNCIONAM COMO RECEPTORES SENSÍVEIS, ENQUANTO AS PALMAS ATUAM COMO CONDUTOS PARA CANALIZAR ENERGIA DE CURA. SUA MÃO DOMINANTE ATUA COMO A FONTE DE EMISSÃO DE ENERGIA, ENQUANTO A MÃO NÃO-DOMINANTE AGE COMO A RECEPTORA.

EM CONTRASTE COM OS PÉS, QUE ESTÃO ASSOCIADOS AO ELEMENTO TERRA E AO CORPO FÍSICO, AS MÃOS CORRESPONDEM AO ELEMENTO AR E AO REINO DA MENTE, POIS ESTÃO SUSPENSAS NO AR DIANTE DE NÓS. CONSEQUENTEMENTE, OS CHAKRAS DA MÃO EXERCEM UMA INFLUÊNCIA SIGNIFICATIVA SOBRE AS INFORMAÇÕES QUE ENTRAM EM NOSSA CONSCIÊNCIA.

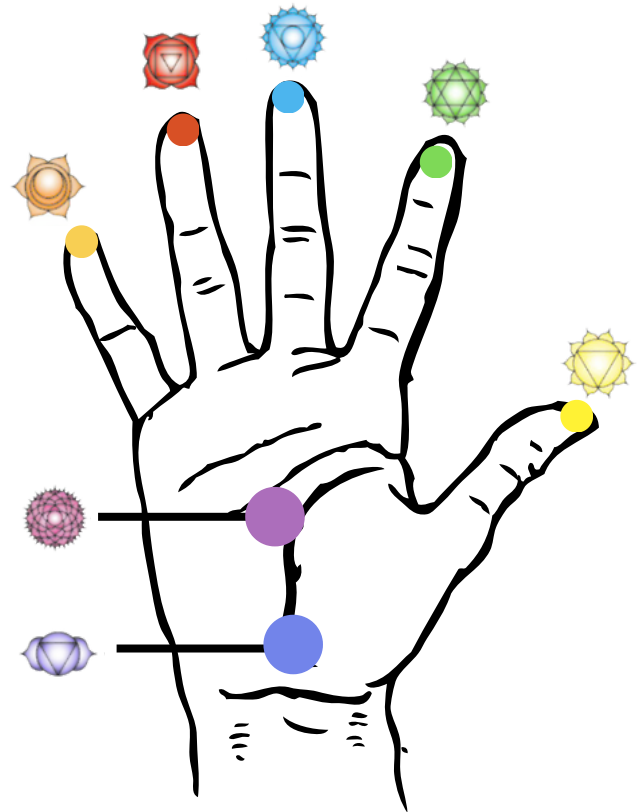

EXISTE UMA REDE DE CENTROS DE ENERGIA CONHECIDOS COMO CHAKRAS MENORES NOS PÉS (COMO ACIMA, ASSIM ABAIXO). ESSES CHAKRAS MENORES DESSEMPENHAM UM PAPEL ENORME NA FACILITAÇÃO DE UMA VASTA GAMA DE FLUXOS DE ENERGIA PARA O CORPO HUMANO E A CONSCIÊNCIA.

PÉS E CHAKRAS:

- Manipura (plexo solar) = DEDÃO.
- Anahata (CORAÇÃO) = DEDO INDICADOR.
- Vishuddhi (GARGANTA) = DEDO MÉDIO.
- Ajna (TERCEIRO OLHO) = DEDO QUARTO.
- Swadhisthana (SACRAL) encontra ressonância no DEDO MÍNIMO.
- Sahasrara (COROA) = MEIO DA SOLA.
- Muladhara (RAIZ) = ATRÁS DO CALCANHAR.

UMA DAS PRINCIPAIS FUNÇÕES DOS DEDOS DOS PÉS É LIBERAR E DESCARREGAR QUALQUER EXCESSO DE ENERGIA QUE SE ACUMULE NOS CHAKRAS MAIORES ATRAVÉS DE NOSSAS ATIVIDADES DIÁRIAS E FUNÇÕES CORPORAIS. ESSE EXCESSO DE ENERGIA É CANALIZADO PARA A TERRA, FACILITANDO UM ENRAIZAMENTO DE NOSSA CONSCIÊNCIA. QUANDO OS CHAKRAS MENORES NOS PÉS OPERAM HARMONIOSAMENTE E ESTÃO ALINHADOS COM OS CHAKRAS MAIORES, ISSO ESTABELECE UMA CONEXÃO CONTÍNUA E UM FLUXO DE COMUNICAÇÃO ENTRE AS GRADES DE ENERGIA DA TERRA E NOSSAS PRÓPRIAS ENERGIAS.

O CHAKRA RAIZ CORRESPONDE AO ELEMENTO TERRA, SENDO O CHAKRA MAIS FÍSICO E MATERIALISTA. POR ISSO, O CALCANHAR É ASSOCIADO AO INFERNO, PORQUE QUANDO NOSSA MENTE OPERA A PARTIR DO CHAKRA RAIZ, EXPERIMENTAMOS DESEJOS, MEDOS E INSEGURANÇA. EM OUTRAS PALAVRAS, MANIFESTAMOS UM ESTADO DE INFELICIDADE.

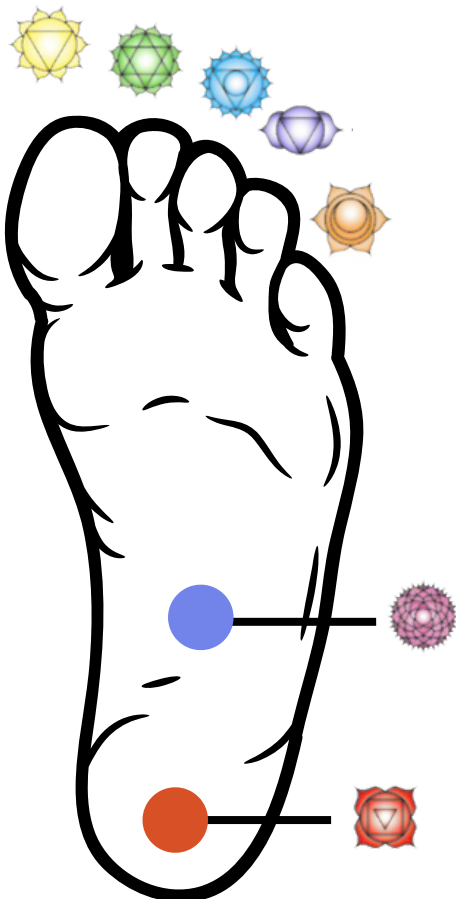

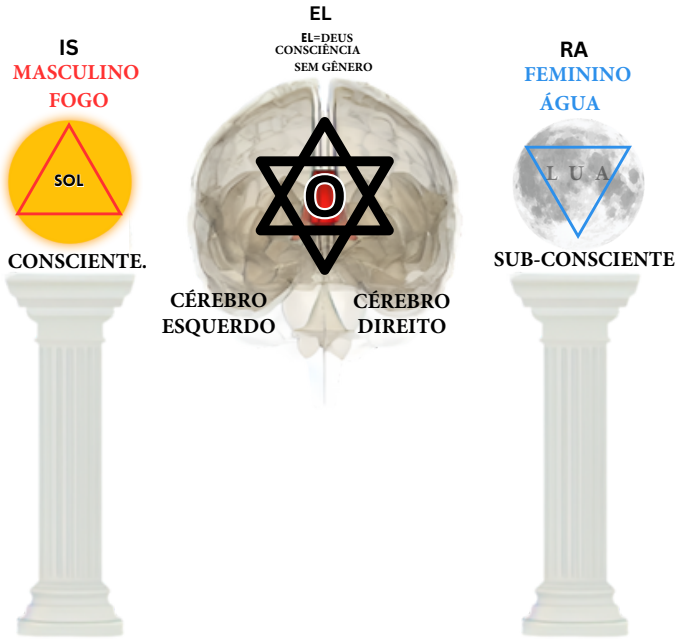

'MANKIND IS GOD MADE FLESH' (macrocosm & microcosm)

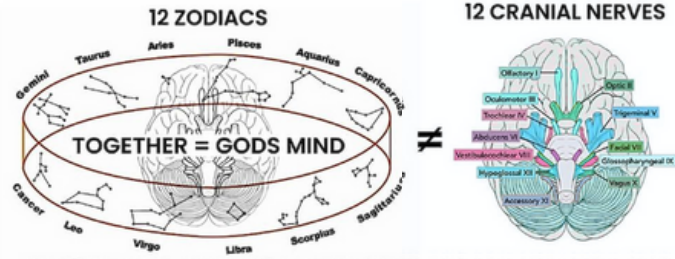

-NA BÍBLIA, A CABEÇA É REFERIDA COMO O "CÔMODO SUPERIOR", ONDE JESUS ENCONTROU OS 12 DISCÍPULOS. OS 12 DISCÍPULOS SÃO OS 12 NERVOS CRANIANOS NO CÉREBRO, QUE CORRESPONDEM AOS 12 SIGNOS DO ZODÍACO.



-MOISÉS ATRAVESSANDO O MAR VERMELHO É A MUDANÇA DE SUA PERCEÇÃO/CONSCIÊNCIA PARA O HEMISFÉRIO DIREITO DO CÉREBRO. O MAR VERMELHO REPRESENTA O CORPO CALOSO, QUE CONECTA OS DOIS HEMISFÉRIOS DO CÉREBRO. O HEMISFÉRIO DIREITO MOSTRA A PERCEÇÃO UNIFICADA DA REALIDADE. É O LUGAR DO SEU EU SUPERIOR.



O CÉREBRO DIREITO

O CÉREBRO DIREITO É O ASPECTO FEMININO DO CÉREBRO. ELE CRIA UMA PERCEÇÃO HOLÍSTICA DA REALIDADE ONDE TODAS AS COISAS ESTÃO UNIDAS E EM UNIDADE. É TAMBÉM O LOCAL DE NOSSA INTUIÇÃO, CRIATIVIDADE E INSIGHT. POR EXEMPLO, ESTE LADO DO CÉREBRO VÊ OS HUMANOS COMO UMA CONSCIÊNCIA UNIDA.

O CÉREBRO ESQUERDO

O HEMISFÉRIO ESQUERDO É O LADO ANALÍTICO DO CÉREBRO. ELE DIVIDE A PERCEÇÃO UNIDA DO HEMISFÉRIO DIREITO EM SEGMENTOS SINGULARES. ISSO É IMPORTANTE, POIS NOS DÁ A CAPACIDADE DE DIVIDIR AS COISAS E MANIPULÁ-LAS. O CÉREBRO ESQUERDO É O LADO MASCULINO E É O LOCAL DO EGO. O CÉREBRO ESQUERDO VÊ A HUMANIDADE COMO INDIVÍDUOS E NÃO UNIFICADOS COMO O CÉREBRO DIREITO.

A PALAVRA "PECADO" EM LATIM SIGNIFICA "SINISTER" QUE SIGNIFICA ESQUERDO.

"RIGHT" EM INGLÊS SIGNIFICA "DIREITO" OU "CORRETO".

O SPOTIFY, RÁDIO, APPLE MUSIC E TODAS AS PRINCIPAIS PLATAFORMAS ESTÃO AJUSTADOS PARA 440HZ. 440HZ DESLIGA O LADO DIREITO DO CÉREBRO, RESULTANDO EM VOCÊ SER DOMINANTE NO HEMISFÉRIO ESQUERDO. ELES NÃO QUEREM QUE VOCÊ SEJA EQUILIBRADO OU DOMINANTE NO HEMISFÉRIO DIREITO DEVIDO A ELE SER A PARTE CRIATIVA, INTUITIVA E UNIFICADA DO CÉREBRO.

A FUNDAÇÃO ROCKEFELLER NA DÉCADA DE 1950 ALTEROU A AFINAÇÃO PADRÃO DA MÚSICA DE 432HZ PARA 440HZ.

ISSO É FEITO PARA MANTER VOCÊ PENSANDO DE FORMA LÓGICA EM VEZ DE CRÍTICA. A FREQUÊNCIA É A ÚNICA COISA QUE ENTRA EM SEU TEMPLO SEM CONSENTIMENTO, AFETANDO VOCÊ, NÃO IMPORTA O QUÊ. POR ISSO A MÚSICA É UMA DAS SUAS FERRAMENTAS MAIS PODEROSAS.

EM VEZ DISSO, VOCÊ DEVE ESCUTAR MÚSICA/FREQUÊNCIAS EM 432HZ/528HZ/963HZ OU QUALQUER DAS FREQUÊNCIAS DA ESCALA SOLFÉGGIO.

A ESCALA SOLFÉGGIO



- 3+9+6=18=9
- 4+1+7=12=3
- 5+2+8=15=6
- 7+4+1=12=3

SE VOCÊ SOMAR QUALQUER DAS FREQUÊNCIAS DA ESCALA SOLFÉGGIO, ELAS TODAS SE RESUMEM A 3, 6 OU 9.

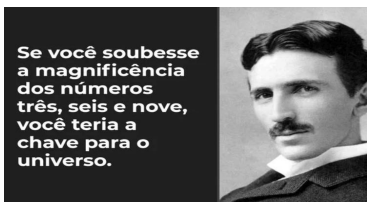

NIKOLA TESLA

A ARCA DA ALIANÇA = OS DOIS HEMISFÉRIOS DO CÉREBRO

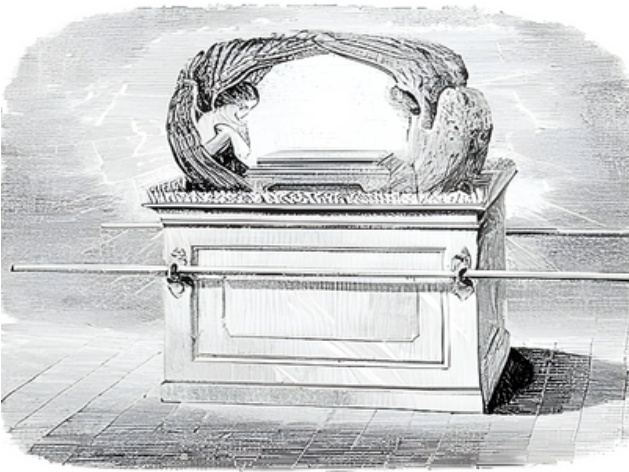

OS DOIS ANJOS QUE COBREM A ALIANÇA SÃO OS DOIS HEMISFÉRIOS DO CÉREBRO QUE COBREM (PROTEGEM) O CENTRO SAGRADO DO CÉREBRO. O CENTRO DO CÉREBRO É O "MAIS SAGRADO" NA BÍBLIA. ESTE LUGAR É O TRONO DE DEUS/ CONSCIÊNCIA DENTRO DA GLÂNDULA PINEAL.

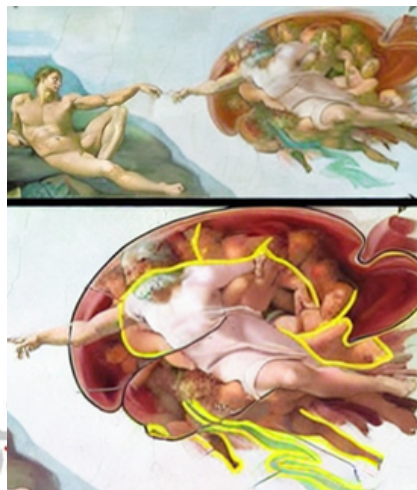
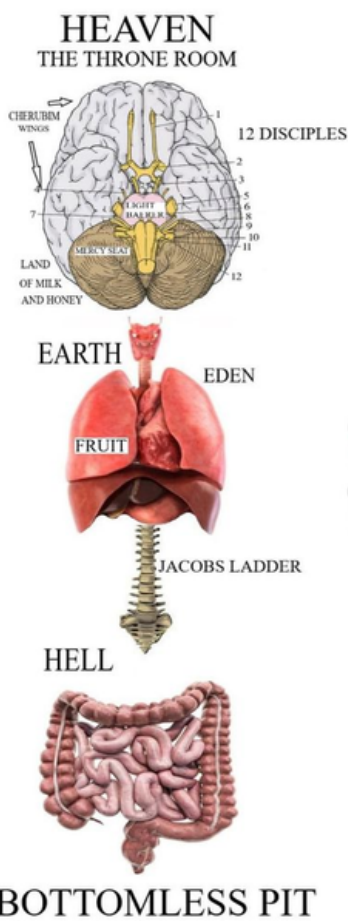

DEUS (O EU SUPERIOR) ESTÁ SE ESTENDENDO PARA TENTAR SE CONECTAR COM ADÃO (O EU INFERIOR), E ADÃO ESTÁ RELAXADO, NÃO MOSTRANDO ESFORÇO. ESTA PINTURA ESTÁ MOSTRANDO QUE TUDO O QUE VOCÊ TEM QUE FAZER É ELEVAR-SE À MENTE SUPERIOR PARA ALCANÇAR O SEU EU SUPERIOR. O EU SUPERIOR ESTÁ SEMPRE FALANDO E DANDO COMANDOS, MAS O EU INFERIOR DOMINA. TUDO O QUE VOCÊ PRECISA FAZER É SEGUIR OS COMANDOS DO EU SUPERIOR (MENTE SUPERIOR/PENSAMENTOS).

A CABEÇA É O CÉU PORQUE É O LUGAR DA CONSCIÊNCIA NO CENTRO DO CÉREBRO. A GLÂNDULA PINEAL É O LOCAL DA TUA CONSCIÊNCIA, E ELA TEM ACESSO AO PLANO ASTRAL.

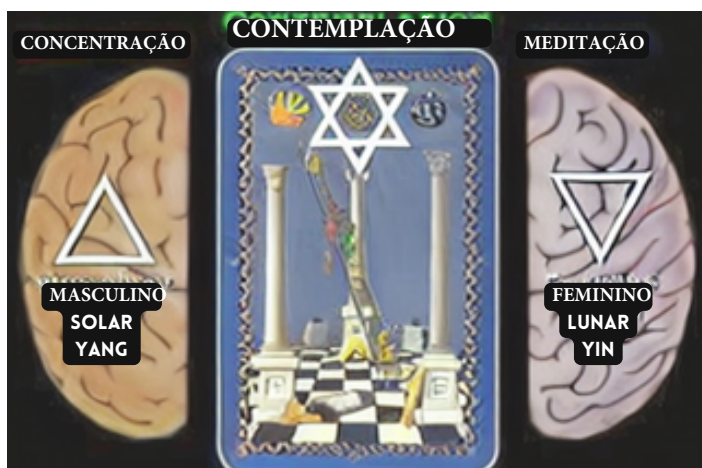

ARTE CRISTÃ ANTIGA

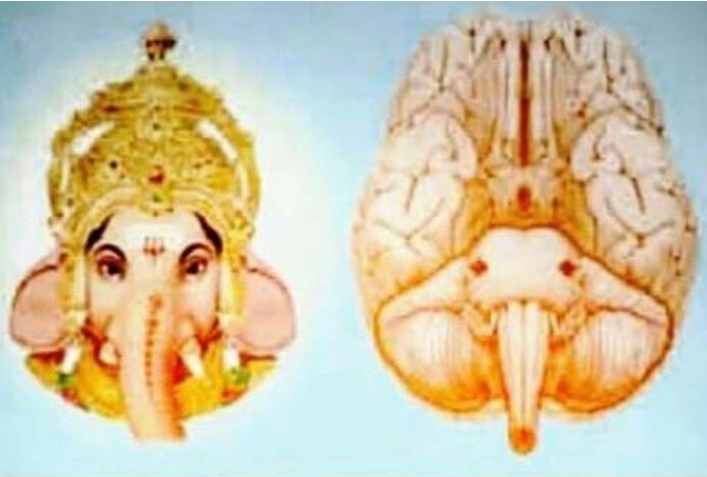

A VISÃO VENTRAL DO CÉREBRO (O CÉREBRO VISTO POR BAIXO) MOSTRA A CLARA CORRESPONDÊNCIA ENTRE GANESH E A PONTE, MEDULA E CEREBELO. O ROSTO DE GANESH CORRESPONDE À PONTE. A MEDULA REPRESENTA O TRONCO DE GANESH. AS RAÍZES DOS NERVOS TRIGÊMEOS REPRESENTAM OS OLHOS DE GANESH. UM GRUPO DE NERVOS NA PONTE REPRESENTA OS DENTES DE GANESH. O CEREBELO CONSTITUI AS ORELHAS DE GANESH. ESSAS ESTRUTURAS NÃO APENAS SE ASSEMBELHAM A GANESH, MAS SUAS FUNÇÕES NA FISILOGIA HUMANA CORRESPONDEM ÀS FUNÇÕES E ATIVIDADES ATRIBUÍDAS A GANESH. (VEJA AS PÁGINAS 341-347, FISILOGIA HUMANA: EXPRESSÃO DA VEDA E DA LITERATURA VÉDICA).

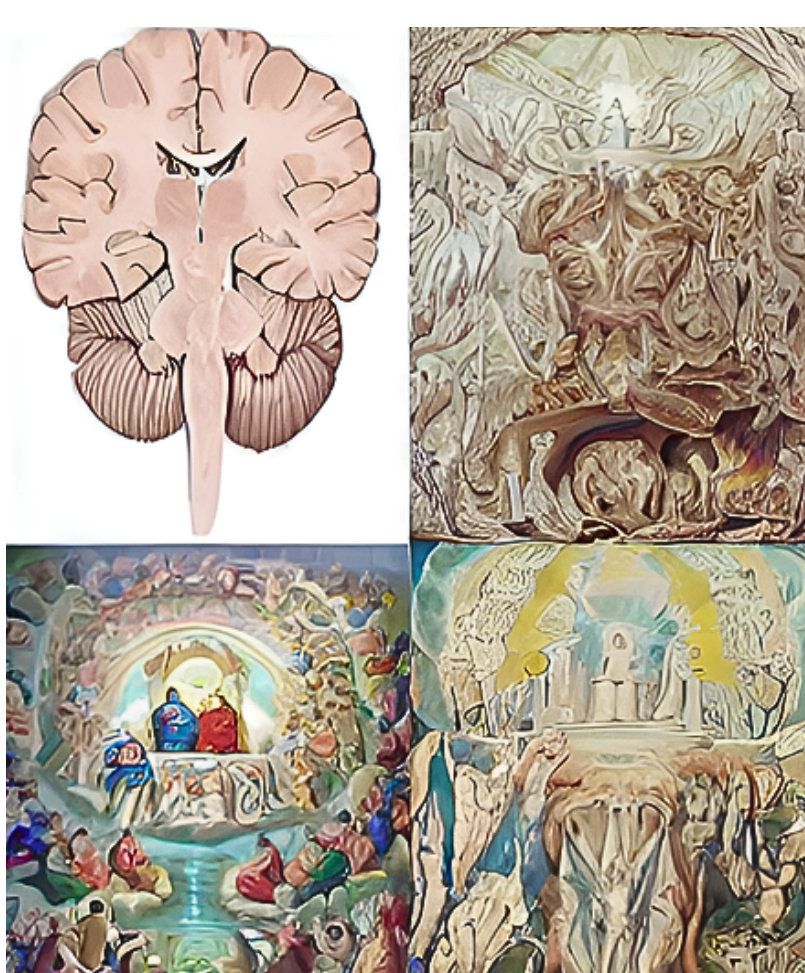

O CRIADOR ESTÁ AQUI

Os lados da região da cabeça são chamados de "templos."

A CABEÇA É O "TEMPLO" DE "DEUS", A CONSCIÊNCIA PURA.

A PALAVRA "DEUS" REMETE A ALGO OU ALGUMA FIGURA EXTERNA. AO INVÉS DE FIXAR E PROJETAR SUA PERCEPÇÃO EM ALGO DISTANTE E EXTERNO, SINTA O CRIADOR DENTRO DE SI E A SUA CENTELHA COMO PARTE DELE. TODOS SOMOS UM COM A FONTE.



LUKE 17:12 "O REINO DE DEUS ESTÁ DENTRO DE VÓS."

INDIA

OLHO DA MENTE



ARTE EGÍPCIA

A mente transcende as restrições de tempo, espaço e matéria. Conforme mergulhamos nos domínios da mente, entramos em um domínio sagrado semelhante ao reino de Deus.

MATEUS 18:9

"É melhor para você entrar na vida com um olho do que ter dois olhos e ser lançado no inferno ardente."

ESTE VERSO É METAFÓRICO E NOS INCITA A NOS UNIR COM NOSSA CONSCIÊNCIA/MENTE.

REIS 6:7 6:8

E A CASA, QUANDO ESTAVA SENDO CONSTRUÍDA, FOI CONSTRUÍDA DE PEDRA PREPARADA ANTES DE SER TRAZIDA PARA LÁ, DE MODO QUE NÃO SE OUVIU MARTELO, MACHADO OU QUALQUER FERRAMENTA DE FERRO NA CASA ENQUANTO ESTAVA SENDO CONSTRUÍDA.

A PORTA DA CÂMARA INFERIOR ESTAVA DO LADO DIREITO DA CASA; E ELES SUBIAM COM ESCADAS EM ESPIRAL PARA A CÂMARA DO MEIO, E DA CÂMARA DO MEIO PARA A TERCEIRA. →

REIS 6:27

ELE COLOCOU OS QUERUBINS NO MEIO DA CASA INTERNA, E AS ASAS DOS QUERUBINS ESTAVAM ESTENDIDAS, DE MODO QUE A ASA DE UM TOCAVA A PAREDE E A ASA DO OUTRO QUERUBIM TOCAVA A OUTRA PAREDE.

"ESCADAS EM ESPIRAL" CÉREBRO, "TRONO"

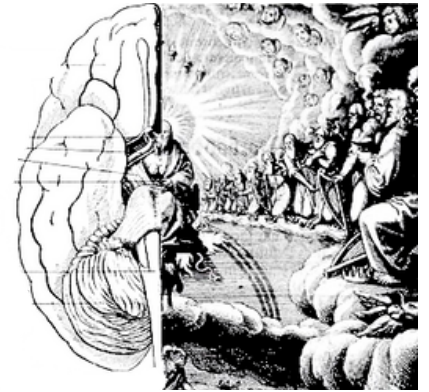
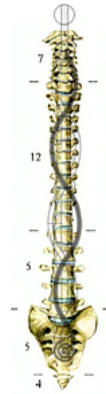

IMMORTAL FLAME OF MIND

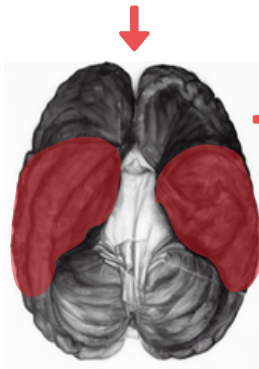

SOL ALADO EGÍPCIO

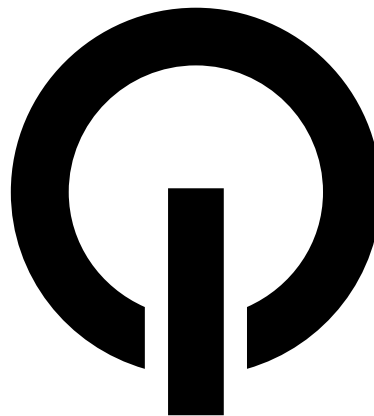

PODER DA MENTE E PODER CEREBRAL, SÍMBOLO.

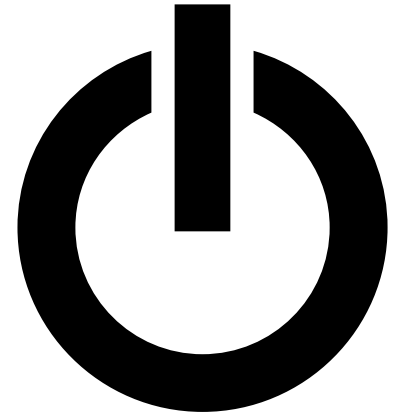

SÍMBOLO BOTÃO PODER/POWER

A GLÂNDULA PINEAL OU TERCEIRO OLHO SE DESTACA COMO O PRINCIPAL FOCO DE MANIPULAÇÃO E CONTAMINAÇÃO DENTRO DO CORPO HUMANO. ISSO É PRIMARIAMENTE ATRIBUÍDO AO SEU PROFUNDO IMPACTO NA CONSCIÊNCIA HUMANA EM CONTEXTOS ESPIRITUAIS. QUANDO A GLÂNDULA PINEAL ESTÁ SELADA, A MENTE SE TORNA VULNERÁVEL À DECEPÇÃO, LUTANDO PARA PERCEBER ALÉM DA FACHADA IMEDIATA. POR OUTRO LADO, UMA GLÂNDULA PINEAL NÃO SELADA FUNCIONA COMO UMA FERRAMENTA DE DISCERNIMENTO DA VERDADE, CAPAZ DE DETECTAR AS IRREGULARIDADES NUANCIADAS EM FALSIDADES OU MENSAGENS SUBLIMINARES QUE PODEM SER UM DISFARCE PARA INTENÇÕES GENUÍNAS. A INTUIÇÃO É A COMUNICAÇÃO DO EU SUPERIOR.



GLÂNDULA PINEAL FECHADA (CRISTALIZADA)



"DESPERTADA"

*IMAGENS DA PINHA METAFÓRICAS

OBSERVADOR, PRESENÇA
INTERIOR, CONSCIÊNCIA

OBSERVADOR, PRESENÇA
INTERIOR, CONSCIÊNCIA

HEMISFÉRIO ESQUERDO

HEMISFÉRIO DIREITO



HEMISFÉRIO ESQUERDO

HEMISFÉRIO DIREITO



SANTO GRAAL

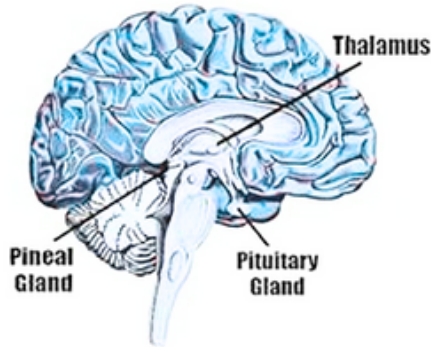

FALCÃO DE
HÓRUS

PILAR DJED EGÍPCIO E O SISTEMA NERVOSO

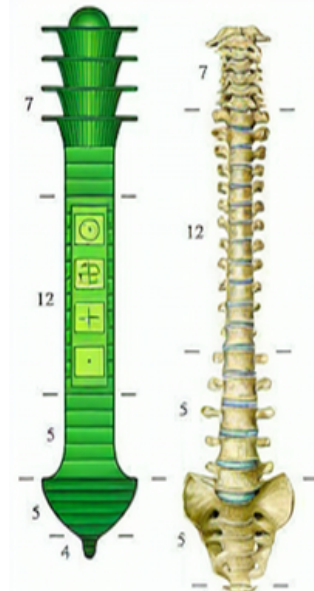

NÓS SOMOS CONSCIÊNCIA MULTIDIMENSIONAL INFINITA ENCARNADA EM UM CORPO FÍSICO POR UM PERÍODO DE EXPERIÊNCIA INTENSA NA ESTRADA DA EVOLUÇÃO. NÓS NÃO "MORREMOS" PORQUE NÃO PODEMOS MORRER. ENERGIA É CONSCIÊNCIA E ENERGIA NÃO PODE SER DESTRUÍDA, APENAS TRANSFORMADA EM OUTRA EXPRESSÃO DE SI MESMA. QUANDO VOCÊ SE DÁ CONTA DE QUE NÃO É SEU CORPO FÍSICO, MAS A CONSCIÊNCIA INFINITA E ETERNA QUE DÁ VIDA A ESSE CORPO, SUA VISÃO DE SI MESMO E DE SEU POTENCIAL SE EXPANDE ALÉM DA MEDIDA.

A ESSÊNCIA DO SEU SER E CADA CÉLULA DENTRO DO SEU CORPO SÃO INERENTEMENTE MULTIDIMENSIONAIS. NO ENTANTO, SUA CONSCIÊNCIA CONSCIENTE FOI CONDICIONADA A NAVEGAR DENTRO DOS LIMITES DE UMA MATRIZ TRIDIMENSIONAL.

2 CORÍNTIOS 4:18

"não olhando para as coisas que se veem, mas para as que não se veem; porque as coisas que se veem são temporais, mas as que não se veem são eternas."

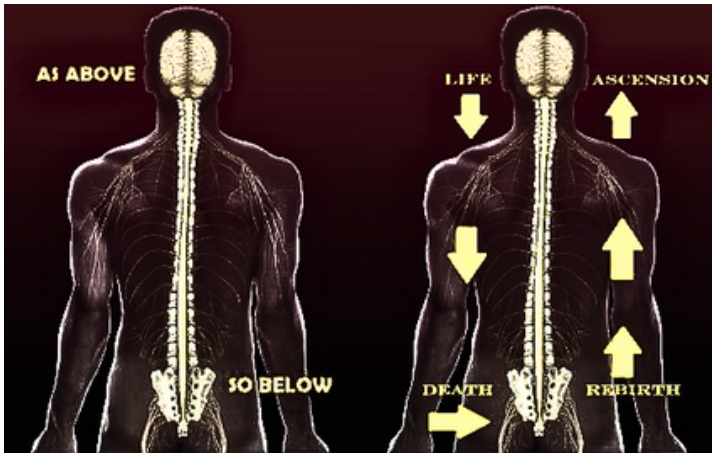

"A RESPIRAÇÃO É A ESSENCIA DO DIVINO, EMBORA ELUSIVA PARA NOSSA VISÃO, GOSTO E TOQUE. ASSIM COMO PEIXES QUE NÃO PERCEBEM A ÁGUA EM QUE NADAM, MUITAS VEZES ATRAVESSAMOS A RESPIRAÇÃO COMO SE ELA NÃO EXISTISSE. SEM QUE SAIBAMOS, NAVEGAMOS EM UM OCEANO DE 'ESPÍRITO'.

O ESPÍRITO SANTO ESTÁ INTRICAMENTE ENTRELACADO EM CADA RESPIRAÇÃO. ELE SERVE COMO A FORÇA VITAL QUE ANIMA NOSSA PERSONALIDADE E AGITA NOSSAS EMOÇÕES. NA PRIMEIRA INSPIRAÇÃO AO NASCER, ELE NOS ABENÇO, E COM NOSSA ÚLTIMA EXPIRAÇÃO AO MORRER, ELE PARTE GRACIOSAMENTE. O TERMO 'ESPÍRITO' ENCONTRA SUAS RAÍZES NA PALAVRA LATINA 'SPIRARE', QUE SIGNIFICA RESPIRAÇÃO. ASSIM, É UMA VERDADE INEGÁVEL QUE 'RESPIRAÇÃO' E 'ESPÍRITO' SÃO SINÔNIMOS."

GÊNESIS 2:7 "DEUS SOPRA VIDA NAS NARINAS DO HOMEM".

POUCOS ESTÃO CIENTES DO "PODER" DA RESPIRAÇÃO E DE SEU PROCESSO NO EQUILÍBRIO E ASCENSÃO.

À MEDIDA QUE A ENERGIA DA KUNDALINI ASCENDE PELA SUSHUMNA, UM INFLUXO SUBSTANCIAL DE ENERGIA POTENTE ALCANÇA O CÉREBRO. ESSE FLUXO SE ESTENDE DESDE O SISTEMA ATIVADOR RETICULAR (RAS) E O TÁLAMO ATÉ O CÓRTEX, DESPERTANDO A ATIVAÇÃO DE REGIÕES ADORMECIDAS E POUCO ATIVAS, ESPECIALMENTE NOS LOBOS FRONTAIS. O CÉREBRO INTEIRO SE SINCRONIZA, PULSANDO COESAMENTE E GERANDO ONDAS CEREBRAIS CONSISTENTES E DE ALTA AMPLITUDE EM VÁRIAS FAIXAS DE FREQUÊNCIA. EMBORA A AMPLITUDE MÁXIMA FREQUENTEMENTE RESIDA NA BANDA ALFA, A ATIVIDADE INTENSIFICADA É NOTAVELMENTE PRONUNCIADA NA ÁREA FRONTAL, COM AUMENTO DA ATIVIDADE RÁPIDA DO EEG NAS BANDAS BETA E GAMA.

ÁLCOOL

A PALAVRA "ÁLCOOL" VEM DOS TERMOS ÁRABES "AL-KUHL" E "AL-GAWL", QUE SIGNIFICAM "ESPÍRITO QUE COME O CORPO". TALVEZ SEJA POR ISSO QUE AS BEBIDAS ALCOÓLICAS SÃO CHAMADAS DE "ESPÍRITOS" E "BOO-ZE". BEBER ÁLCOOL É UMA DAS MANEIRAS MAIS RÁPIDAS DE DIMINUIR SUA VIBRAÇÃO E, JÁ QUE TEM SIDO USADO COMO UMA FERRAMENTA PARA MANTER A CONSCIÊNCIA HUMANA EM UM ESTADO MAIS BAIXO POR MILHARES DE ANOS.

ESPÍRITOS = ENTIDADE ASTRAL

GIN = ENTIDADE ASTRAL



Y=10 (FIRE) RE	YOD=10
YH=15 (WATER) NUT	HE=5
YHW=21 TEFNUT	WAW=6 (AIR)
YHWH=26 (EARTH) GEB	HE=5
2+6=8	
YHWH is YaHuWaH (Man = Mind) or/and YaHaWaH (Womb Man = Universal Mind)	

THE EYE OF HORUS/FALCON

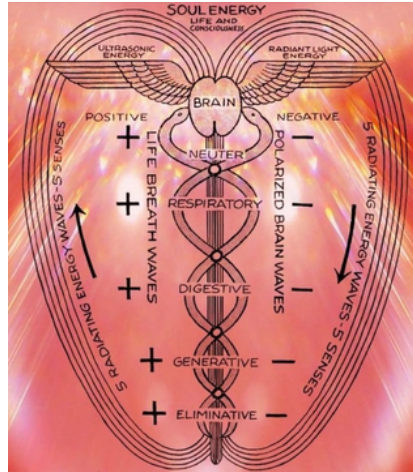
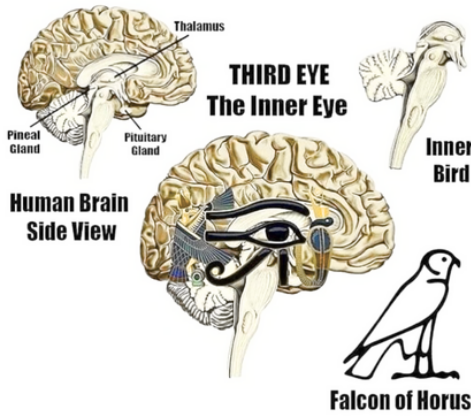

MERKABA

ESFERA CELESTE PARA REPRESENTAR DIFERENTES PLANOS DA REALIDADE.

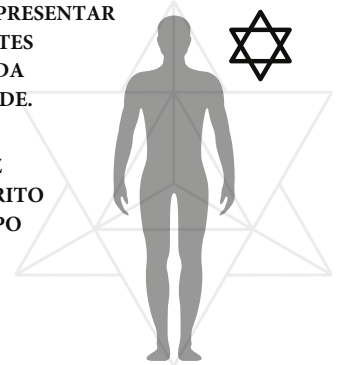

MER=LUZ
KA=ESPÍRITO
BA=CORPO

VEÍCULO DE ASCENSÃO

NEUTRALIZANDO A DUALIDADE DO EU AO COMBINAR O EU SUPERIOR E O EU INFERIOR. VOCÊ É UMA ALMA QUE EXPERIENCIA DIFERENTES REALIDADES DENTRO DO MULTIVERSO. EM CADA PLANO, VOCÊ ASSUME DIFERENTES CORPOS. SEU OBJETIVO É SE TORNAR UMA CRIATURA MULTIDIMENSIONAL E NÃO ESTAR PRESO A APENAS UMA REALIDADE.

OLHO DE HÓRUS



- 1/2 = Smell
- 1/4 = Sight
- 1/8 = Thought
- 1/16 = Hearing
- 1/32 = Taste
- 1/64 = Touch

- HORUS É O SOL. SOL =
- ALMA. VOCÊ É UM
- SOL/ALMA
- ETERNO(A).
- O OLHO ÚNICO É O
- SÍMBOLO DA ALMA, O
- OLHO DA ALMA.
- 5 SENTIDOS DA ALMA.

O CORPO NÃO VIVE. ELE É APENAS MANTIDO PELO ESPÍRITO/ CONSCIÊNCIA INTERIOR. JESUS DISSE: "O HOMEM NUNCA VERÁ A MORTE, POIS NÃO HÁ MORTE PARA VER OU CONHECER." O CORPO MANIFESTA O ESPÍRITO; AQUILO QUE PENSAMOS E DESEJAMOS MANIFESTA O CORPO PARA AGIR ASSIM. AS AÇÕES DO CORPO ESTÃO SOB O COMANDO DA ALMA CENTRALIZADORA. O CORPO É UMA MÁQUINA ELÉTRICA QUE RECEBE COMANDOS DA INTELIGÊNCIA CÓSMICA ONIPOTENTE.

PENSAR É CRIAR. CRIAMOS COM LUZ; NADA NÃO É LUZ. A FORMA NASCE À IMAGEM DO PENSAMENTO. EU SOZINHO EXISTO; EU SOU O TODO. O HOMEM É A UNIDADE DA CRIAÇÃO QUE É AUTOCONSCIENTE DA LUZ CÓSMICA DENTRO DELE. TODOS OS OUTROS, COMO ANIMAIS, AGEM ELETRICAMENTE COM BASE NO INSTINTO.

VEÚS

MENTAL
ASTRAL
ETÉRICO
FÍSICO

devil
|| X ||
dveil

O DIABO É, NA VERDADE, OS PLANOS INFERIORES DA EXISTÊNCIA (ENERGIA DENSA) PELA IGNORÂNCIA DA VERDADE E DO CONHECIMENTO. O QUE EXISTE EM "PLANOS/DIMENSÕES" MAIORES É UMA "FORMA PENSAMENTO"/CAMPO DE ENERGIA/FREQUÊNCIA DE BAIXA VIBRAÇÃO. O PENSAMENTO E SENTIMENTO CRIA, ENTÃO QUANDO VOCÊ PENSA E SENTE ATRIBUTOS DE BAIXA FREQUÊNCIA/VIBRAÇÃO (COMO MEDO, RAIVA, FALTA DE AMOR ETC.) ESTÁ SINTONIZANDO SUA FREQUÊNCIA COM ESTES CAMPOS, QUE ENTÃO SERÁ ATRAÍDA E AMPLIADA. CLARO, EXISTEM TAMBÉM SERES NO NÍVEL TRIDIMENSIONAL (FÍSICO) HOSTIS E NEGATIVOS QUE SE TORNAM "FIGURAS" DO MAL, PORÉM O EXEMPLO AQUI FOI A NÍVEL "MAIOR", AFINAL ELAS TAMBÉM ESTÃO FAZENDO O MESMO.

1 CORÍNTIOS 3:16-17

16 Não sabeis vós que sois o templo de Deus e que o Espírito de Deus habita em vós?

SALMOS 82:6

Eu disse: Vós sois deuses, e todos vós filhos do Altíssimo. (UNO).

KOPH=K **SKULL**



- SÍMBOLO PARA
- ESPÍRITO. O ESPÍRITO
- ESTÁ NA CABEÇA,
- POR ISSO A CABEÇA É
- UM OVAL/CÍRCULO.

22 LETRAS HEBRAICAS = 22 OSSOS NO CRÂNIO

כ	י	ט	ח	ז	ו	ה	ד	ג	ב	א
chaf / kof	yod	tet	chet	zayin	vav	hey	dalet	gimmel	vet / bet	alef
ch / k	y	t	ch	z	v	h	d	g	v / b	(silent)
ת	ש	ר	ק	צ	פ	ע	ס	נ	מ	ל
tav	shin	resh	koof	tzade	fey / pey	ayin	samech	nun	mem	lamed
t	s / sh	r	k	tz	f / p	(silent)	s	n	m	l

CIENTISTA
CONTROLA O LADO DIREITO DO
CORPO
O LUGAR DO EGO
PENSAMENTO LÓGICO
SEQUENCIAMENTO
FATOS
MATERIALISTA
LETRAS
ANALÍTICO
PERCEBE A REALIDADE EM
DETALHES ÚTEIS



ARTISTA
CONTROLA O LADO ESQUERDO
DO CORPO
CRIATIVIDADE
PERCEÇÃO HOLÍSTICA
SINAIS NÃO VERBAIS
INTUIÇÃO
SENTIMENTOS
VISUALIZAÇÃO
PADRÕES
SEM PALAVRAS
METÁFORAS
SÍMBOLOS
ACEITA A REALIDADE COMO ELA
É NO CONTEXTO

AMBOS HEMISFÉRIOS PARTICIPAM E CONTRIBUEM PARA TODAS AS ATIVIDADES; NO ENTANTO, FAZEM A ATIVIDADE DE MANEIRAS DIFERENTES. EM OUTRAS PALAVRAS, AMBOS OS CÉREBROS EXECUTAM AS MESMAS FUNÇÕES, MAS FUNCIONAM DE DUAS MANEIRAS DISTINTAS E DIFERENTES. AMBOS OS CÉREBROS TÊM VISÕES E PERCEPÇÕES SEPARADAS DO MUNDO.

O CÉREBRO DIREITO APRESENTA A REALIDADE COMO UM TODO UNIFICADO, O QUE EXPLICA POR QUE AS PESSOAS NO PODER DIVIDIRAM TODAS AS ÁREAS DO CONHECIMENTO EM CATEGORIAS DIFERENTES, QUANDO NA VERDADE TUDO É UMA CIÊNCIA UNIFICADA, O QUE É FEITO INTENCIONALMENTE PARA NOS MANTER DOMINADOS PELO CÉREBRO ESQUERDO. TODAS AS COISAS VÊM DO UM, PORTANTO, TUDO É UM. POR ISSO, OS EGÍPCIOS DIZIAM "TUDO É ATUM", SIGNIFICANDO "TUDO É ÁTOMO", O CAMPO TORUS. POR EXEMPLO, O CÉREBRO DIREITO VERIA UMA SELVA COMO UMA ENTIDADE UNIFICADA, MAS O CÉREBRO ESQUERDO VERIA AS ÁRVORES DA SELVA COMO SERES SEPARADOS.

O OBJETIVO DO CÉREBRO ESQUERDO É ANALISAR E DIVIDIR O TODO UNIFICADO APRESENTADO PELO CÉREBRO DIREITO. ESSE PROCESSO É REALIZADO PELO HEMISFÉRIO ESQUERDO PARA QUE POSSAMOS TER FRAGMENTOS SINGULARES DISTINTOS DA REALIDADE PARA MANIPULÁ-LOS, GERENCIÁ-LOS E CONTROLÁ-LOS. AMBOS OS HEMISFÉRIOS SÃO NECESSÁRIOS PARA QUE POSSAMOS FUNCIONAR DENTRO DESTA CRIAÇÃO; NO ENTANTO, DEVEMOS EQUILIBRAR ESSES DOIS ASPECTOS DO CÉREBRO PARA NÃO NOS TORNARMOS DOMINANTES NO CÉREBRO ESQUERDO OU DIREITO.

O CÉREBRO ESQUERDO MANTÉM UMA SENSÇÃO DE DESAPEGU DA EXPERIÊNCIA DIRETA PARA EXERCER CONTROLE SOBRE ELA, ENQUANTO O CÉREBRO DIREITO PERMANECE NO MOMENTO PRESENTE E A EXPERIENCIA PLENAMENTE. O CÉREBRO DIREITO CONTA COM O CÉREBRO ESQUERDO PORQUE, EMBORA TENHA UMA PERCEPÇÃO HOLÍSTICA AO CAPTURAR A ESSÊNCIA DO TODO, PODE FALTAR PRECISÃO E CLAREZA. O CÉREBRO ESQUERDO PRECISA DO CÉREBRO DIREITO PORQUE, EMBORA PRODUZA CLAREZA MENTAL, PODE PERDER A VISÃO DA CONEXÃO ENTRE TODAS AS COISAS E APRISIONAR O INDIVÍDUO EM UMA VISÃO DE MUNDO FRAGMENTADA.

JOÃO 21:6

"LANÇAI A REDE AO LADO DIREITO DO BARCO, E ENCONTRAREIS PEIXES."

MOVA-SE PARA O HEMISFÉRIO DIREITO DO CÉREBRO E ENCONTRARÁ DEUS/UNIFICAÇÃO/SEU EU SUPERIOR.

MARCOS 16:19

"DEPOIS QUE O SENHOR LHES FALOU, FOI ELEVADO AO CÉU E SENTOU-SE À DIREITA DE DEUS."

A DIREITA DE DEUS É O HEMISFÉRIO DIREITO. A CABEÇA É O CÉU, A MESMA PALAVRA RAIZ=CELES

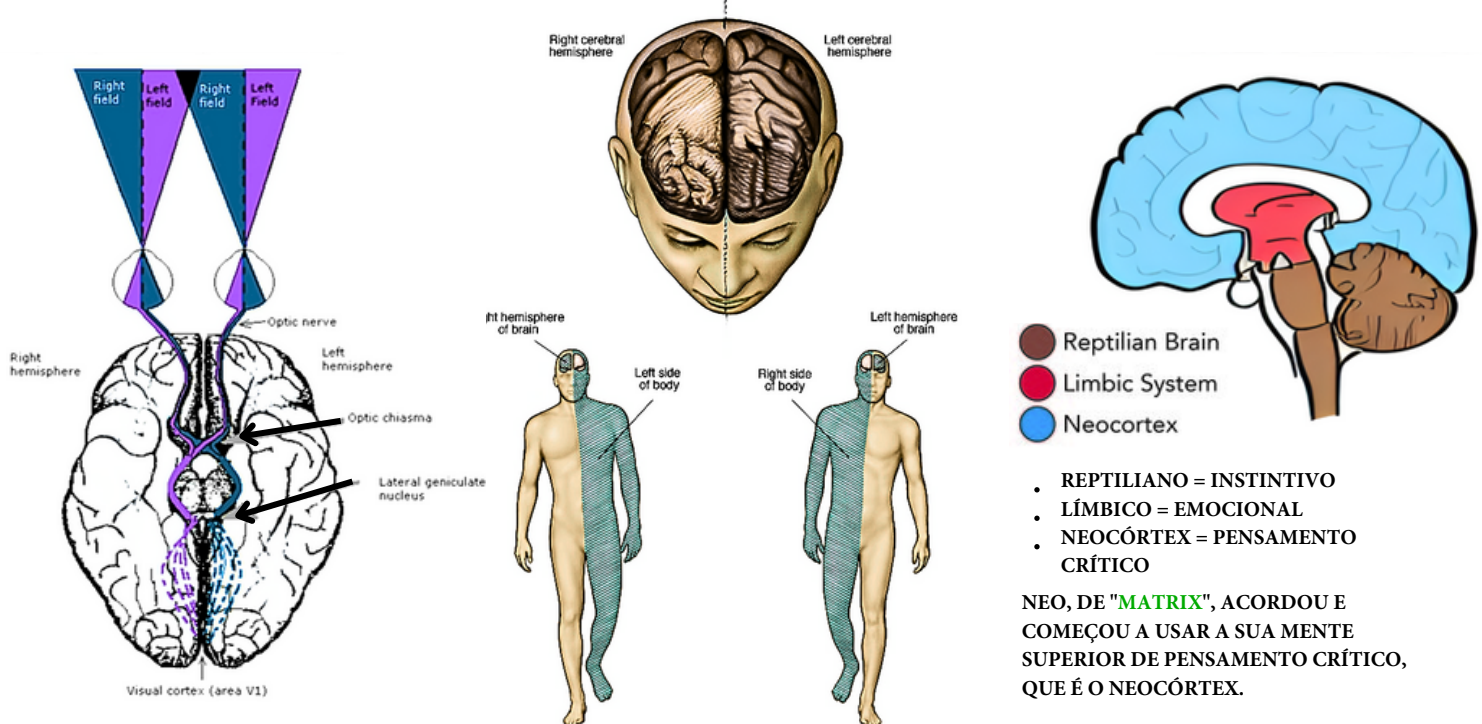



A BASE DE TODA MATÉRIA FÍSICA É O ÉTER, TAMBÉM CONHECIDO COMO ESPÍRITO OU ÉTER. É UMA SUBSTÂNCIA QUE ESTÁ EM TODO LUGAR, MAS AO MESMO TEMPO EM LUGAR NENHUM. ELA TEM UM PÉ NO MUNDO FÍSICO E NO PLANO ASTRAL, ESTÁ DOS DOIS LADOS. A PALAVRA ÉTER TAMBÉM PODE SER LIDA COMO "EITHER" (EM INGLÊS, "UM OU OUTRO").

O ÉTER É UM POTENCIAL INFINITO QUE CONSTANTEMENTE SE MANIFESTA E DESMANIFESTA CICLICAMENTE. O ÉTER É A ENERGIA OCULTA QUE VIBRA PARA CRIAR O "MUNDO FÍSICO" QUE VEMOS E CONHECEMOS. SOMOS COMO PEIXES EM UM OCEANO, CERCADOS POR UMA SUBSTÂNCIA FLUIDA ENERGÉTICA QUE NÃO PODEMOS VER OU TOCAR. TODAS AS COISAS SE ALIMENTAM DA ENERGIA DO ÉTER INFINITO.

OS 4 ELEMENTOS SÃO OS 4 ESTADOS VIBRACIONAIS DO ÉTER.

- NENHUM DOS ELEMENTOS É PURO; ELES SÃO COMPOSTOS UNS DOS OUTROS POR TRANSMUTAÇÃO.
- TODOS OS ELEMENTOS NASCEM DO PRIMEIRO ELEMENTO, ÉTER (ESPÍRITO).
- OS 4 ELEMENTOS FÍSICOS SÃO OS 4 ESTADOS VIBRACIONAIS DO ÉTER. A TERRA TEM A VIBRAÇÃO MAIS LENTA, E O FOGO É O MAIS RÁPIDO.
- CADA ELEMENTO COMPARTILHA UMA CARACTERÍSTICA COM O ELEMENTO AO LADO DELE.

PLATÃO ASPECTO
 FIRE=FACILIDADE, FINURA, MOVIMENTO
 EARTH=DUREZA, ESPESURA, REPÚDIO
 AIR=FINURA, MOVIMENTO, REPÚDIO
 WATER=DUREZA, ESPESURA, MOVIMENTO

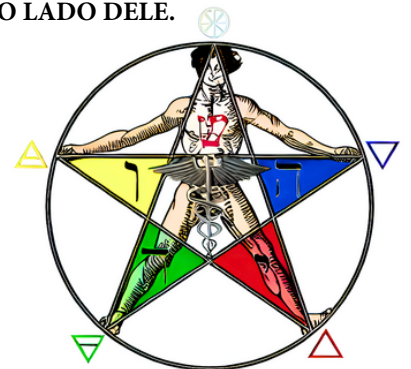

FEMININO MASCULINO

ÁGUA FOGO
 TERRA AR
 PASSIVO ATIVO

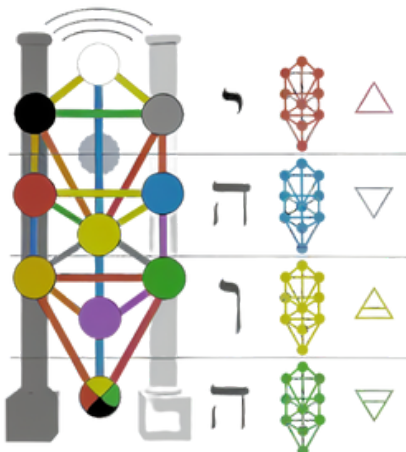
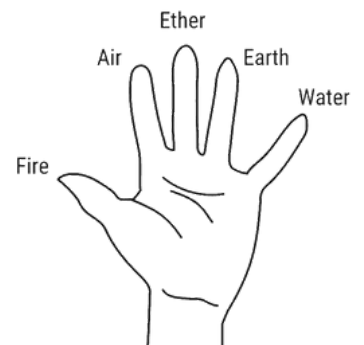
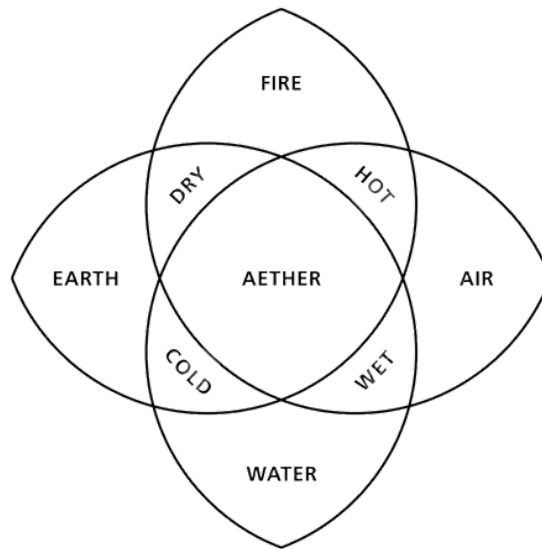

ESPÍRITO
 FOGO=LUZ
 AR=RESPIRAR
 ÁGUA=LÍQUIDO
 TERRA=FUNDO DA MANDÍBULA

OS ELEMENTOS SEMPRE ESTÃO NESTA ORDEM PORQUE COMEÇA COM O MAIS DENSO (TERRA), EM SEGUIDA, ACIMA DA TERRA ESTÁ A ÁGUA, DEPOIS ACIMA DA ÁGUA ESTÁ O AR E, POR FIM, ACIMA DO AR ESTÁ O FOGO (O CALOR SOBE). ACIMA DO FOGO ESTÁ O ESPÍRITO/ÉTER.

O ÉTER, UM CAMPO SEMPRE PRESENTE QUE CONECTA TODAS AS COISAS, PREENCHE CADA MILÍMETRO COM ENERGIA LIVRE ILIMITADA, ATUANDO COMO A SUBSTÂNCIA FUNDAMENTAL QUE DÁ ORIGEM A TODA MATÉRIA FÍSICA ENCAPSULADA PELOS QUATRO ELEMENTOS ALQUÍMICOS. É A FONTE ÚLTIMA DA QUAL TODA A CRIAÇÃO "FÍSICA" SE ORIGINA E À QUAL TODAS AS COISAS EVENTUALMENTE RETORNAM - UMA FORÇA PRIMORDIAL QUE MOLDA O TECIDO DA EXISTÊNCIA.

O ÉTER É UMA SUBSTÂNCIA QUE TRANSCENDE OS LIMITES CONVENCIONAIS DOS REINOS FÍSICOS E NÃO FÍSICOS, SERVINDO COMO UM MEIO DE LIGAÇÃO ENTRE O PLANO FÍSICO E O PLANO ASTRAL. ACREDITA-SE QUE SE MANIFESTE EM UMA NATUREZA DUAL, ABRANGENDO ASPECTOS TANGÍVEIS E INTANGÍVEIS. ESSA EXISTÊNCIA DUAL PERMITE QUE ELE ESTABELEÇA UMA PONTE ENTRE O MUNDO MATERIAL E AS DIMENSÕES ETÉREAS, FACILITANDO UMA CONEXÃO ENTRE OS REINOS FÍSICO E ASTRAL. NESTA CONCEITUALIZAÇÃO, O ÉTER SE TORNA UM CONDUÍTE META FÍSICO QUE PERMITE INTERAÇÕES E INFLUÊNCIAS ATRAVESSAREM ENTRE OS ASPECTOS TANGÍVEIS E INVISÍVEIS DA EXISTÊNCIA.

ALGUNS SUSTENTAM QUE O RECONHECIMENTO DA EXISTÊNCIA DO ÉTER REPRESENTA UM SEGREDO BEM GUARDADO ENTRE CERTAS ELITES. A REVELAÇÃO DA REALIDADE DO ÉTER, DE ACORDO COM ESTA PERSPECTIVA, PODERIA POTENCIALMENTE DESMONTAR OS PRINCÍPIOS FUNDAMENTAIS DO ATOMISMO TRADICIONAL, DA CIÊNCIA DE PARTÍCULAS E DO SISTEMA ESTABELECIDO DE ALIMENTAÇÃO ELÉTRICA DA REDE.

METAFÓRICAMENTE

Por fim, simbolicamente, o Éter às vezes é comparado a um vasto oceano de energia infinita e referido como "água". Essa conexão é derivada da Bíblia, onde Gênesis 1:6-8 menciona o Éter como "águas": "E Deus disse: Haja uma expansão no meio das águas e separação entre águas e águas".

Um símbolo alternativo para Jesus, o peixe, enfatiza a ligação entre o Éter e sua conexão metafórica com a água. Essa simbologia destaca o papel de Jesus como guia, navegando nas profundezas profundas do conhecimento espiritual e conduzindo mentes através das energias ilimitadas do Éter.

EM VÁRIAS NARRATIVAS CULTURAIS E RELIGIOSAS, FIGURAS DIVINAS COMO JESUS E OUTROS PROFETAS RECONHECIDOS FORAM SIMBOLICAMENTE ASSOCIADOS A PEIXES, UMA REPRESENTAÇÃO ENRAIZADA NO CONCEITO DE UM OCEANO ETÉREO QUE NOS RODEIA. RETRATADOS COMO MESTRES DO UNIVERSO, ELAS POSSUÍAM A EXTRAORDINÁRIA CAPACIDADE DE NAVEGAR ENTRE DIFERENTES REALIDADES À VONTADE - DESCENDO E ASCENDENDO DELAS. ESSA JORNADA METAFÍSICA ESTÁ METAFORICAMENTE LIGADA À VIDA DE UM PEIXE, QUE MERGULHA SEM ESFORÇO NAS PROFUNDEZAS DO OCEANO E RETORNA À SUPERFÍCIE. O TÍTULO "PESCADOR DE HOMENS" ATRIBUÍDO A JESUS CARREGA UMA CONOTAÇÃO SIMBÓLICA, SIGNIFICANDO SEU PAPEL EM ATRAIR MENTES DAS LIMITAÇÕES DESTA REALIDADE PARA OUTROS REINOS POR MEIO DE PROFUNDOS ENSINAMENTOS OCULTOS.

JESUS SÍMBOLO



DEUS PEIXE DOGONS



ETIMOLOGIA ÉTER

ETHER:

EITHER: O ÉTER É TANTO FÍSICO QUANTO ESPIRITUAL, ESTÁ EM AMBOS OS LADOS.

OUTRO: O ÉTER É A PORTA DE ENTRADA PARA O OUTRO LADO DA REALIDADE (O PLANO ASTRAL).

JUNTOS: O ÉTER É A PONTE QUE CONECTA O MUNDO ASTRAL E O FÍSICO.

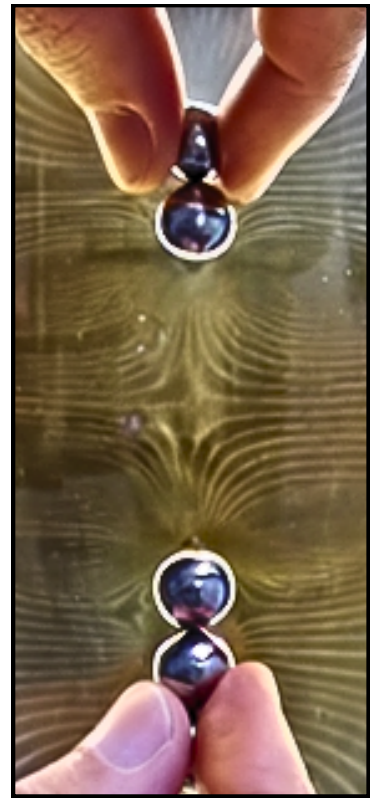

CAMPOS ELETROMAGNÉTICOS SÃO RESPONSÁVEIS POR TODA A CRIAÇÃO. O PLANO NEUTRO, ZERO, DE CADA CAMPO ELETROMAGNÉTICO É O NASCIMENTO DA MATÉRIA FÍSICA. A MATÉRIA É RESULTADO DE DUAS FORÇAS OPOSTAS IGUALADAS NO PLANO DE INÉRCIA (PONTO NEUTRO DO CAMPO). A TERRA É O PLANO DE INÉRCIA DE SEU IMENSO CAMPO ELETROMAGNÉTICO TOROIDAL. O PLANO DE INÉRCIA É DE ONDE VEM A FRASE "PLANETA TERRA".

NO CENTRO DE CADA CAMPO ELETROMAGNÉTICO ESTÁ A LUZ BRANCA MAGNÉTICA. ESTE É O PONTO MAIS MAGNÉTICO DENTRO DO CAMPO. NO CENTRO DA TERRA ESTÁ O CENTRO DO CAMPO MAGNÉTICO DA TERRA. É AQUI ONDE TODA A ENERGIA ESTÁ SENDO ATRAÍDA E LANÇADA DE VOLTA. ESSE PONTO CENTRAL DE UM CAMPO TOROIDAL É CHAMADO DE HIPERBÓLICO.

O SOL, LUA, ESTRELAS E PLANETAS SÃO IMPULSIONADOS PELO HIPERBÓLICO GIRATÓRIO E RECIPROCANTE NO CENTRO DO CAMPO MAGNÉTICO DA TERRA. ISSO É O QUE CAUSA O MOVIMENTO DO CICLO DIÁRIO.



O TORUS É UMA FORMA DE GEOMETRIA SAGRADA NO NÚCLEO. ESTA IMAGEM REPRESENTA O PROCESSO PELO QUAL TODA A ENERGIA, QUANDO ESTÁ CORRETAMENTE ALINHADA, CONTINUA A CIRCULAR, PARA CIMA E PARA BAIXO E AO REDOR, ENTRE O ESPÍRITO E A MATÉRIA.

HIPERBOLOIDE



FIGURA ANCESTRAL



ENERGIA VOLTA DENTRO

SOL = ELÉTRICO E POSITIVAMENTE CARREGADO. ELE TE CARREGA. MASCULINO.

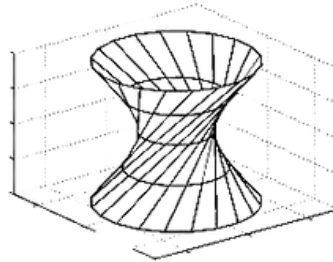
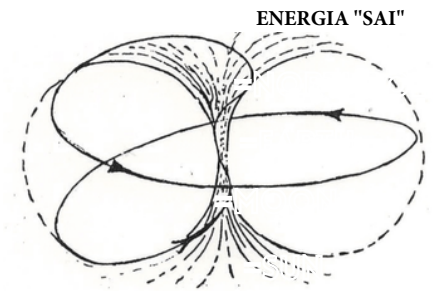
LUA = MAGNÉTICA, É MAGNÉTICA E TEM CARGA NEGATIVA. FEMININO.

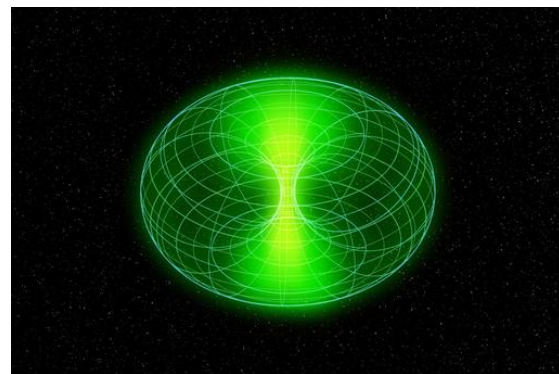

A IMAGEM DO TORUS EXPLICA COMO ALGO COMEÇA COMO UM "DESCENSO" DO ESPÍRITO, OU UM ASCENSO DA MATÉRIA, ATRAVÉS DE UM CANAL OU TUBO CENTRAL DE LUZ/ENERGIA/CONSCIÊNCIA. A ENERGIA DO OBJETO SÓ PODE IR TÃO LONGE EM UMA DIREÇÃO ANTES DE DOBRAR SOBRE SI MESMA, VOLTANDO À SUA FONTE, GANHANDO ENERGIA, AVANÇANDO NOVAMENTE, ALCANÇANDO UMA CERTA ALTURA OU PROFUNDIDADE, ANTES DE PRECISAR VOLTAR PARA REUNIR MAIS DA FONTE.

ESTE É UM PROCESSO QUE OCORRE EM TODOS OS OBJETOS NA EXISTÊNCIA, EVENTUALMENTE. UM OBJETO PODE IR APENAS ATÉ CERTO PONTO EM SEU ASCENSO/DESCENSO ANTES QUE A POLARIDADE OPOSTA O TRAGA DE VOLTA A SI MESMO.

QUANDO NOSSA EXISTÊNCIA HUMANA ESTÁ FUNCIONANDO CORRETAMENTE, E ESTAMOS CICLANDO ENERGIA DE MANEIRA TOROIDAL, ESTAMOS EM EQUILÍBRIO E FICAMOS SATISFEITOS COM NOSSAS AÇÕES (MESMO QUE POSSAMOS ASPIRAR A ALCANÇAR ALGO, ESTAMOS CONTENTES COM O PROCESSO QUE ESTAMOS REALIZANDO). QUANDO UMA PESSOA OU UMA SITUAÇÃO NÃO ESTÁ EM HARMONIA COM A ENERGIA UNIVERSAL - COMO UM "SOCIOPATA" - EVENTUALMENTE A ENERGIA PARA DE FLUIR E A SITUAÇÃO FICA "TRAVADA" E INSALUBRE - NÃO HÁ MOVIMENTO ACONTECENDO. EVENTUALMENTE, O UNIVERSO SE CORRIGE. PODE NÃO OCORRER NA VIDA ATUAL DE UMA PESSOA, MAS A SITUAÇÃO REAPARECERÁ EM UMA VIDA FUTURA E ELAS TERÃO QUE TRABALHAR NA SITUAÇÃO ATÉ RESOLVEREM COMO SE COMPORTAR DE MANEIRA EQUILIBRADA, COMPASSIVA E DESPRENDIDA, NA QUAL ESPÍRITO E MATÉRIA ESTÃO EM HARMONIA.



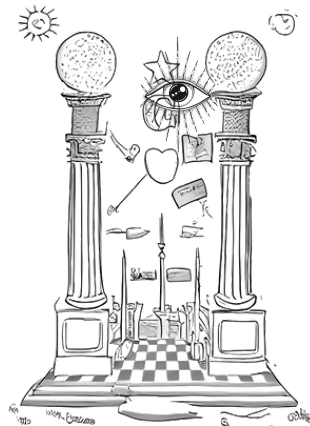

OS MAÇONS FICAM NO TABULEIRO XADREZ PRETO E BRANCO, SIMBOLIZANDO A DUALIDADE (BEM E MAL). TAMBÉM SIMBOLIZA O ESPÍRITO (LUZ) E A MATÉRIA (PRETA) (YIN E YANG). ELES ESTÃO NA REGIÃO DO BEM E DO MAL, QUENTE E FRIO, DIA E NOITE, ETC...
 ESPÍRITO=BRANCO
 MATÉRIA=PRETA
 PORTANTO, O CUBO DE SATURNO É SEMPRE PRETO, SIMBOLIZANDO O MUNDO FÍSICO 3D DA MATÉRIA. TODAS AS COISAS NESTE MUNDO SÃO CUBOS E TÊM 6 LADOS. CONSULTE AS PÁGINAS SOBRE SATURNO ABAIXO PARA SABER MAIS.

TUDO É FEITO DE CAMPOS TOROIDAIS ELETROMAGNÉTICOS. É UM MUNDO ELETROMAGNÉTICO. A TERRA É O CORAÇÃO, SIGNIFICANDO O CENTRO. O MEIO DO ESPECTRO DE CORES ELETROMAGNÉTICAS É O VERDE. A TERRA É VERDE, E ENTÃO ACIMA DA TERRA VERDE ESTÁ O CÉU AZUL. O AZUL VEM DEPOIS DO VERDE NO ESPECTRO DE LUZ. O MUNDO QUE VEMOS AO NOSSO REDOR NA VERDADE ESTÁ DENTRO DE NÓS. QUANDO PROJETAMOS NOSSA CONSCIÊNCIA PARA FORA DO CORPO FÍSICO, NA VERDADE ESTAMOS DEIXANDO O PLANO FÍSICO E ENTRANDO NO PLANO ASTRAL. O "CÉU" QUE ESTÁ ACIMA DA TERRA, ATRAVÉS DO CÉU AZUL. ISSO CORRESPONDE COM OS 7 PRINCIPAIS CHAKRAS DENTRO DE NÓS. PARA IR AO CÉU ATRAVÉS DO CÉU AZUL, PASSAMOS PELO CHAKRA AZUL EM DIREÇÃO À CABEÇA. CABEÇA E CÉU SÃO PALAVRAS COM A MESMA RAIZ. SUA CABEÇA É O CÉU PORQUE É O LUGAR DE SUA CONSCIÊNCIA.

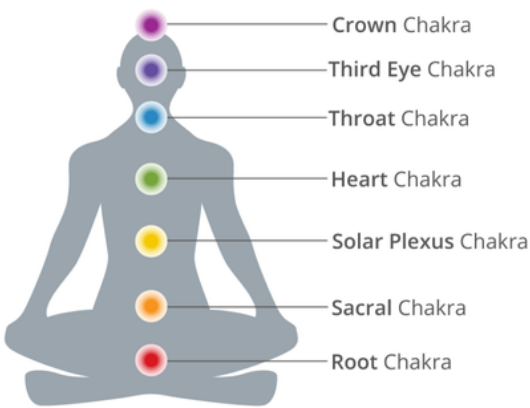

ALTA FREQUÊNCIA

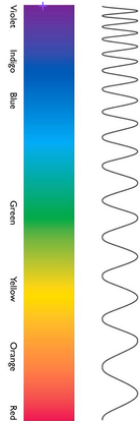

ALTA FREQUÊNCIA

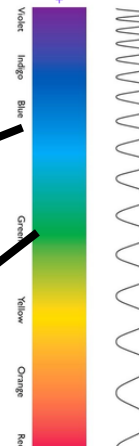

-CÉU É AZUL, AZUL VEM DEPOIS DO VERDE
 -TERRA=CENTRO.
 - A TERRA/NATUREZA É VERDE, QUE É O CENTRO DO ESPECTRO DE CORES
 - A TERRA É O PONTO DE EQUILÍBRIO
 -POR ISSO É DUALISTA (BOM E MAU)

BAIXA FREQUÊNCIA

BAIXA FREQUÊNCIA

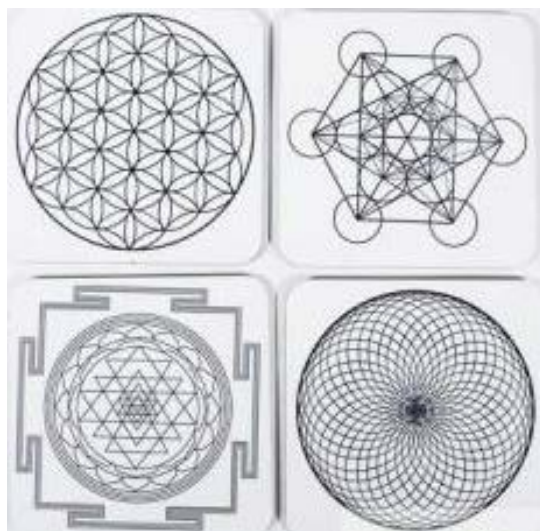

GENESIS 1:3

"Haja luz"

TUDO É FEITO DE LUZ; O UNIVERSO É CRIADO A PARTIR DE ONDAS DE LUZ. O CAMPO DO TORO É UMA UNIDADE DE LUZ. A LUZ QUE PROJETA PARTE DESSA REALIDADE É POLARIS, SIMBOLIZADA COMO O FAMOSO OLHO QUE TUDO VÊ, COM LUZ SENDO PROJETADA AO REDOR DELE.

Isaias 40:22

Ele está entronizado acima do círculo da terra, e seu povo é como gafanhotos. Ele estende os céus como um dossel e os espalha como uma tenda para morar.

GENESIS 1:14

"Deus fez o firmamento e separou as águas que estavam sob o firmamento das águas que estavam acima do firmamento; e assim aconteceu."

O BARCO NA ÁGUA SIMBOLIZA OS MUNDOS ETÉREOS ALÉM DESTA MUNDO. SE VOCÊ OLHAR AS ESTRELAS COM UM TELESCÓPIO, PODE VÊ-LAS BRILHAR COMO SE SUA LUZ ESTIVESSE PASSANDO ATRAVÉS DA ÁGUA. AS ESTRELAS SÃO LUZ BRILHANDO ATRAVÉS DO ÉTER ACIMA.

"TABULEIRO QUADRICULADO

O SÍMBOLO QUADRICULADO PRETO E BRANCO SIMBOLIZA TODAS AS DUALIDADES DENTRO DESTA REALIDADE DUALISTA: ESPÍRITO (LUZ) E MATÉRIA, DESCANSO E MOVIMENTO, POSITIVO E NEGATIVO, ETC...

TERRA É UM ANAGRAMA PARA CORAÇÃO. O CORAÇÃO É O CENTRO DE COISAS, COMO O CORPO, POR EXEMPLO. O CORAÇÃO É O PONTO DE EQUILÍBRIO ENTRE DOIS POLOS OPOSTOS. A TERRA É O MUNDO ENTRE O CÉU E O INFERNO. O CÉU SENDO OS MUNDOS SUPERIORES ALÉM DISSO, O INFERNO SENDO OS MUNDOS ABAIXO."

CRÔNICAS 16:30

"TREMIA DIANTE DELE, TODA A TERRA! O MUNDO ESTÁ FIRME; NÃO PODE SER MOVIDO."

Salmos 104:5

"Ele estabeleceu a terra sobre os seus fundamentos; ela jamais será abalada."

Apocalipse 7:1

"Depois disso, vi quatro anjos em pé nos quatro cantos da terra, retendo os quatro ventos da terra para que nenhum vento soprasse sobre a terra, nem sobre o mar, nem sobre árvore alguma."

GENESIS 1:16

"E Deus fez dois grandes luminares; o maior luminar para governar o dia e o menor luminar para governar a noite" EM OUTRAS PALAVRAS, DEUS CRIOU O SOL E A LUA. A LUA EMITE SUA PRÓPRIA FONTE DE LUZ, NÃO ESTÁ REFLETINDO A LUZ DO SOL. O SOL É ELÉTRICO/MASCULINO. A LUA É MAGNÉTICA/FEMININA.

GENESIS 1:6

"Faça-se um firmamento no meio das águas e divida as águas das águas."

O FIRMAMENTO É SIMBOLIZADO PELO ARCO REAL MAÇÔNICO. O FIRMAMENTO TAMBÉM É CHAMADO DE CÉU. CÉU TEM A PALAVRA "EVEN" DENTRO DELA. "EVEN" SIGNIFICA BALANÇO. O FIRMAMENTO É O PONTO DE EQUILÍBRIO ENTRE ESTE MUNDO E O MUNDO ACIMA.

VOCÊ PRECISA EQUILIBRAR TODOS OS ASPECTOS DA VIDA, EQUILIBRAR OS DOIS HEMISFÉRIOS DO CÉREBRO, EQUILIBRAR OS CHAKRAS E VOCÊ IRÁ AO CÉU (CABEÇA/MENTE SUPERIOR/EU SUPERIOR).

7 ESCADAS

ESSAS ESTRELAS SIMBOLIZAM OS 7 PLANETAS, TAMBÉM CONHECIDOS COMO OS 7 ERRANTES OU AS 7 CAMADAS DO CÉU: SATURNO, JÚPITER, MARTE, SOL, VÊNUS, MERCÚRIO, LUA. CADA 'PLANETA' TEM SUA PRÓPRIA CAMADA DO FIRMAMENTO. PLANETA = PLANO = CAMADA.

ESTRELA DE 5 PONTOS

ESTE SÍMBOLO É CHAMADO DE PENTÁGULO. É UMA ESTRELA DE 5 PONTAS QUE SIMBOLIZA OS 5 ELEMENTOS DENTRO DESTA CRIAÇÃO. ESPÍRITO NA PONTA SUPERIOR PORQUE É O ELEMENTO MAIS IMPORTANTE. O ESPÍRITO TAMBÉM É O ÉTER. O ÉTER É A BASE DE TODA MATÉRIA FÍSICA. O ÉTER É A SUBSTÂNCIA QUE CONECTA O MUNDO FÍSICO AO MUNDO ESPIRITUAL (ASTRAL). TAMBÉM SIMBOLIZA OS 5 SENTIDOS, QUE SÃO AS 5 MANEIRAS PELAS QUAIS O CORPO RELATA IMPULSOS ELÉTRICOS DE VOLTA À GLÂNDULA PINEAL PARA DECODIFICAR O MUNDO EXTERNO.

ESCADAS

SÃO 6 DEGRAUS, O 7º É O ATERRO DA TERRA. TODOS JUNTOS, ESSES 7 DEGRAUS. HÁ 7 DEGRAUS QUE PRECISAMOS SUBIR PARA ALCANÇAR NOSSO EU SUPERIOR, QUE SÃO OS 7 CHAKRAS. CADA CHAKRA REPRESENTA UM DOS 7 "PLANETAS".

Alcorão 15:19

"E a terra, Nós a estendemos como um tapete; nela colocamos montanhas firmes e imóveis e fizemos surgir nela todas as coisas em devido equilíbrio."

Alcorão 71:19

"E Alá fez a terra para vocês como um tapete (estendido)."

Talaaq 65:12

"É Alá Quem criou sete céus e, na terra, algo similar a eles."

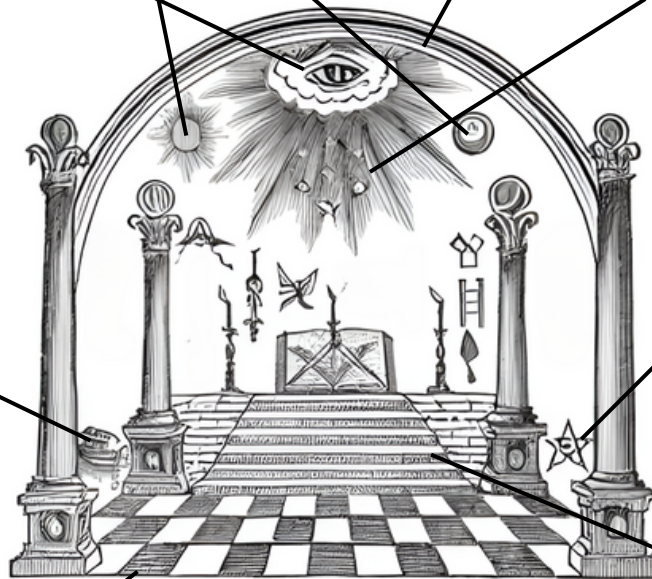

QUANTO MAIS LEVE ALGO FOR, MAIS ELE SE ELEVA. O MESMO ACONTECE COM A JORNADA DA ALMA. QUANTO MAIS MATERIALISTA A ALMA SE TORNA, MAIS ELA CAI DEVIDO AOS PESADOS APEGOS À MENTE. GANÂNCIA, INVEJA, LUXÚRIA E OUTROS SETE PECADOS CAPITAIS SÃO ESTADOS INTERNOS QUE TORNAM SUA ALMA MAIS PESADA E PRESA À TERRA E AO CORPO. VOCÊ DEVE SUPRIMIR TODO O CAOS DAS EMOÇÕES E SE DESPRENDER DO MUNDO EXTERIOR PARA SE TORNAR MAIS LEVE E EM PAZ COM TUDO. SOMENTE ENTÃO A ALMA SUBIRÁ EM DIREÇÃO À LUZ.

A PALAVRA "REALIDADE" É SEMELHANTE A "REALIZAR". SEU NÍVEL DE REALIZAÇÃO É SEU NÍVEL DE REALIDADE. VOCÊ SÓ PODE EXPERIMENTAR UMA REALIDADE DE CADA VEZ.

GÊNESIS 1:14

"E Deus disse: 'Haja luminares na expansão dos céus para separar o dia da noite; e sejam eles para sinais, estações, dias e anos'"

A FRASE "SEJAM ELES PARA SINAIS" SE REFERE AO ZODÍACO. AS ESTRELAS SÃO SINAIS DO QUE ESTÁ POR VIR.

A PALAVRA "EXPANSÃO" VEM DA PALAVRA LATINA "FIRUMS", QUE SIGNIFICA FIRMEZA.

A EXPANSÃO É UMA ABÓBADA FIRME OU UMA FALHA NOS CÉUS.



PERCEBA COMO SUA CABEÇA ESTÁ SURTINDO ATRAVÉS DAS BARREIRAS ETÉREAS DA TERRA. A CABEÇA É O LOCAL DA CONSCIÊNCIA E TEM A CAPACIDADE DE VER OS OUTROS MUNDOS. POR ISSO, SUA CABEÇA É O CÉU.

Os fios de nosso DNA, a córnea de nossos olhos, os flocos de neve, pinhas, pétalas de flores, cristais de diamante, a ramificação de árvores, uma concha de náutilo, a estrela que orbitamos, a galáxia dentro da qual espiralamos, o ar que respiramos e todas as formas de vida e tudo que é material, como o conhecemos emergem de códigos geométricos atemporais.



Este símbolo geométrico é conhecido desde a mais remota antiguidade e chama-se “A Flor da Vida”.

Os designs de templos e construções sagradas antigüísimos, desde os monumentos pré-históricos em Stonehenge e as Pirâmides em Gizé, no Yucatan, na China, até as grandes catedrais góticas [como Chartres, na França], mesquitas e templos antigos de todo mundo, baseiam-se nos mesmos princípios da geometria sagrada. Já nas escolas de mistério gregas, há cerca de 2.500 anos, ensinava-se que existem cinco formas tridimensionais perfeitas – o tetraedro, o hexaedro, o octaedro, o dodecaedro e o icosaedro ... conhecidos coletivamente como os sólidos platônicos; e que estes formam a base de tudo que existe no mundo físico

A Flor da Vida: Ela é o padrão geométrico da criação e da vida, em todo lugar. Na verdade, não há nenhum conhecimento, absolutamente nenhum conhecimento no Universo que não esteja contido neste padrão da Flor da Vida. Diz-se que grandes mestres concordaram em mais uma vez revelar esta antiga sabedoria, conhecida como a Flor da Vida. Ela é um código secreto usado por muitas raças avançadas e por navegantes espaciais. O código da Flor da Vida contém toda a sabedoria similar ao código genético contido em nosso DNA.

Esse código genético vai além das formas comuns de ensinamento e se encontra por trás de toda a estrutura da própria realidade. Todos os harmônicos da luz, do som e da música se encontram nessa estrutura geométrica, que existe como um padrão holográfico, definindo a forma tanto dos átomos como das galáxias. O símbolo da Flor da Vida se encontra inscrito nos tetos do Templo de Osiris, em Abydos, no Egito. Sabemos hoje que o símbolo da Flor da Vida também foi encontrado em Massada (Israel), no Monte Sinai, no Japão, China, Índia, Espanha, entre muitos outros lugares.

A maioria das nossas experiências meditativas centra-se no hemisfério direito do cérebro –o nosso lado intuitivo, emocional e sentimental. Quando meditamos, geralmente, sentimo-nos muito bem. Às vezes, durante as meditações, conseguimos ter visões ou imagens, ouvir sons calmos ou vozes inspiradoras. Todas estas sensações se localizam no lado direito do nosso cérebro; o sentimental e intuitivo que nos conecta com nosso corpo mental superior. Qualquer um que tenha tido experiências meditativas, fica com a sensação de ter tido uma experiência maravilhosa, mas mal começa a tomar consciência da realidade, começa a duvidar da validade da experiência que acabou de ter e começa a ter uma conversa do tipo “Nada disso! É tudo imaginação minha isto não pode ser verdade, devo ter inventado estas coisas...”

O que acontece, é que o lado esquerdo do cérebro, não foi envolvido na experiência, ou seja, o teu lado esquerdo, o teu lado lógico, não teve qualquer envolvimento com o teu lado direito, com o teu lado intuitivo, e por isso não sabe o que fazer com estas experiências

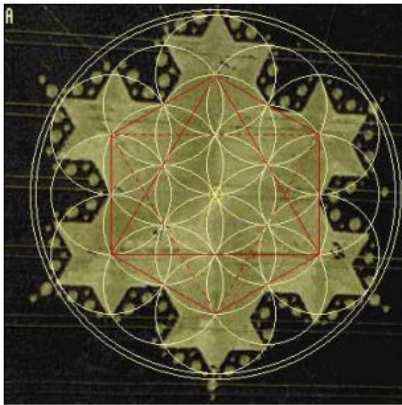

O Crop Circle de 1997, em Silbury Hill com a Flor da Vida e sobreposição de um Octaedro, um sólido platônico.



Acima, a Flor da Vida em desenho no teto do interior do templo de Osiris em Abydos, no Egito.

Então, o teu cérebro desata a fazer o que os pensadores, aqueles que têm a mente muito ativa, geralmente fazem, começa a rejeitar as tuas experiências intuitivas utilizando questões puramente lógicas, emocionais e racionais. E como a tua experiência foi puramente sentimental e (abstrata) intuitiva, não tem por isso uma base lógica, racional de sustentação. E é assim que começamos a diminuir as experiências internas que temos, com tanta facilidade. Este é só um dos exemplos do que acontece quando os teus dois hemisférios cerebrais não estão a trabalhar em conjunto tal como deveriam. O teu lado lógico mantém-se cético e por vezes até cínico, acerca do valor das experiências que acontecem no teu lado direito ou intuitivo. É como usar só um motor do barco num percurso e, em que, se utilizares os dois motores, chega lá muito mais depressa

A Geometria Sagrada é basicamente a geometria focada em descrever a criação e/ou consciência; o movimento da consciência pela realidade. E como está em movimento (em vez de apenas se ‘ler’ ou ‘observar’, não é por isso uma atividade estática) apela diretamente ao nosso lado racional do cérebro.

A Criação do Universo e a Geometria Sagrada- Imaginemos que no início tínhamos o vácuo, (o vazio absoluto) a consciência primordial sem forma, chamemos-lhe o Espírito. Com o objetivo de começar a criar, um raio de consciência no vácuo é disparado, primeiro para frente, depois para trás (um eixo), para a esquerda e direita (outro eixo) e por último, para cima e para baixo (terceiro eixo), obtendo-se assim o desenho da figura 1, isto com as mesma distância nas 6 direções, definindo as coordenadas espaciais (Norte, Sul, Leste, Oeste, Acima e Abaixo e o CENTRO).

Se unirmos agora as várias direções tal como era feito nas antigas Escolas de Mistério, obtemos um diamante ou retângulo (segundo desenho, ver em perspectiva), após a formação deste quadrado à volta da consciência é disparado um raio de consciência no sentido ascendente, formando uma pirâmide, e um raio de consciência no sentido descendente formando outra pirâmide (terceiro desenho)



Figura 1 – Do vácuo à esfera

Todos nós temos estes 6 raios sensitivos partindo da nossa glândula pineal (um atravessando o chakra da coroa (o sétimo, o Sahasrara) e pescoço, outro atravessando a nuca e o chakra frontal (Ajna) e um terceiro atravessando os dois hemisférios cerebrais), correspondendo aos três eixos cartesianos x, y, z. Esta capacidade criativa é inata a todos os seres humanos

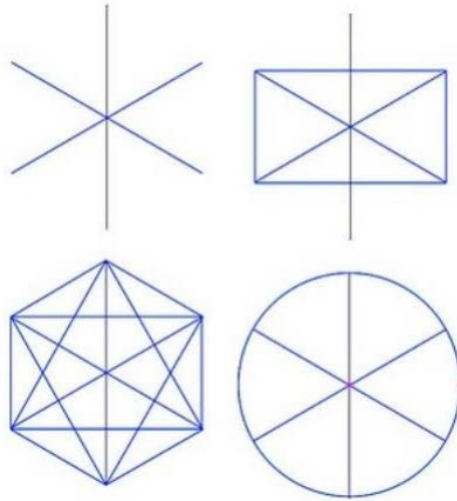
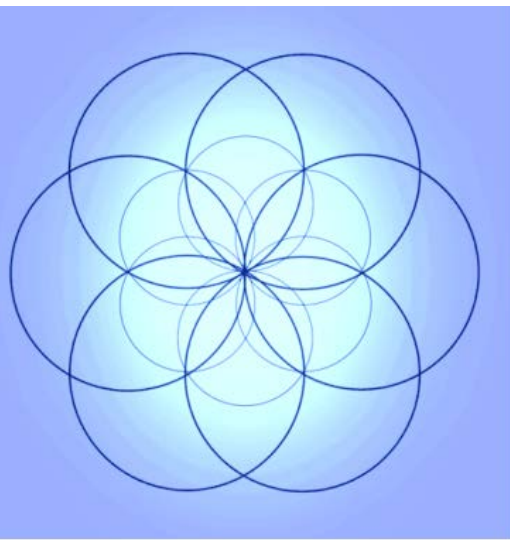

É importante referir que a função piramidal assume uma máxima importância no retorno à Fonte Primordial, o que é amplamente descrito no “Livro do Conhecimento, As Chaves de Enoch”, de J.J.Hurtak, “A inteligência humana deve ser iniciada nas funções piramidais de Luz antes que possa ser promovida à próxima ordem de evolução, à próxima célula (a)temporal consciencial”.

Como pode ser observado na figura 2 acabamos de obter um octaedro (na forma tridimensional). É importante observar que isto é só a consciência, não existe um corpo no vácuo. Foi simplesmente criado um campo à volta da consciência.

A partir deste momento é possível, pela primeira vez, imprimir movimento, criar energia cinética, ou seja, temos este octaedro base e podemos criar uma distância (afastarmo-nos ou aproximarmo-nos) ou então o criador pode simplesmente permanecer imóvel levando este primeiro octaedro a movimentar-se, passa a haver uma referência no centro do vácuo, logo passam a existir também distâncias.

Se movimentarmos este octaedro na direção dos vários eixos criamos os parâmetros perfeitos para uma esfera (figura 2), era exatamente isto o que os iniciados no Egito faziam nas suas meditações (quarto desenho da figura 1), tal como na Cabala em que as direções assumem bastante importância para algumas meditações específicas

Todo indivíduo que estuda geometria sagrada está de acordo quanto ao fato de que uma linha reta representa o masculino e uma linha curva representa o feminino (e também de que toda linha é feita de “minúsculos pontos”, que na realidade são micro esferas e CÍRCULOS [átomos...]). O que os egípcios estavam criando ao realizar esta meditação era passarde uma forma masculina (octaedro) a uma forma feminina (esfera). Isto está diretamente associado à Bíblia e à parábola da separação do feminino (EVA) do princípio masculino (ambos existindo EM EQUILÍBRIO na figura do Adam Kadmon, macho e fêmea ao mesmo tempo, ou seja, um ser divino não polarizado) a partir das “costelas de Adão”, quando a polaridade masculina e feminina surgem e se separam, habitando corpos [com gêneros] COMPLEMENTARES.

Tudo o que conhecemos como “realidade” foi uma criação de uma consciência no infinito vácuo, os Hindus chamam-lhe Maya, que significa ilusão, todos nós podemos criar a nossa realidade (sermos deuses co-criadores) e libertarmo-nos de Maya, da ilusão do mundo material



Figura 2 – O Octaedro

O HOMEM É O
MICROCOSMO DO
MACROCOSMO

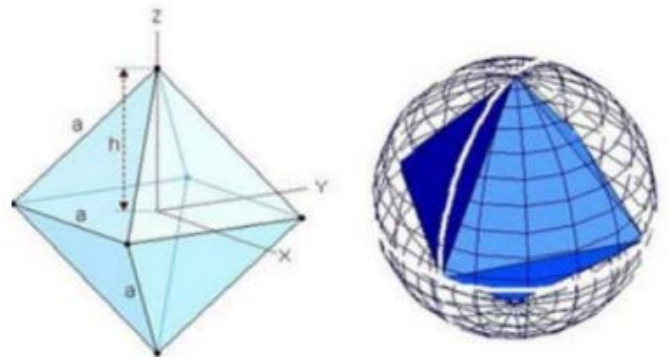

Figura 3 – O Padrão da Gênese da Flor da Vida

Partindo desta primeira esfera (com o ponto central) ou bolha no vácuo (primeiro desenho à esquerda da figura 3) o Espírito projeta uma nova esfera (segundo desenho) obedecendo às mesmas regras. Este processo lembra-nos a divisão na Mitose (reprodução assexuada). Temos aqui a associação com o primeiro dia da criação (“Fez-se a Luz”).

Neste momento encontramos-nos perante um símbolo sagrado muito antigo conhecido como “Vesica Piscis” (figura 4 a seguir) associado ao Cristianismo e também conhecido como o “Peixe de Cristo” (na simbologia e numerologia). Se considerarmos uma esfera como sendo Deus ou o Céu e uma segunda esfera como a Humanidade ou a materialidade esta intersecção simboliza o Cristo, o portal que une o Céu e a Terra. Este símbolo está intimamente associado à criação da luz, sem ele a luz não seria possível, sem esta imagem geométrica não seria possível, por exemplo, a criação dos nossos olhos, responsáveis pela recepção da luz.

No segundo dia da criação com uma terceira esfera obtemos o símbolo da Santíssima Trindade (figura 4), a geometria básica da estrela tetraédrica, uma das formas geométricas mais importantes na criação (A forma da Merkabah, o corpo de luz que nos permite voltar ao nosso estado de consciência DIVINO e original). “Quando duas Pirâmides de Luz se unem para formar um Selo de Vishnu, nasce um novo universo estelar de inteligência”

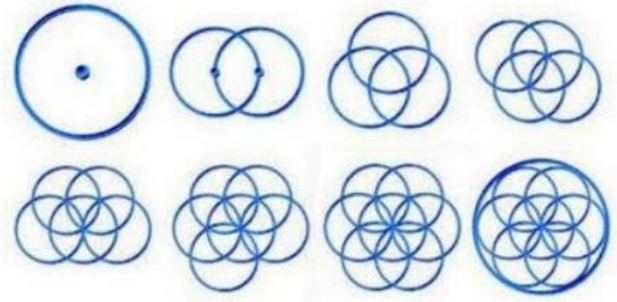
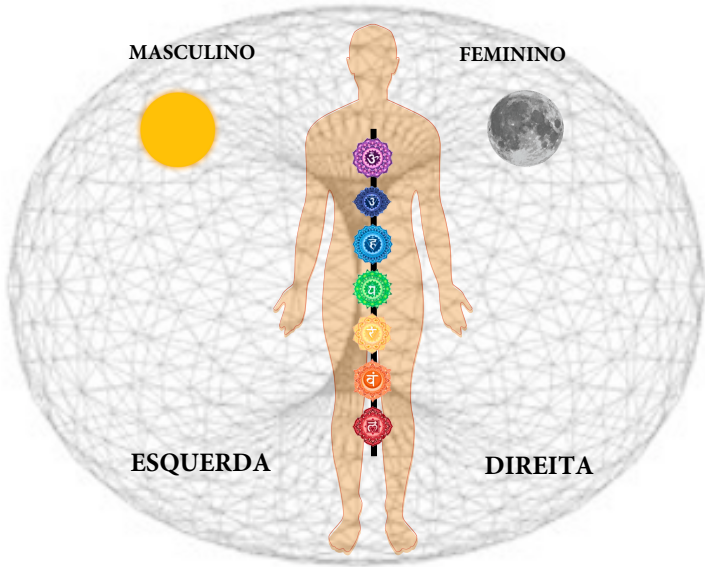

Figura 4 – Acima, na água a “Vesica Piscis”

Continuando o movimento matemático da criação vamos chegar ao Sexto dia da criação obtendo-se o símbolo da flor de seis pétalas conhecida como a Semente da vida, o princípio da criação do Universo no qual nós vivemos



Figura 4: a Trípode da Vida.

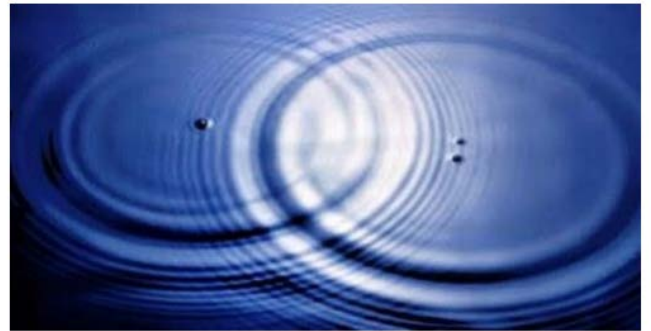

Este primeiro movimento em torno da primeira esfera, representa a primeira rotação ou Padrão da Gênese (os seis dias da criação da Bíblia), ilustrados no quadro de Anarion Macintosh. Se pegarmos no padrão da Gênese, a primeira forma tridimensional que conseguimos extrair é conhecida como um Tórus (figura 5), esta forma é obtida a partir da rotação da Semente da vida em torno do seu eixo central (último desenho da figura representa o Tórus visto de cima em duas dimensões)

Foi o matemático Arthur Young que descobriu que esta forma geométrica tem sete regiões conectadas, todas do mesmo tamanho (figura 6), o Tórus representa a forma geométrica base da existência, está presente em todos os planetas, estrelas, galáxias.

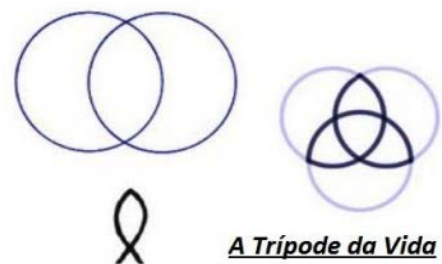
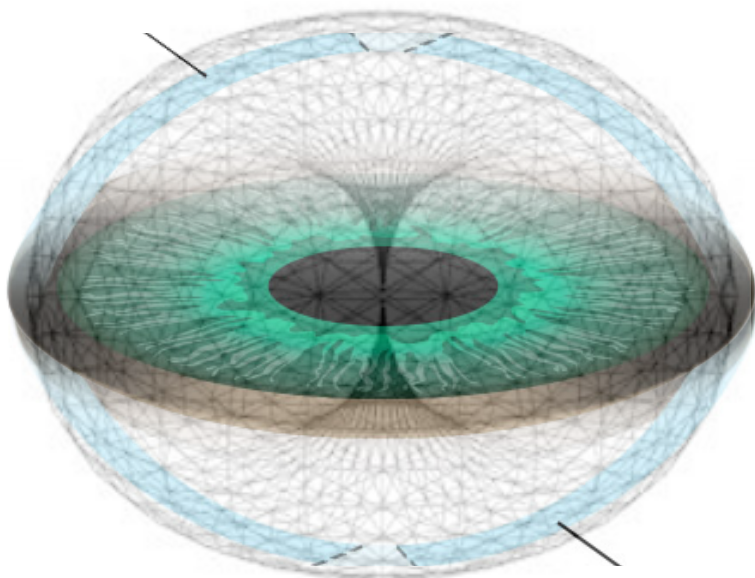

O nosso planeta é um Tórus com dois pólos magnéticos em comunicação (primeiro desenho com o eixo central e os polos) o que permite as precessões dos equinócios (ponto zero)



Figura 5 – um Tórus



Quadro de Anarion Macintosh – A espiral e os seis estágios (os dias da "Criação" no Gênesis) da criação (acrylic on canvas). O universal Padrão da Gênesis (Criação) universal.

O Tórus está também presente no corpo humano (como por exemplo o nosso coração que tem sete músculos e sete câmaras formando um Toroidal bombeando sangue para suas sete regiões) e pode ser encontrado em todas as formas de vida existentes.

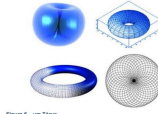

Figura 6 – Espiral Tórus com as sete regiões diferenciadas

Se efetuarmos uma segunda rotação (figura 6 a) em torno da Semente da vida, obedecendo às mesmas regras da primeira, vamos chegar a uma segunda figura tridimensional conhecida como o Ovo da vida.

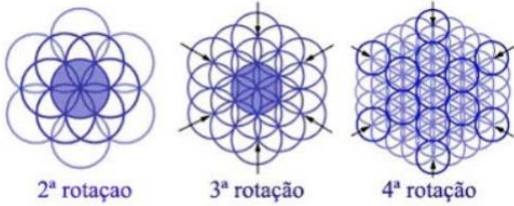

2ª rotação

3ª rotação

4ª rotação

O Ovo da vida representa a estrutura morfogenética (logo após a fecundação do óvulo, ele começa a se subdividir e em dado momento apresenta essa Formação do Ovo da vida (figura 7), em oito esferas aglomeradas) a partir do qual o nosso corpo foi criado. A nossa existência física depende desta estrutura, desde a cor dos nossos olhos ao formato do nosso nariz...



Figura 7 – Ovo da Vida

Uma forma que também é revelada neste segundo Vortex (rotação) é a **Árvore da vida** (figura 8) que contém dez círculos que representam os Sefirotim (esferas em Hebraico) na Cabala, 10 aspectos da personalidade sintetizados no Adão Kadmon, o Homem Celeste, Logos. Representa o caminho para iluminação espiritual e um mapa do Universo e da Psique.



Figura 8 – A Árvore da Vida (e árvore sefirótica da Cabala inserida)

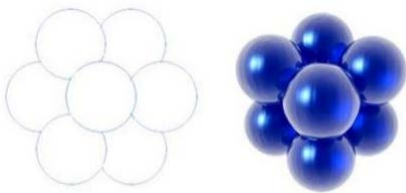

Eis a origem do por que o número treze é sagrado em todas as culturas antigas de nossa civilização. Vivemos em um universo multidimensional que existe em treze diferentes níveis de consciência. Eis a razão do porque de um mestre e doze discípulos. **O cubo de Metatron** representa um de treze sistemas universais de informação contidos no Fruto da vida, nas linhas do Cubo de Metatron podemos facilmente encontrar os conhecidos sólidos platônicos, os tijolos básicos construtores da nossa realidade física da terceira dimensão (figura 11, ao lado direito)

O cubo de Metatron demonstra-nos a verdade milenar de que toda a vida emerge, surge da mesma origem, do mesmo centro, da energia única, **do Criador primordial.**

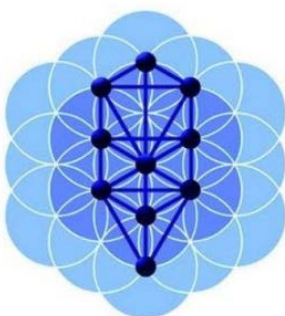

Figura 12, abaixo – Os cinco sólidos platônicos e os cinco elementos, o cubo (Terra), dodecaedro (O Aether, o elemento primário universal que dá origem a todos os demais e ao Universo "físico"), icosaedro (Água), octaedro (Ar), a estrela com dois tetraedros superpostos (a Merkabah) e o tetraedro (Fogo)

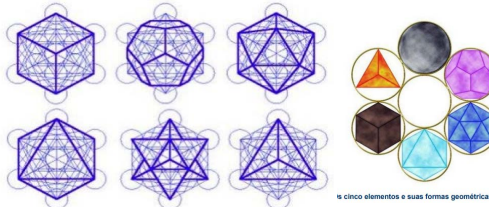

Os cinco elementos e suas formas geométricas

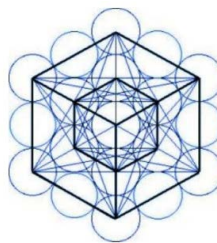

Com uma terceira rotação obtemos um padrão determinante na formação da realidade física. Quando olhamos de forma atenta para a Flor da vida (figura 9) vemos 19 círculos inscritos em dois círculos concêntricos, imagem essa encontrada um pouco por todo o mundo nas várias civilizações, a questão é por que parar nos 19 círculos?



Figura 9 – A flor da vida e seus dezoito círculos entrelaçados.

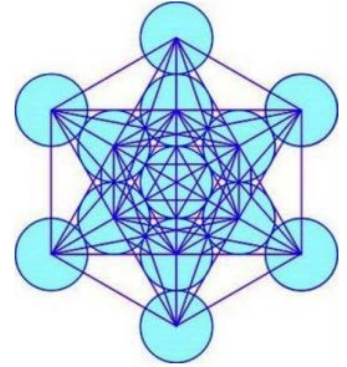

Este padrão de treze círculos é uma das formas mais sagradas em toda a existência material. Na Terra é chamada de Fruto da vida (figura 10). O Tórus, o ovo da vida e o fruto da vida são os três padrões que nos permitem construir tudo aquilo que conhecemos como realidade tridimensional sem exceção, em todo o universo.



Figura 10 – O Fruto da Vida



Isto se deve à descoberta do próximo componente que era de **extrema importância**, por essa mesma razão mantiveram-no em segredo. **Esse conhecimento era considerado tão sagrado que decidiram não trazê-lo ao público, codificando-o.** Se olharmos bem para a Flor da vida nos deparamos com a existência de vários círculos incompletos na periferia (esferas). Tudo o que era preciso era completar estes círculos (técnica antiga para codificar conhecimento). Se efetuarmos uma quarta rotação torna-se fácil de perceber o padrão misterioso, o Fruto da vida:

CICLOS DE TEMPO, ERAS, COLHEITAS- PRECESSÃO "DOS EQUINÓCIOS"

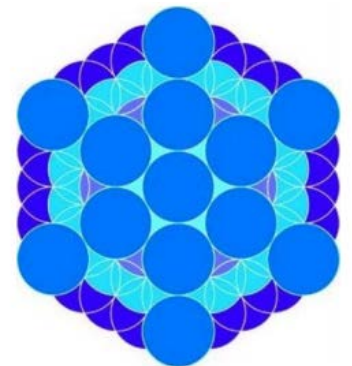
O planeta é regido pelas leis da criação de seu Sol (Logos) local que segue, por seu turno o seu criador, o Logos Galáctico (Sol Central da Galáxia, **Hunab-Ku dos Maias**). A **Galáxia é governada em ciclos de tempo**, para nós conhecido como a precessão dos equinócios. Se aprofunde no Calendário Maia para ter uma visão mais profunda de como a Galáxia gira (o Calendário Maia é de alta precisão), mas para o propósito desta resposta, um breve panorama. Os maias usam um ciclo astronômico chamado de precessão “dos Equinócios.” Este é um ciclo de cerca de **26 mil anos** em que a Terra transita através de cada um dos **12 signos do zodíaco** por cerca de **2.152 anos** cada

Cada uma dessas eras astrológicas representa um mês do grande Ano Cósmico. Este ciclo “Maia” corresponde também a uma relação de **26.000 anos** do Sol (nosso Logos Solar local) orbitando **Alcyone, a estrela (o SOL-Logus) central das conhecidas Sete Irmãs, a Constelação das Plêiades**. O final deste ciclo, anuncia literalmente, uma nova era e um Novo Mundo (**Era de Aquário**), e uma nova criação. Foi dito: “Haverá um novo Céu e uma nova Terra“ (E o que estava assentado sobre o trono disse: Eis que faço novas todas as coisas. Apocalipse 21:5), E **AGORA** já é o tempo da grande colheita.



Coletivamente, a Humanidade, agora, está crescendo, e em desenvolvimento (em consciência de si mesmo), para exercer e ser os seres que têm potencial e foram codificados para ser. No entanto, como em qualquer trabalho, não é a mãe ou o bebê que está no comando, é o processo Primal de Nascimento de si mesmo, expondo-o ao próprio destino. Então, 21 de dezembro de **2012 dC**, não foi o dia em que de repente todas as luzes se apagaram, e tudo fosse mudar de repente, em vez disso, **estamos agora no processo da transição, de uma Era planetária para a próxima..** As mudanças estão em curso e continuarão constantemente aumentando a aceleração na medida que nos aproximamos da data culminante. **O ciclo de cerca de 26.000 anos é composto por 5 ciclos menores, cada um dos quais com 5.125 anos de duração.**

Cada uma dessas cinco eras e/ou ciclos é considerada uma Era Mundial própria ou um ciclo de criação. Nosso presente grande ciclo (de 3.113 aC – 2.012 dC) é chamada de Idade do Quinto Sol. Esta quinta era é a síntese das quatro anteriores. A data inicial em que a Terra entrou nesse quinto mundo, foi em 13 de agosto de 3.113 a.C., escrito em notação do calendário de contagem longa Maya como 13.0.0.0.0.

13 . 0 . 0 . 0 . 0
Baktun Katun Tun Uinal Kin

Para ajudar você a entender esta notação:

13 = baktuns, o primeiro zero = Katuns, o segundo zero = Tuns, o terceiro zero = uinals, e o quarto e último zero = Kin

Estas são as palavras maias para os períodos de tempo: 1 Dia = Kin (pronuncia: 1 kin) Mês de 20 dias / 20 Kins = 1 uinal. Ano de 360 dias / 360 Kins = 1 Tun. 20 Tuns / 20 anos = 1 Katun. 20 K'atuns = 1 Baktun. 13 Baktuns é 5.125 anos, ou 13.0.0.0.0.

Todos os dias a partir desse ponto é contado pelo número de dias decorridos que é o evento deste início cósmico. Dentro do ciclo de 5.125 anos estão 13 ciclos menores, conhecidos como a “Contagem de 13 Baktuns”, ou a “contagem de tempo Longa.” Cada ciclo baktun dura 394 anos, ou 144.000 dias. Cada baktun tem a sua própria idade Histórica, dentro do Grande Ciclo da Criação, com um destino específico para a evolução daqueles que encarnaram durante cada baktun. O Planeta Terra e seus habitantes estão viajando através do ciclo baktun 13, o último período existente entre 1.618-2.012 AD. Este ciclo é conhecido tanto como “o triunfo do materialismo”, e “a transformação da matéria.”



CALENDÁRIO MAIA

Em 13.0.0.0.0, o nosso sol do solstício de dezembro (e o sistema solar inteiro, com todos os seus planetas) passou a se localizar na banda da Via Láctea, diretamente sob a posição do “Dark Rift” (a Fenda Escura) na galáxia, formando um alinhamento entre o Plano Galáctico e o Meridiano do Solstício. Estamos prestes a entrar em um alinhamento literal e total entre os planos Cósmico, Galáctico, Solar (Alcyone, nas Plêiades), Solar (local), Planetário (Terra) e Lunar (Este é um chamado do UM ABSOLUTO aos demais "Logos", em ordem decrescente do nível cósmico ao nível planetário e HUMANO). Este é um evento que ESTÁ lentamente convergindo, ao longo de um período de milhares de anos, e é causado pela precessão dos equinócios. Como uma espécie de “inversão” das ENGRENAGENS do Universo. Ela traz junto a grande colheita para as almas encarnadas, e o retorno para o Senhor da colheita (o “Dono da Safra”). E o planeta (e quem estiver pronto, consciente) vai completar sua ascensão para a quarta e quinta densidade, a densidade vibracional do Amor.

Nota: No Hinduísmo: Por volta do ano 3.113 a.C. foi quando Krishna desceu e encarnou como ele mesmo na ÍNDIA, no período que marca o início do Kali Yuga, uma era que dura 432 mil anos, iniciada em 430 mil a.c., sendo que nos últimos 5.125 anos a própria divindade desce ao planeta para ajudar a todos que queiram finalizar sua experiência em terceira dimensão e que estão procurando AJUDAR-SE A SI MESMOS.

Já estamos no que é chamado de “fim dos tempos”, não apenas descrito no Livro das Revelações, mas também é o momento descrito nas profecias de praticamente todas as religiões, na filosofia espiritual, nas tradições dos mistérios ao longo da história. **Esse tempo esta agora nas mãos de cada um. A importância de "escolher" um caminho, positivo ou negativo é crucial neste universo de causa e efeito. No fim, não é sobre "julgamento" ou certo e errado, mas sim o aprendizado de que a vida EM QUALQUER LUGAR é tudo sobre como “fazer escolhas”. (Livre arbítrio e seu efeito).**

Para fins de exemplo:

“Conheço as tuas obras, que nem és frio nem quente; quem dera foras frio ou quente! Apocalipse 3:15 “Assim, porque és morno, e não és frio nem quente, vomitar-te-ei da minha boca”. Apocalipse 3:16 }

Apocalipse 14:14-16: E olhei, e eis uma nuvem branca, e sentado sobre a nuvem um semelhante ao filho de homem, tendo na cabeça uma coroa de ouro e na mão uma foice afiada. 15 E outro anjo saiu do templo, clamando com grande voz ao que estava assentado sobre a nuvem, “Lança a tua foice e ceifa, pois chegou a hora de você colher, pois a colheita da terra está madura.” 16 E aquele que estava assentado sobre a nuvem meteu a sua foice à terra, e a terra foi ceifada. A ‘terra’ esta realmente madura para a colheita. E será que a colheita será positiva (trigo) ou negativa (o Joio)?

A questão é sobre aqueles que estarão prontos.

Na cosmologia bíblica, o firmamento é o vasto domo sólido criado por Deus no segundo dia de sua criação do mundo para dividir as águas primordiais em porções superiores e inferiores para que a terra seca pudesse aparecer.

¹ No princípio criou Deus o céu e a terra.

² E a terra era sem forma e vazia; e havia trevas sobre a face do abismo; e o Espírito de Deus se movia sobre a face das águas.

³ E disse Deus: Haja luz; e houve luz.

⁴ E viu Deus que era boa a luz; e fez Deus separação entre a luz e as trevas.

⁵ E Deus chamou à luz Dia; e às trevas chamou Noite. E foi a tarde e a manhã, o dia primeiro.

⁶ E disse Deus: Haja uma expansão no meio das águas, e haja separação entre águas e águas.

⁷ E fez Deus a expansão, e fez separação entre as águas que estavam debaixo da expansão e as águas que estavam sobre a expansão; e assim foi.

⁸ E chamou Deus à expansão Céus, e foi a tarde e a manhã, o dia segundo

Gênesis 1:1-8

ARCO REAL MAÇONARIA

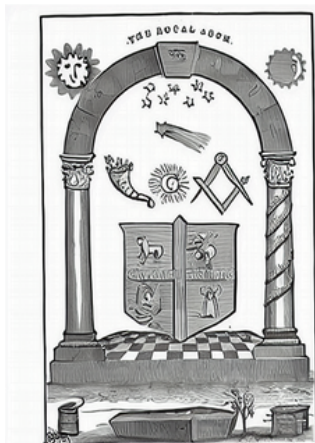

GEORGE WASHINGTON



CORTE REINO UNIDO



AS ANTIGAS IGREJAS E EDIFÍCIOS SEMPRE POSSUEM CÚPULAS PARA SIMBOLIZAR O FIRMAMENTO DOS CÉUS.



O SÍMBOLO DA WALT DISNEY SIMBOLIZA O FIRMAMENTO.

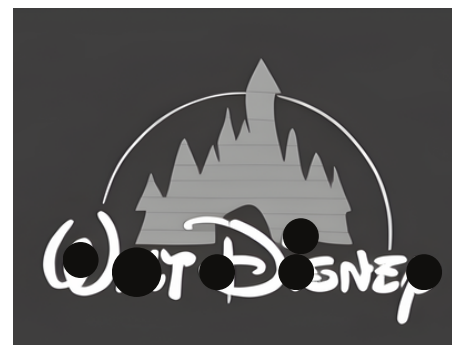

PINTURAS ANCESTRAIS



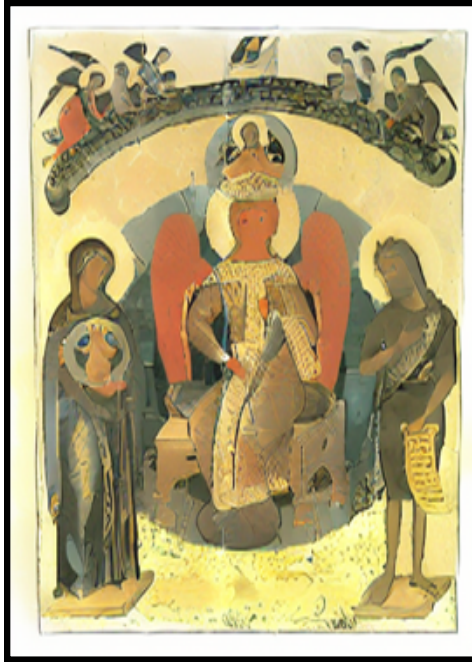

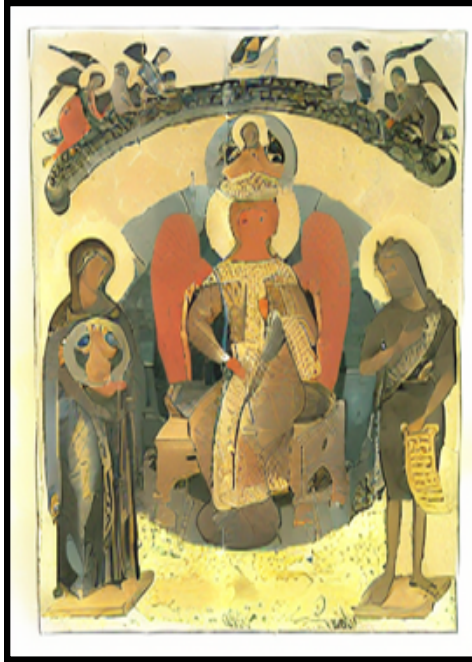

AS DIMENSÕES E A ESCALA MUSICAL

Como dito por Tesla, os segredos do universo estão associados a **energia, frequência e vibração**.

Dimensões/Densidades não são "lugares externos" para onde se vá, mas sim estados de frequência/vibração/consciência.

A MEDIDA QUE SUBIMOS NOS NÍVEIS DIMENSIONAIS, O COMPRIMENTO DE ONDA VAI SE TORNANDO CADA VEZ MENOR, COM UMA ENERGIA CADA VEZ MAIS ELEVADA. A MEDIDA QUE DESCEMOS NOS NÍVEIS MAIS BAIXOS, O COMPRIMENTO SE TORNA CADA VEZ MAIOR, COM UMA ENERGIA CADA VEZ MENOR E CADA VEZ MAIS DENSA.

A EXEMPLO DO QUE ACONTECE COM O PIANO, HÁ UM ESPAÇO ENTRE AS NOTAS, DE MODO QUE, QUANDO TOCAMOS UMA NOTA, HÁ UM LUGAR MUITO DEFINIDO ONDE FICA A NOTA SEGUINTE. NESTE UNIVERSO EM FORMA DE ONDAS, HÁ UM LUGAR MUITO DEFINIDO ONDE EXISTE O PRÓXIMO NÍVEL DIMENSIONAL. É UM COMPRIMENTO DE ONDA ESPECÍFICO RELATIVO A ESTE.

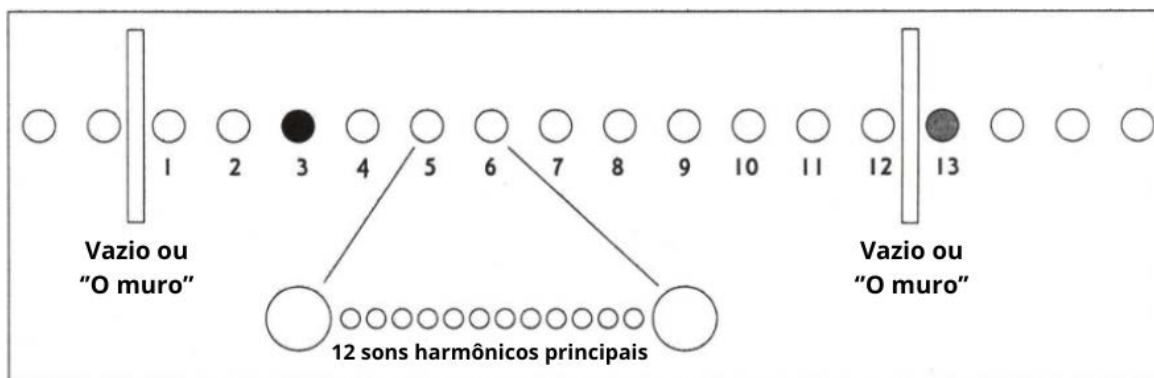

EXISTEM LUGARES ENTRE AS NOTAS CHAMADOS PELOS MÚSICOS DE SONS HARMÔNICOS. ENTRE CADA PASSO DE ESCALA CROMÁTICA EXISTEM 12 SONS HARMÔNICOS PRINCIPAIS. (UM GRUPO DA CALIFORNIA DESCOBRIU MAIS DE 200 SECUNDÁRIOS ENTRE CADA NOTA). CADA CÍRCULO REPRESENTA UMA TECLA BRANCA OU PRETA, E O CÍRCULO SOMBREADO NO FINAL É A 13ª NOTA QUE DA INÍCIO À OITAVA SEGUINTE. O CÍRCULO PRETO NESTA ILUSTRAÇÃO REPRESENTA A TERCEIRA DIMENSÃO, O NOSSO PLANO ATUAL, O QUARTO CÍRCULO, A QUARTA. OS DOZE SONS HARMÔNICOS PRINCIPAIS ENTRE QUAISQUER DUAS NOTAS, OU DIMENSÕES, SÃO UMA RÉPLICA DO PADRÃO MAIOR. É HOLOGRÁFICO

AS PESSOAS COMENTAM SOBRE "144 DIMENSÕES" E COMO O NÚMERO 144 SE RELACIONA COM OS OUTROS TEMAS ESPIRITUAIS. ISSO ACONTECE PORQUE EXISTEM DOZE NOTAS EM UMA OITAVA E DOZE SONS HARMÔNICOS ENTRE CADA UMA; E $12 \times 12 = 144$ "NÍVEIS DIMENSIONAIS EM CADA OITAVA". ESPECIFICAMENTE EXISTEM 12 DIMENSÕES PRINCIPAIS E 132 DIMENSÕES SECUNDÁRIAS DENTRO DE CADA OITAVA (EMBORA A PROGRESSÃO SEJA ETERNA)

ASSIM POR MAIS INFINITO QUE ESTE UNIVERSO PAREÇA (O QUE É APENAS UMA ILUSÃO DE QUALQUER MANEIRA), EXISTE UM NÚMERO INFINITO DE OUTROS MEIOS DE SE EXPRESSAR A REALIDADE ÚNICA, E CADA DIMENSÃO É PERCEBIDA DE MANEIRA DIFERENTE.

É DISSO QUE TRATA GRANDE PARTE DESTA ENSINAMENTO, LEMBRAR AOS QUE ESTÃO AQUI NA TERRA DE QUE ESTAMOS NA TERCEIRA DIMENSÃO SOBRE UM PLANETA QUE ESTÁ MUDANDO PARA SER QUADRIDIMENSIONAL E MAIS ALÉM. E QUE TAMBÉM SOMOS MULTIDIMENSIONAIS.

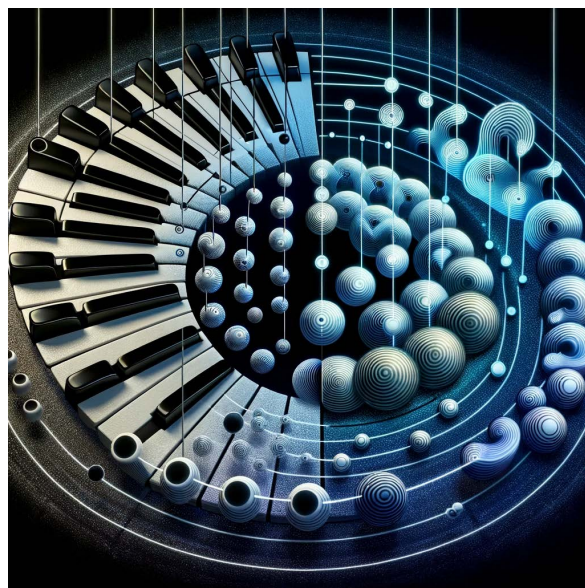

SE FORMOS ALÉM, ENTRE CADA SOM DESCOBRIREMOS OUTROS 12 SONS QUE REPRODUZEM O PADRÃO INTEGRAL. ISTO CONTINUA PARA CIMA E PARA BAIXO LITERALMENTE PARA SEMPRE. ISSO É CHAMADO DE PROGRESSÃO GEOMÉTRICA, APENAS EM HARMONIA. CADA UMA DAS ESCALAS MUSICAIS ÚNICAS QUE FORAM DESCOBERTAS PRODUZ UMA OITAVA DIFERENTE DE EXPERIÊNCIA (MAIS UNIVERSOS A EXPLORAR).

MONTE MERU

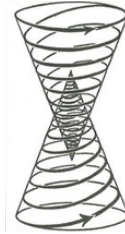
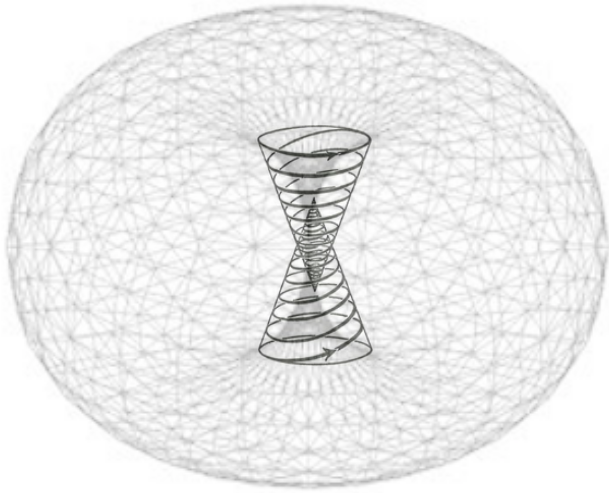

MONTE MERU, CONHECIDO COMO SUMERU, SINERU OU MAHÂMÉRU EM SÂNCRITO/PÁLI, É CONSIDERADO A MONTANHA SAGRADA DE CINCO PICOS NAS COSMOLOGIAS HINDU, JAINISTA E BUDISTA. ELE É REVERENCIADO COMO O PONTO FOCAL DE TODOS OS UNIVERSOS FÍSICOS, META FÍSICOS E ESPIRITUAIS. ALÉM DISSO, REFERÊNCIAS A ESTA MONTANHA PODEM SER ENCONTRADAS EM CERTAS ESCRITURAS DE RELIGIÕES NÃO INDIANAS, INCLUINDO O TAOÍSMO, QUE FOI INFLUENCIADO PELO ADVENTO DO BUDISMO NA CHINA.



MONTE MERU, ARTE BUDISTA

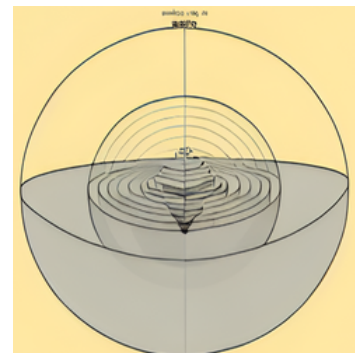

COSMOLOGIA NA BABILÔNIA

MONTE MERU NÃO É UMA MONTANHA TANGÍVEL, MAS SIM UMA REPRESENTAÇÃO SIMBÓLICA DO HIPERBOLOIDE RECÍPROCO LOCALIZADO NO CENTRO DA TERRA. ESSES HIPERBOLOIDES DÃO ORIGEM A UMA FORMA SEMELHANTE A UM DIAMANTE, COMO MOSTRADO NA IMAGEM ACOMPANHANTE À DIREITA.

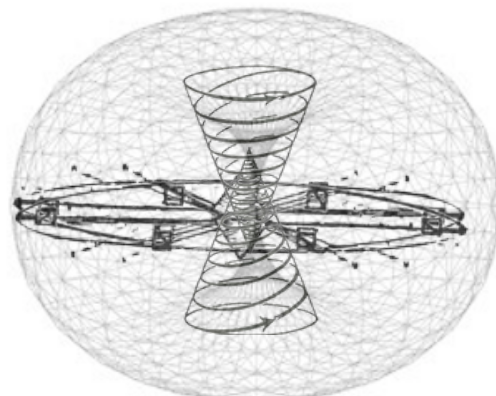

O Corpo Humano- Arcanjo Miguel

Abaixo, vamos dar uma **breve explicação** sobre o tema através dos ensinamentos de sabedoria do Arcanjo Miguel, transmitido através de canalização. Os ensinamentos de **sabedoria avançados** que incluem os do Arcanjo, serão parte de um conteúdo mais completo e avançado que será lançado em uma comunidade (**em breve**).

"Amados mestres, à medida que avançam no caminho da iluminação, chegaremos a uma **melhor compreensão da Lei Cósmica e do funcionamento do Universo. Agradecemos a oportunidade de, ocasionalmente, dar a você uma melhor compreensão de alguns dos conceitos da Criação e da complexidade do recipiente físico da alma humana, o seu corpo. Portanto, gostaríamos de lhe dar uma explicação detalhada da composição do Corpo Etérico e sua importância no processo da Ascensão.**

O **corpo etérico ou teia etérica**, que é muito mais sutil em substância do que o corpo terreno, refere-se à contraparte invisível do corpo físico. O corpo etérico é composto pela aura física, que transmite seu estado físico de saúde por meio de várias cores, bem como as distorções, ou falta delas, dentro do padrão da rede etérica .

As emoções de dor, sofrimento e ressentimento são formas-pensamento que estão impedindo você de abraçar e se tornar o Portador da Luz que você deveria ser. **O campo áurico é o campo de força eletromagnética invisível que envolve o corpo físico.** Ele aumenta a energia para você e **irradia padrões de frequência vibracional de você para o ambiente** [e semelhante atrai semelhante]

A aura do corpo mental dentro da Teia Etérica é quase inexistente para aqueles que estão presos nas restrições da Terceira e Quarta Dimensões inferiores, porque eles vêem o mundo e os eventos através de um filtro de ilusão criado por suas crenças, pensamentos e ações de vidas passadas.

Quando existe em um ambiente de Terceira / Quarta Dimensão, a força dominante dentro do corpo emocional é o **plano astral**. Portanto, a grande maioria das pessoas está sob a influência de sua personalidade básica e do corpo de desejo do **seu ego**, que é composto de anseios e interesses materiais não realizados do passado, bem como desequilíbrios emocionais e sentimentos de ser indigno ou não amado. Uma das fases mais dramáticas do processo de Ascensão é passar pelas distorções do sistema de crenças da massa emocional da consciência para a estabilidade, frescor e harmonia das dimensões superiores

Você também deve se esforçar para estabelecer harmonia emocional e serenidade dentro do mundo ilusório da Quarta Dimensão à medida que busca sabedoria e se esforça para se aclimatar ao plano mental superior da Quinta Dimensão.

Você deve estar sempre alerta para os sussurros de sua Alma e Eu Superior [comumente chamado como INTUIÇÃO]. Também é importante que você entenda que não possui apenas um Eu Superior, mas muitos Fragmentos ou Centelhas de seu Eu Superior espalhados por todo este Subuniverso.



Nunca se esqueça, o **MEDO** tira seu poder. O sistema geral de crenças da consciência de massa é alimentado por pensamentos negativos e hostis e uma resistência a novos conceitos e mudanças, especialmente em relação à espiritualidade e a evolução humana. A maioria das massas está congelada em uma realidade de **DESEJOS, PAIXÕES, dor e sofrimento**, mas não está disposta a acolher novas idéias **expansivas que as libertariam de sua prisão autoimposta de limitação pelo MEDO.**

É de vital importância que você permaneça firmemente aterrado e equilibrado dentro da **faixa aceita de dualidade** enquanto funciona dentro da realidade dessas **FASES FINAIS** do ambiente da Terceira Dimensão.

O processo de Ascensão envolve a integração gradual e a assimilação da próxima Faceta de frequência de dimensão superior de seu Eu Superior. Você está no processo de expandir sua Luz e sua percepção consciente. Sua transformação em Autodomínio, assim como o processo de Ascensão, será grandemente acelerado uma vez que você tenha expandido sua linha de vida pessoal de Luz – um tubo etérico de Luz – que é sua conexão central com sua **Divina Presença EU SOU**. Você também está no processo de restabelecer sua conexão com o Rio da Vida por meio de seu Antakarana pessoal (Ponte de Luz do Arco-Íris), que contém a Essência Criadora pura chamada **Partículas Adamantinas**. Ao longo das muitas eras passadas, a humanidade diminuiu a conexão com o Rio da Vida / Luz de forma que, na maioria das pessoas, ele se tornou apenas um pequeno gotejamento.



Cada um de vocês tem uma esfera de brilho que é produzida pelos padrões vibracionais de seu campo áurico e sua Canção [SOM] da Alma. **Ascensão significa equilibrar todo o sistema de chakras do corpo, o que facilitará a limpeza, o refinamento e o equilíbrio do corpo etérico e do campo áurico.** Seu objetivo é retornar seu Corpo Etérico e campo áurico ao seu **Projeto Divino ORIGINAL e perfeito, que é o projeto humano para sua forma corporal original chamada de Corpo de Luz Kadmon de Adão / Eva.** Nós os observamos através das faixas de cores dentro de seu sistema de múltiplos corpos, físico, mental, emocional e etérico, que foram criadas por seus pensamentos, ações e atitudes ao longo de suas muitas existências através das idades.

Sua Assinatura Energética é composta dos padrões de frequência vibracional que você emite dia a dia por meio de seus pensamentos, sentimentos, ações, emoções e atos. Sua Assinatura Energética pode variar muito quando você está funcionando em um ambiente de Terceira / Quarta Dimensão. No entanto, conforme você avança no caminho da sua auto iluminação, sua Assinatura Energética se torna gradualmente mais harmoniosa e melodiosa e, eventualmente, torna-se uma parte de sua Assinatura de som de alma permanente . O avanço de sua alma é monitorado pelas frequências de sua canção [som] da alma, e não por suas ações diárias.

Sua canção da alma é composta de padrões vibracionais de dimensão média e superior de amor incondicional, sabedoria, equilíbrio e harmonia. Como um disciplinado Auto-Mestre, sua Assinatura Energética e sua Canção da Alma se fundirão em uma Mandala Celestial de som e cor, pela qual você será identificado nos Reinos superiores. Você é reconhecido pela emissão do brilho de sua Luz interior. Quanto mais Essência de Luz você incorpora em seu recipiente físico, mais brilhantemente sua aura resplandecerá .

O Espírito Santo ou seu Eu Mental Superior é a inteligência superior com discernimento que monitora e regula as infusões de Luz e os dons do Espírito que são atribuídos a você

de acordo com seu nível de evolução, consciência espiritual e suas necessidades presentes. Dispensações especiais também são monitoradas e dispersas por seu Sagrado Eu Mental, que é o intermediário entre você e sua Presença EU SOU / Eu Divino.

A meditação ajuda a disciplinar a mente inferior e o ego para que você possa se sintonizar conscientemente com as reflexões de sua mente superior. É preciso paciência e disciplina para parar a tagarelice da mente, que é a norma para aqueles que estão isolados de sua consciência superior. Nós o encorajamos a praticar meditação ativa e passiva. Um decreto ou afirmação [apelos] é uma oração com poder. Deve ser uma afirmação concisa e positiva, expressa com confiança e a garantia de que se manifestará de forma adequada no momento apropriado.

Se a afirmação for enviada com uma intenção amorosa para o bem maior, você está alinhando sua vontade com a de seu Eu Superior, **e a Lei Universal garantirá que seus pensamentos e aspirações co-criadores serão combinados com aqueles de outras pessoas de mente semelhante [que atrai semelhante]**. Assim, eles serão aumentados em força e poder. A meditação silenciosa é ouvir uma resposta do seu Eu Superior, do seu Anjo da Guarda ou do Espírito Santo.



Lembre-se, uma pessoa que está centrada em seu **Sagrado Coração e Sagrada Mente** pode transmitir verdades cósmicas e pensamentos inspirados a milhões de pessoas, enquanto as vibrações amorosas de seu campo áurico abençoam a todos com quem entram em contato . Serenidade e alegria são qualidades da Alma. **O amor inteligente [incondicional] surge quando a Alma se torna a força dominante interior e a personalidade do ego é colocada sob controle da alma.** Quando você dissolve com sucesso as membranas de Luz que guardam a entrada de sua Mente Sagrada, você ganha acesso ao seu depósito pessoal de Sabedoria Divina.

Permita-nos recapitular alguns dos muitos sintomas da Ascensão, que vocês, os iniciados no Caminho, estão experimentando neste momento:

- Você se afasta de atividades e “eventos sociais” que eram prazerosos no passado. Ruídos altos, multidões e atividades turbulentas o perturbam, e você anseia pelo isolamento e, talvez, pela serenidade da natureza. Conforme suas frequências vibracionais aumentam e se tornam mais harmoniosas, você se desligará da interação com pessoas, eventos e lugares que emitem frequências discordantes mais baixas. Além disso, gradualmente, você terá cada vez menos em comum com certos amigos e parentes, especialmente aqueles que são negativos, críticos e rudes [EGOÍSTAS] com os outros.

- Conforme o Kundalini (Fogo Sagrado) começa a subir pela sua coluna vertebral (o tubo etérico de Luz), você pode experimentar momentos de intenso calor interno, enquanto seu corpo exterior parece frio e até úmido. Inicialmente, esta é a razão pela qual é melhor se esforçar para uma **liberação gradual do Fogo Kundalini armazenado dentro do chacra Raiz**, na base da espinha, para que você possa integrar lentamente as frequências superiores da Luz Divina. Mais rápido e mais nem sempre são melhores quando você está no meio do processo de transformação da Ascensão

- Para aqueles que estão nos estágios iniciais do processo, a experiência de integrar algumas das frequências de Luz refinadas não será excessivamente dramática. No entanto, para aqueles que são StarSeeds [Sementes Estelares] que estão bem encaminhados no processo de Ascensão – aqueles que concordaram em ser Servidores do Mundo e ajudar a limpar o Caminho para outros – pode ser um processo formidável e contínuo, pois integram frequências cada vez mais altas de Luz. para compartilhar com outras pessoas.

- Seus hábitos alimentares podem mudar drástica e radicalmente. O que quer que você escolha comer, siga sua orientação interior e monitore como seu corpo se sente depois de ter ingerido qualquer coisa. Seu corpo Elemental ou inteligência interior do corpo está despertando e, se você prestar atenção, ela o direcionará para a alimentação e a dieta melhor adequadas ao seu momento. **Lembre-se sempre, moderação [EQUILÍBRIO] em todas as coisas é a chave.**

▪ Você pode ter muitas dores estranhas, para as quais não há um diagnóstico definitivo. Existem muitos **chakras** secundários e pontos meridianos no corpo físico. À medida que as frequências mais altas de Luz tentam fluir por todo o corpo, elas podem encontrar resistência nessas junções críticas, o que pode causar desconforto. Uma das áreas de sofrimento mais comuns é na área da coluna vertebral da parte superior das costas, entre as omoplatas.

▪ Você pode sentir como se estivesse ‘perdendo a cabeça’ ou, pelo menos, a memória. **Existem níveis multidimensionais dentro do cérebro**, portanto, conforme você eleva seus padrões de frequência, os níveis inferiores do cérebro serão gradualmente refinados. Portanto, você não precisará mais ou não será capaz de acessar muito de seu histórico negativo anterior, bem como muitas das curiosidades [besteiras] que nele armazenou. Você terá acesso aos níveis mais elevados do cérebro, onde mora a sua Mente Sagrada. **A unificação entre a Mente Sagrada e o Coração Sagrado é parte integrante do processo de Ascensão.**

- Você pode ter intensas explosões de energia, as quais dificilmente consegue ficar parado e, às vezes, pode se sentir tão leve por dentro que mal consegue sentir sua forma corporal. Outras vezes, você pode se sentir tão pesado que está quase afundando no solo e pode sentir uma fadiga extrema. Sua forma física está passando por uma metamorfose intensa em um nível etérico e celular, e alguns dos sintomas de transformação não são agradáveis - especialmente para aqueles que existem em uma forma corporal mais velha ou um tanto debilitada.

- Você pode se sentir como se estivesse em uma montanha-russa mental enquanto passa por muitos altos e baixos emocionais. Você está acessando e liberando muita energia impactada e padrões de frequência discordantes de um nível celular profundo. É de vital importância permitir que esses sentimentos venham à superfície para que possam ser transmutados em refinada substância de Luz [use a chama violeta]. É importante que você aprenda a se tornar um observador do que está ocorrendo, conforme você objetivamente vê, processa e retifica, com amorosa paciência, tolerância e compreensão do que está sendo revelado a você.

Reconhecemos o fato de que essas ocorrências de reações do corpo físico não são agradáveis de serem experimentadas. No entanto, desejamos dar a você outra faceta da verdade para refletir. Novamente, muitos de vocês que estão profundamente imersos em um processo de transformação acelerado estão experimentando esses sintomas desconfortáveis como uma forma de transmutar rapidamente as velhas energias negativas dentro de seu recipiente físico.

Você poderia chamar a isto de transmutação ou batismo de fogo, **uma queima e liberação de antigos padrões de frequência para permitir que as células cristalinas da consciência mais elevadas e refinadas se infiltrem e tomem o domínio do seu interior.** Nem todos os vírus são ruins, assim como nem todos os sintomas desconfortáveis que você está experimentando. Veja-os como um meio para um fim e servindo a um propósito maior. Essas coisas também passarão, queridos. Pedimos que se alimentem bem, prestem atenção como nunca antes aos seus vasos físicos e aos sinais ou mensagens que seu sábio Corpo Elemental projeta para vocês. Como você desfrutará do belo mundo de amor, alegria e abundância que está criando se seu precioso vaso físico não for vibrante e saudável? Juntem-se a nós em suas Pirâmides de Luz pessoal, queridos, e permitam-nos ajudá-los a se moverem através do processo com facilidade, graça, abundância e também, grande alegria. Que o brilho de nosso Deus Pai / Mãe se derrame sobre você e o encha com a Luz da Vida Eterna. Saiba que estamos sempre próximos para orientar e proteger você. **EU SOU o Arcanjo Miguel**

"ARMADILHA" DA ALMA

A essência da alma transcende o reino material, servindo como a força vital que engloba todas as experiências. É a centelha divina, um observador além do visível, uma entidade consciente que navega na realidade invisível. Essa essência CELESTIAL funciona como o olho que tudo vê, percebendo as complexidades da mente, dos estados emocionais e do reino sensorial. É O SER QUE EXPERIMENTA A REALIDADE. A alma, uma chama imortal interior, capacita a expressão do "Eu sou". A letra "Eu," uma linha singular que denota unidade, representa o verdadeiro eu, desprovido de gênero, nome ou forma. É o Uno indivisível, PRESENÇA "EU SOU". As frases seguintes À FRASE "Eu sou" ressoam dentro dos limites dualísticos do mundo material. A ALMA ESTÁ EXPERIMENTANDO O NÍVEL MOLAR PELO SISTEMA NERVOSO CENTRAL ATRAVÉS DOS SENTIDOS TRIDIMENSIONAIS DO CORPO.

O QUE É A MENTE?

A percepção da experiência da alma é gerada pela mente. A mente, com sua capacidade ilimitada, abre a porta para possibilidades infinitas. Toda manifestação encontra sua origem na mente do indivíduo. Tome, por exemplo, o ato de chutar uma bola de futebol - ele começa com uma decisão formada na mente. A mente serve como o projetor para a alma; um exemplo primordial é a projeção astral, onde a mente tem a capacidade de projetar a consciência (ALMA) no plano astral. Nessa dinâmica, a alma assume o papel de observadora, a mente age como projetora e o corpo serve como o recipiente para a realidade que você habita.

PREPARANDO-SE PARA A VIDA APÓS A MORTE:

TODAS AS COISAS VISÍVEIS PERECEM, TODAS AS COISAS QUE NÃO SÃO VISÍVEIS SÃO IMORTAIS. PREPARAR-SE PARA A VIDA APÓS A MORTE É CRUCIAL ENQUANTO ESTAMOS VIVOS. QUANDO PARTIMOS DO CORPO, FICAMOS COM O VERDADEIRO ESTADO DA MENTE E DO EU EMOCIONAL, ENQUANTO ESTAMOS VIVOS, PODEMOS ENCOBRIR ESSES ASPECTOS COM DISTRAÇÕES COMO COMIDA, SEXO E ENTRETENIMENTO. QUANDO ESTAMOS EM NOSSA FORMA DE ESPÍRITO CRUA, NÃO HÁ COMO ESCONDER NOSSO VERDADEIRO ESTADO MENTAL. É TÃO IMPORTANTE QUE ELIMINEMOS A NATUREZA INFERIOR DE NÓS MESMOS ANTES DE MORRERMOS, PARA QUE NÃO DEIXEMOS O CORPO COM DESEJOS, LUXÚRIA E GANÂNCIA, O QUE PODE NOS LEVAR À REENCARNAÇÃO.

PARA SE PREPARAR PARA A VIDA APÓS A MORTE, O INDIVÍDUO PRECISA REMOVER TODAS AS DEPENDÊNCIAS MENTAIS, COMO: DESEJO POR SEXO, DEPENDÊNCIAS DE COMIDA, DEPENDÊNCIAS DE DROGAS E TODAS AS COISAS QUE CONSISTEM EM PRAZERES E DESEJOS MATERIALISTAS. EM VEZ DE TER DEPENDÊNCIAS MENTAIS NO MUNDO EXTERNO, PRECISAMOS NOS VOLTAR PARA DENTRO DE NÓS MESMOS E ENCONTRAR AMOR, FELICIDADE E ALEGRIA INTERNAMENTE, PARA QUE NÃO DEPENDAMOS DE COISAS EXTERNAS PARA ENCONTRAR NOSSA FELICIDADE E ALEGRIA.

OS SETE PECADOS CAPITAIS (LUXÚRIA, GULA, AVAREZA, PREGUIÇA, IRA, INVEJA, ORGULHO) SÃO SETE ESTADOS INTERNOS QUE NOS LEVARÃO A OPERAR NOSSAS VIDAS NOS TRÊS CHAKRAS INFERIORES. ELES TAMBÉM SÃO OS SETE ESTADOS INTERNOS QUE NOS LEVARÃO A QUERER REENCARNAR NA VIDA APÓS A MORTE.



AS ENTIDADES QUE MANIPULAM ESTE PLANO ESTÃO ENGANANDO A HUMANIDADE, FOMENTANDO UMA PERCEPÇÃO DISTORCIDA DA REALIDADE. ELAS LIMITAM A MENTE A UMA CRENÇA ESTREITA EM UM UNIVERSO PURAMENTE MATERIALISTA E AUTO EVOLUCIONÁRIO, SEM UM PRINCÍPIO CRIADOR. OS ENSINAMENTOS ATUAIS LEVAM 90% DA POPULAÇÃO A SE IDENTIFICAR ERRONEAMENTE APENAS COM O CORPO FÍSICO QUE HABITAM.

COMO MENCIONADO ANTERIORMENTE, A MENTE SERVE COMO O PROJETOR DA ALMA, ATUANDO COMO UM CONDUTO QUE CONECTA A ALMA AO CORPO. AO MANIPULAR A MENTE, ESSAS ENTIDADES ENREDAM A CONSCIÊNCIA DENTRO DOS LIMITES DO CORPO FÍSICO, QUE REPRESENTA A TERRA NESTE CONTEXTO.

O CORPO, ESSENCIALMENTE, SERVE COMO A EMBARCAÇÃO PARA NAVEGAR NESTE PLANO. O SISTEMA NERVOSO CENTRAL FUNCIONA COMO O MECANISMO QUE ORQUESTRA O "PROGRAMA" QUE MOLDA NOSSA EXPERIÊNCIA CONSCIENTE. CONSEQUENTEMENTE, QUANDO NOS ENVOLVEMOS EM PROJEÇÃO ASTRAL E NOS SEPARAMOS DO CORPO, ESTAMOS, NA VERDADE, PARTINDO DA TERRA. O CORPO SIMULA A REALIDADE EXPERIMENTADA POR NOSSA CONSCIÊNCIA, E DEIXÁ-LO ATRAVÉS DA PROJEÇÃO ASTRAL EQUIVALE A TRANSCENDER A TERRA.

NOSSAS MENTES SÃO SISTEMATICAMENTE DOGMATIZADAS PARA IMPEDIR O ACESSO AO CONHECIMENTO METAFÍSICO SOBRE O MULTIVERSO E REALIDADES ALTERNATIVAS ALÉM DA NOSSA ATUAL E DA VASTA CRIAÇÃO. NOSSAS ALMAS SE VEEM LIMITADAS AQUI PORQUE A MENTE CARECE DA SABEDORIA PARA PROJETAR A CONSCIÊNCIA PARA FORA DESTES SISTEMA DE ALMA - UM CONCEITO FREQUENTEMENTE REFERIDO COMO ASCENSÃO.

QUANDO A MENTE E A ALMA SE SEPARAM DO CORPO DETERIORADO, CARREGADO DE DESEJOS MATERIAIS, IDENTIFICAÇÃO FALSA E LUXÚRIA, ELAS CARREGAM UMA CAMADA ADICIONAL DE IDENTIDADE DESORIENTADA. ISSO RESULTA NA MENTE ANSIANDO VOLTAR À TERRA, IMPULSIONADA POR DESEJOS PERSISTENTES PELO QUE ELA TEM A OFERECER. PRÁTICAS RELIGIOSAS, COMO O BUDISMO, ADVOCAM A MEDITAÇÃO PARA ALCANÇAR ESTADOS MENTAIS DESPROVIDOS DE APEGOS A BENS MATERIAIS, DE MODO A PREPARÁ-LOS PARA A MORTE. ALCANÇAR A MAESTRIA SOBRE A ALMA E A MENTE SE TORNA ESSENCIAL NA PREPARAÇÃO PARA A VIDA APÓS A MORTE, ONDE AS BUSCAS MATERIAIS DEIXAM DE EXISTIR.

EGO

O Ego busca servir a si mesmo
O Ego busca reconhecimento externo
O Ego vê a vida como uma competição
O Ego busca preservar a si mesmo
O Ego olha para fora
O Ego sente falta
O Ego é mortal
O Ego é atraído pela luxúria
O Ego aprecia o prêmio
O Ego é a causa da dor
O Ego busca ser preenchido
O Ego sou eu

ALMA

A Alma busca servir aos outros
A Alma busca autenticidade interna
A Alma vê a vida como um presente
A Alma busca preservar os outros
A Alma olha para dentro
A Alma sente abundância
A Alma é eterna
A Alma é atraída pelo amor
A Alma aprecia a jornada
A Alma é a causa da cura A Alma é a totalidade eterna A Alma somos nós

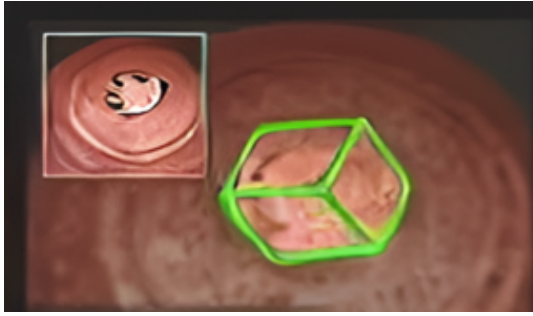

A CIÊNCIA TRADICIONAL AFIRMA QUE EXISTE UM HEXÁGONO (CUBO) NO POLO NORTE DE SATURNO. PODE OU NÃO ESTAR LÁ, POR ISSO ESSA IMAGEM É EM CGI (IMAGEM GERADA POR COMPUTADOR) FORNECIDA PELA NASA, MAS ELAS ESTÃO SIMBOLICAMENTE NOS MOSTRANDO ALGO.

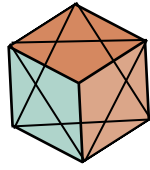

6 POINTS

6

666=MARCA DA BESTA



6 TRIANGLES

6



6 SIDES

6

SATAN

FORMA DE VIDA BASEADA NO CARBONO

TODAS AS FORMAS DE VIDA SÃO BASEADAS NAS PROPRIEDADES DE LIGAÇÃO DO ELEMENTO CARBONO. O CARBONO TEM 6 PRÓTONS, 6 ELÉTRONS E 6 NÊUTRONS, QUE SOMAM 666.

CARBONO



Carbon

666

6 Protons 6 Electrons 6 Neutrons

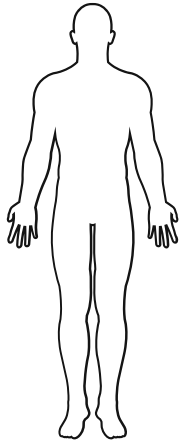
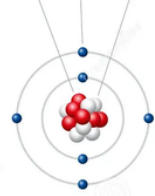

O CORPO FÍSICO JÁ É A "MARCA DA BESTA" (A SIMULAÇÃO DE SATURNO). NOSSA ALMA ESTÁ EM CATIVEIRO COM O CORPO.

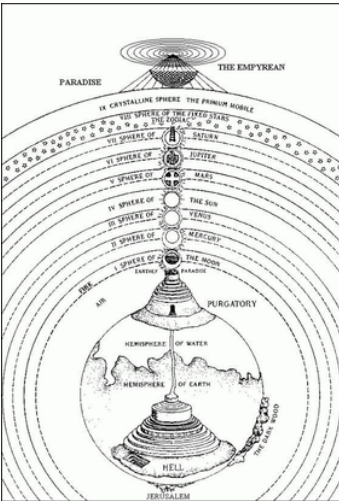

CORÍNTIOS 4:4

"SATAN, QUE É O DEUS DESTE MUNDO, CEGOU AS MENTES DAQUELES QUE NÃO CREAM"

SATURNO/SATANÁS É REFERIDO COMO "DEUS" DESTE MUNDO PORQUE ELE É O "COMPUTADOR/SIMULAÇÃO" EM QUE NOSSA MENTE PROJETA NOSSA ALMA. SATURNO É O SENHOR DOS ANÉIS; É O PRIMEIRO CORPO CELESTIAL QUE ATRAVESSAMOS QUANDO INCARNAMOS NESTE MUNDO E É A CAMADA MAIS EXTERNA DO SISTEMA DE ALMAS. ASSIM QUE ENTRAMOS EM SATURNO, ESTAMOS AGORA NO MUNDO DO TEMPO E DO ESPAÇO. POR ISSO SATURNO É CONHECIDO COMO "TEMPO DISTANTE" OU "CRONOS", QUE SIGNIFICA TEMPO. NA ASTROLOGIA, SATURNO É CONHECIDO POR SER O GRANDE MESTRE PORQUE NESTE MUNDO DE SATURNO, NOSSA MENTE ADQUIRE CONHECIMENTO DAS RESTRIÇÕES FÍSICAS E DO DUALISMO. A MENTE NÃO TEM RESTRIÇÕES, MAS NO MUNDO FÍSICO TEM RESTRIÇÕES. QUANDO NOSSA ALMA ENTRA NO CUBO DE JOGO DE SATURNO, CRISTALIZAMOS NA MATÉRIA FÍSICA (CARBONO-666) E GANHAMOS A MARCA DA BESTA. 'LIVRO: "MAGIA" POR MANLY P. HALL: "SATANÁS... ELE ESTÁ SINTONIZADO COM A CRISTALIZAÇÃO"



OS ROMANOS DEPICTARAM SATURNO COM UM RELÓGIO OU COMENDO SEUS FILHOS. SATURNO CRISTALIZA VOCÊ NO CORPO FÍSICO, E TUDO O QUE NASCE NO PLANO FÍSICO TEM QUE MORRER NO TEMPO; ISSO FAZ PARTE DESTE JOGO. O RELÓGIO SIMBOLIZA O TEMPO. SATURNO COMENDO SEU FILHO É UMA METÁFORA PARA NÓS NASCERMOS EM CORPOS FÍSICOS E O TEMPO NOS CONSUMIR. TODOS NÓS SOMOS "FILHOS" DE SATURNO, E ELE NOS CONSUMIRÁ PELO PROCESSO DE VIDA E MORTE. SATURNO É SIMBOLIZADO HOJE COMO A MORTE, UMA FIGURA ESQUELÉTICA VESTIDA COM UM MANTO PRETO E UMA FOICE NA MÃO. O PRETO SIMBOLIZA A MORTE E OS OSSOS SIMBOLIZAM SATURNO GOVERNANDO OS OSSOS (CRISTALIZAÇÃO).

CORÍNTIOS 4:4

"SATANÁS, QUE É O DEUS DESTE MUNDO, TEM CEGADO O ENTENDIMENTO DOS INCRÉDULOS".

SATURNO É DITO COMO "DEUS" DESTE MUNDO PORQUE ELE REPRESENTA O MUNDO FÍSICO E MATERIAL, A TERCEIRA DIMENSÃO, E SATURNO CRISTALIZA TODAS AS COISAS MATERIAIS. SATANÁS (SATURNO) CEGA AS MENTES DAS PESSOAS PORQUE O PROCESSO DE SUA MENTE E ALMA INCARNANDO ATRAVÉS DAS 7 ESFERAS CELESTIAIS E FINALMENTE ALCANÇANDO A TERRA FAZ COM QUE NÓS NOS ESQUEÇAMOS DE NOSSA VERDADEIRA DIVINDADE. UMA VEZ QUE CHEGAMOS À TERRA, COMEÇAMOS A OPERAR A PARTIR DO CHAKRA RAIZ (MATÉRIA SOBRE A MENTE). O SÍMBOLO DE SATURNO ATÉ MESMO REPRESENTA A MATÉRIA SOBRE A MENTE.

TODOS OS SÍMBOLOS DOS PLANETAS SÃO FEITOS A PARTIR DOS SÍMBOLOS DO SOL, LUA E TERRA:

-LUA=MENTE SOL=ALMA TERRA=CORPO FÍSICO

Moon Silver	Mercury Quicksilver	Venus Copper	Sun Gold	Mars Iron	Jupiter Tin	Saturn Lead
SOL	LUA	TERRA	SÍMBOLO DE SATURNO			
ALMA	MENTE	CORPO	TERRA (MATÉRIA)			
			LUA, MENTE			

LUA=LUNAR=MENTE

PESSOA "LOUCA"=LUNÁTICO

NA MENTE, VOCÊ TEM UM "HUMOR" ESPECÍFICO

QUE É DA LUA.

MOND=PALAVRA ALEMÁ PARA MENTE, MON= LUA

O SÍMBOLO DE SATURNO REPRESENTA A MATÉRIA SOBRE A MENTE PORQUE QUANDO ENCARNAMOS NESTA SIMULAÇÃO DE SATURNO, PERDEMOS NOSSA MEMÓRIA E NOS TORNAMOS MATÉRIA SOBRE MENTE. É POR ISSO QUE A BÍBLIA DIZ QUE SATANÁS CEGOU AS MENTES.

O SÍMBOLO DE SATURNO É DE ONDE TIRAMOS O NÚMERO 5. 5 É O NÚMERO DO MEIO, QUE SE TRANSFERE PARA A OUTRA METADE DA SEQUÊNCIA DE NÚMEROS. ISSO SE RELACIONA COM SATURNO PORQUE SATURNO ESTÁ TRANSFORMANDO VOCÊ DE ESPÍRITO PARA MATÉRIA, ONDE VOCÊ SERÁ LIMITADO A 5 SENTIDOS E 5 ELEMENTOS. 5 TAMBÉM É O NÚMERO DAS MUDANÇAS NA NUMEROLOGIA.

1234 **5** 678910



Star of David
ESTRELA DE DAVI

Os cantos da estrela de seis pontas destacam as letras A, S, M, O, N. As letras podem ser usadas para soletrar Maçom (Freemason). Este símbolo foi usado por milhares de anos antes de se tornar a "Estrela de Davi".

ESPIRITUAL



COMBINADO EM UM

FÍSICO

ALMA = OBSERVADOR / EXPERIENCIADOR
MENTE = PROJETO / INTELLECTO
CORPO = O VEÍCULO PARA A MENTE E A ALMA

A RAZÃO PELA QUAL AS ELITES SIMBOLIZAM TANTO SATURNO É A SIMULAÇÃO NA QUAL NOSSAS MENTES SÃO PROJETADAS. ELES NOS APRISIONAM DENTRO DESTA MUNDOS DE TEMPO E APROVEITAM A ENERGIA DE NOSSAS ALMAS. ELES NÃO QUEREM ASCENDER DE VOLTA PARA A REALIDADE BASE, A VOLTA A FONTE, O CRIADOR. ; ELES AMAM A ESCRAVIDÃO/CONTROLE/PODER E DESEJAM GOVERNAR O MUNDO FÍSICO. ELES SÃO SATÂNICOS/SATÚRNICOS.

ANÉIS DE SATURNO



666 SATURNO



SE VOCÊ SUBTRAIR QUALQUER NÚMERO QUE ESTEJA OPOSTO A OUTRO NÚMERO NO RELÓGIO, O RESULTADO SERÁ 6.

- 12-16=6 60 MINUTOS EM UMA HORA,
- 1-7=6 60 SEGUNDOS EM UM MINUTO, 24 HORAS, ETC...
- 11-5=5
- 2+4=6.666

6 É SATURNO, O 6 "DEUS", O "DEUS" DO TEMPO.





- OUTRO SÍMBOLO PARA SATURNO É O CUBO NEGRO.
- SATURNO EXALTA NO INVERNO, O QUE SIMBOLIZA A MORTE, A TEDIÊNCIA, O FRIO E A ESCURIDÃO.
- PORTANTO, A COR PRETA FOI ASSOCIADA A SATURNO POR SUA ESCURIDÃO.
- DAÍ VEM O CUBO NEGRO DE SATURNO.

MEMORIAL 9 DE SETEMBRO EM NY, VISÃO AÉREA

9/11 Memorial's Black Cubes Black Saturn-Satan Cube

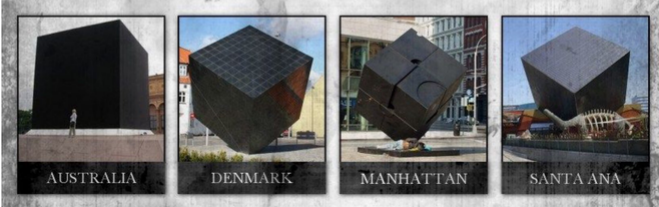

KABBALAH IN ARABIC "CUBE GOD"

THE SATANIC CUBE MONUMENT



Asharq Al-Awsai: Saudi Arabia Launches Smart Bracelet for this Year's Hajj

PREPARING THE LOST FOR THE MARK OF THE BEAST!

Remphan/Saturn worship + Satanic counterfeit of new Jerusalem

THE LAND OF THE PRINCE

(16 letters, 3 words)																		
"Mecca, Saudi Arabia" = 666 (English Sumerian)																		
M	e	c	c	a	S	a	u	d	i	A	r	a	b	i	a	6	6	6
78	30	18	18	6	114	6	126	24	54	6	108	6	12	54	6			

6 Points, 6 Triangles, 6 Sides

"the star of your god Remphan"

Star of David

- Saturn - Saturday
- Jupiter - Thursday
- Mars - Tuesday
- Sun - Sunday
- Venus - Friday
- Mercury - Wednesday
- Moon - Monday

JUDAÍSMO E ALGUMAS CONEXÕES

- CUBO NEGRO NA TESTA QUANDO ESTÃO ORANDO
- FAIXA PRETA ENVOLTA DELES PARA SIMBOLIZAR
- SATURNO ENVOLVENDO VOCÊ EM MATÉRIA FÍSICA
- COBRINDO OS OLHOS NA ESCURIDÃO
- ESTRELA DE DAVI
- SEU DIA DE ADORAÇÃO É O DIA DE SATURNO (SÁBADO)

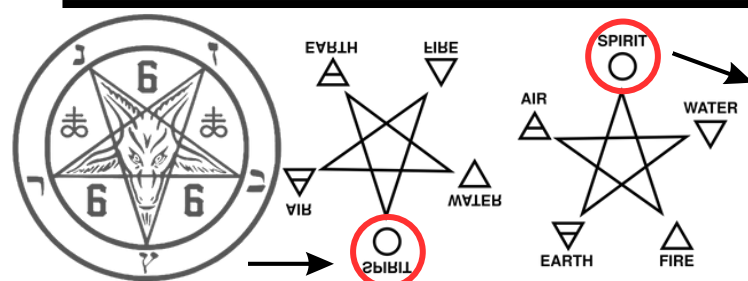

- O SIGILO SATÂNICO DO BAPHOMET É O PENTAGRAMA ELEMENTAR INVERTIDO.
- COLOCA O ELEMENTO MAIS IMPORTANTE, O ESPÍRITO, NA PARTE DE BAIXO.
- O ESPÍRITO É O MAIS IMPORTANTE PORQUE DÁ ORIGEM AOS OUTROS 4 ELEMENTOS.
- PESSOAS SATÂNICAS NÃO SE IMPORTAM COM O ESPÍRITO, SÃO MATERIALISTAS (INVERTIDAS).
- OS SATANISTAS INVERTEM TUDO.

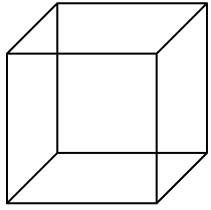

=6 LADOS

6= NÚMERO DO HOMEM
7=NÚMERO DE DEUS

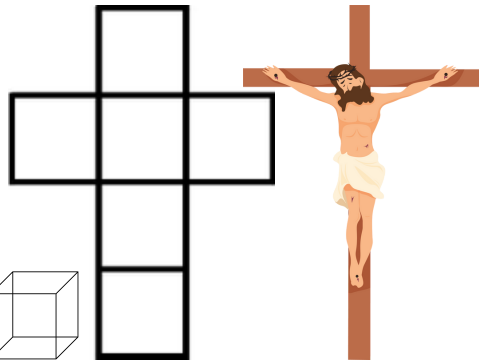
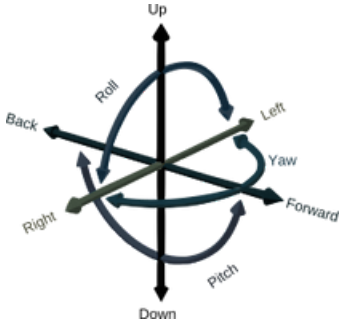

O CORAÇÃO COM OS ANÉIS DE ESPINHOS SIMBOLIZA A ALMA SENDO ENVOLVIDA NA MATÉRIA. OS ANÉIS DE ESPINHOS SÃO OS ANÉIS DE SATURNO. A LUZ BRILHANDO NO CORAÇÃO SIMBOLIZA A ALMA; A ALMA É PURA LUZ. A CRUZ É O CUBO DESDOBRADO. ESSE SÍMBOLO TAMBÉM É O LOGOTIPO DA VIVIENNE WESTWOOD.

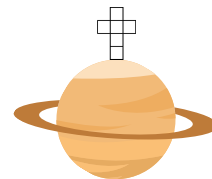

Vivienne Westwood

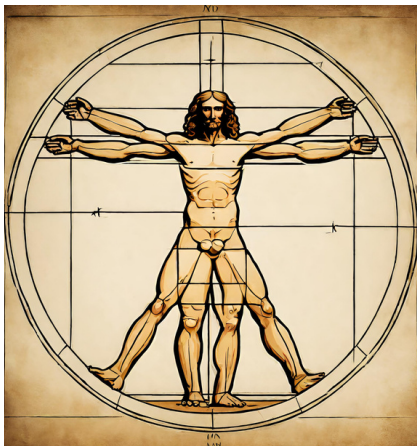

DA VINCI TAMBÉM ESTAVA SIMBOLIZANDO O HOMEM NO CUBO. O CORPO FÍSICO DO HOMEM ESTÁ PRESO NO CUBO, MAS O CÍRCULO DO LADO DE FORA SIMBOLIZA O ESPÍRITO. O ELEMENTO ESPIRITUAL É UM CÍRCULO; CÍRCULOS NÃO TÊM COMEÇO, NÃO TÊM FIM E SÃO ETERNOS. NOSSO VERDADEIRO EU ESPIRITUAL ESTÁ FORA DO CUBO (FORA DO MUNDO FÍSICO).



O FAMOSO BRINQUEDO JACK NA CAIXA É A VERDADE À VISTA DE TODOS. NÓS SOMOS O JACK NA CAIXA, E DEVEMOS EXPANDIR NOSSAS MENTES E SAIR DA CAIXA (ASCENDER FORA DO CUBO DO JOGO DE SATURNO). O PARAÍSO É A REALIDADE BASE ONDE NOSSA MENTE NÃO TEM LIGAÇÃO COM UM CORPO. É O MUNDO REAL/VERDADEIRO.

"PENSE FORA DA CAIXA"

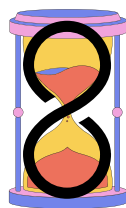
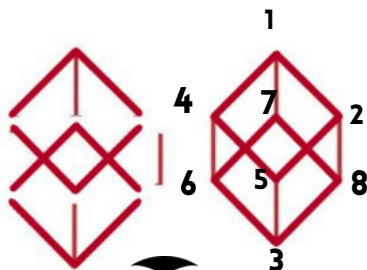

O MUNDO DE SATURNO (MUNDO FÍSICO) É O MUNDO DO ESPAÇO E DO TEMPO.
8=TEMPO
SATURNO=DEUS DO TEMPO=CRONOS 8 PONTOS NO ESPAÇO E NO TEMPO



CUBO PRETO=SATURNO
ANÉIS EM VOLTA SIMBOLIZAM OS ANÉIS DE SATURNO



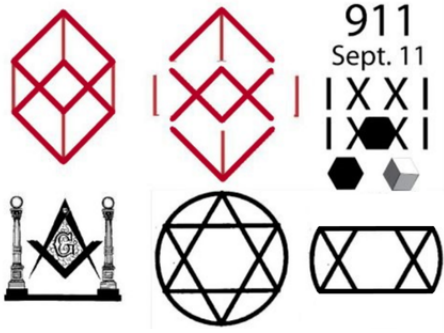

911
Sept. 11

911 EM NUMERAIS ROMANOS = IXXI = 911, CÓDIGO DE SATURNO

= I X X I
I X X I = 911

9/11 Memorial's Black Cubes
Black Saturn-Satan Cube

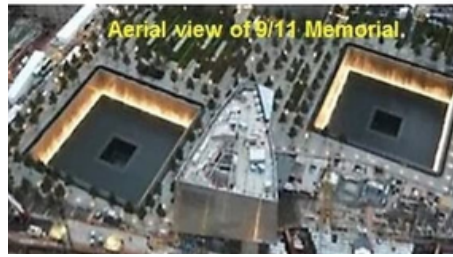

As elites realizam rituais como o 11 de setembro em códigos numéricos relacionados a Saturno. Saturno é conhecido como o Ceifador ligado ao processo pós-vida. Isso é por que eles relacionam Saturno a isso.

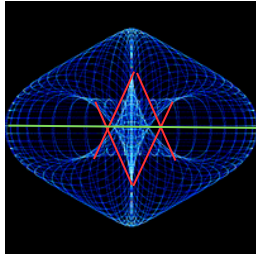
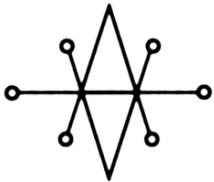

O CAMPO TOROIDAL ELETROMAGNÉTICO É O ÁTOMO RESPONSÁVEL POR CRIAR TODAS AS FORMAS "FÍSICAS" DENTRO DESSA SIMULAÇÃO. A IMAGEM À ESQUERDA MOSTRA O CAMINHO DO FLUXO DE ENERGIA DENTRO DE UM CAMPO ELETROMAGNÉTICO (UM ÁTOMO). A MATÉRIA "FÍSICA" É UM RESULTADO DE DUAS FORÇAS OPOSTAS IGUALADAS NO PLANO DA INÉRCIA. SATURNO É A SIMULAÇÃO DESTE MUNDO "FÍSICO", E O SIGILO DE SATURNO MOSTRA O PLANO DE INÉRCIA E A EXPRESSÃO DE ENERGIA DENTRO DE UM CAMPO TOROIDAL

Sigil of Saturn

CORONA SIGNIFICA COROA. COROAS E ANÉIS ERAM USADOS PELOS ANTIGOS FENÍCIOS PARA ADORAR SEU DEUS SATURNO (A SIMULAÇÃO). AS MENTES CORRUPTAS DOS ANTIGOS FENÍCIOS, BABILÔNIOS E DAS ELITES NO PODER HOJE NÃO DESEJAM ASCENDER À REALIDADE BÁSICA (CÉU). EM VEZ DISSO, DESEJAM GOVERNAR A REALIDADE SIMULADA DE SATURNO. ELAS ADORAVAM O QUE ESTE MUNDO TEM A OFERECER E DESEJAM PERMANECER AQUI. USAVAM ANÉIS E COROAS PARA HONRAR OS ANÉIS DE SATURNO E DEMONSTRAR ADORAÇÃO POR ELAS. ATÉ HOJE, USAMOS ALIANÇAS DE CASAMENTO QUANDO NOS UNIMOS OFICIALMENTE A ALGUÉM, DA MESMA FORMA QUE ENTRAMOS NOS ANÉIS DE SATURNO QUANDO NOSSA MENTE E ALMA SE UNEM A ESTA SIMULAÇÃO (O CORPO).



CORONA=COROA=ANEL

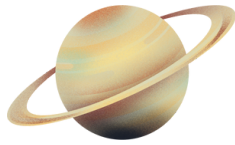

O ANEL DE SATURNO É SIMBOLIZADO POR COROAS (CORONAS).

SATURNO É A ÚLTIMA CAMADA DO SISTEMA DA ALMA. ELE ESTÁ ACIMA DELES, O QUE SIGNIFICA QUE ELE GOVERNA SOBRE OS OUTROS CORPOS CELESTES. SATURNO É O REI E GOVERNA SOBRE O RESTO, POR ISSO ELE USA A COROA (OS ANÉIS). É POR ISSO QUE OS GOVERNANTES DE HOJE USAM COROAS.



O DEUS SATURNO SEMPRE SEGURAVA METAFORICAMENTE A FOICE.

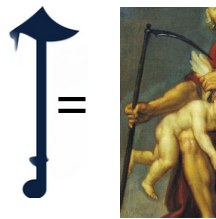

A FOICE DO DEUS SATURNO

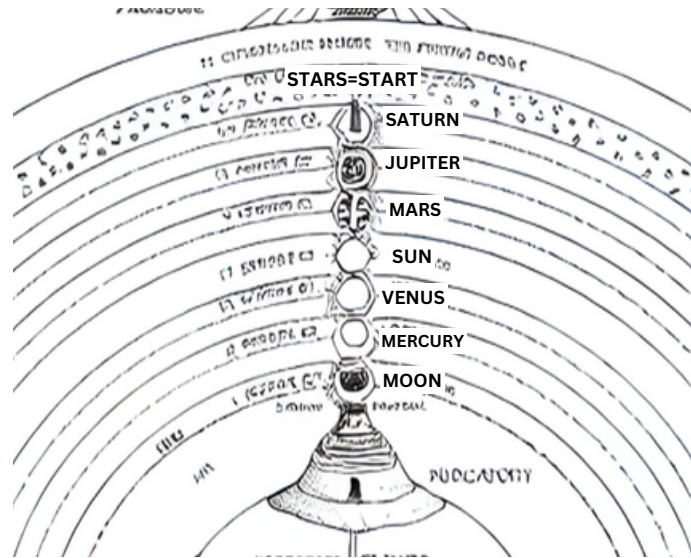

TIKTOK=TEMPO

PARECE SIMILAR AO SELO DE SATURNO



Saturno é percebido como a matriz que abrange o tempo, o espaço e a matéria, servindo como a verdadeira divindade deste mundo. Ele exerce domínio sobre o reino físico, incluindo o seu corpo e todos os aspectos materiais. A noção compartilhada de "céu" ou de outros planos em todas as religiões reflete que a consciência humana transcende os limites deste mundo.

JUDAÍSMO

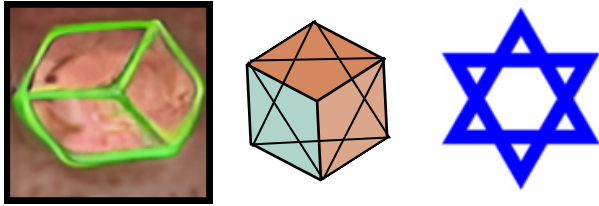

A palavra "Sabbath" tem suas raízes na palavra fenícia "shabba," que significa Saturno. O sábado é o dia de adoração dos judeus, sendo celebrado no sábado ou "Saturn-day," o dia de Saturno. Além disso, durante as orações judaicas, os fiéis costumam usar o cubo negro de Saturno.

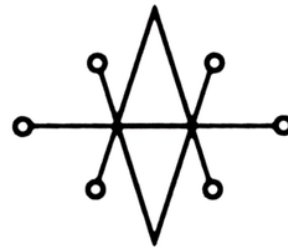

Sigil of Saturn



CROMOSSOMOS

CRISTIANISMO

Em 1 Coríntios 4:4, o trecho menciona "Satanás, que é o deus deste mundo." A interpretação sugere que Satanás é sinônimo de Saturno, e que este mundo é uma simulação do domínio de Saturno. A luta contra o mesmo, pode significar a libertação da matéria, domínio do ego e ascensão.



"Você foi enganado duplamente."

CHROMOSONES

CHRONOS=SATURNO

ENCARNADO NO "PECADO"

- NOSSAS MENTES ESTÃO SENDO PROJETADAS EM UMA SIMULAÇÃO.
- À MEDIDA QUE A ALMA DESCE PARA O SISTEMA DA ALMA, ELA ENTRA PRIMEIRO NOS ANÉIS DE SATURNO; POR ISSO SATURNO É O CHAKRA RAIZ. SATURNO EM GREGO É CRONOS, O QUE SIGNIFICA TEMPO, PORQUE TUDO NO MUNDO MATERIAL É MORTAL, OU SEJA, NÃO É ETERNO, ENTÃO É GOVERNADO PELO TEMPO.
- EM SEGUIDA, APÓS SATURNO, ELA VAI ASSUMIR OS OUTROS 6.

ENERGIAS NECESSÁRIAS PARA FUNCIONAR NESTE MUNDO.

- A ALMA AGORA HABITOU AS 7 ENERGIAS E ESTÁ SENDO INCARNADA NA MATÉRIA FÍSICA NO CORAÇÃO (TERRA) DO SISTEMA DA ALMA NO VENTRE MATERNO.
- QUANDO NASCEMOS, NASCEMOS EM UM MUNDO DE CICLOS ONDE TUDO SE MOVE EM CICLOS, TAIS COMO OS CICLOS DIÁRIOS, ANUAIS, MENSAL, DO ZODÍACO, DO ÓLEO DE CRISTO, MENSURUAIS, ETC...
- ESSES CICLOS SÃO ONDAS, QUE SÃO ONDAS SENOIDAIS. ELES TÊM UM PICO E UM VALE, COMO MOSTRADO NO DIAGRAMA ABAIXO.

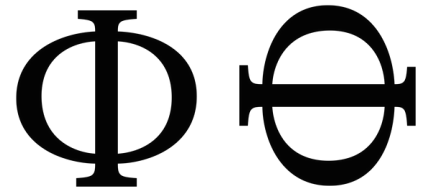
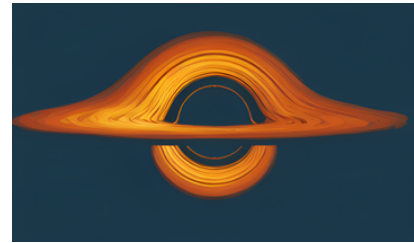
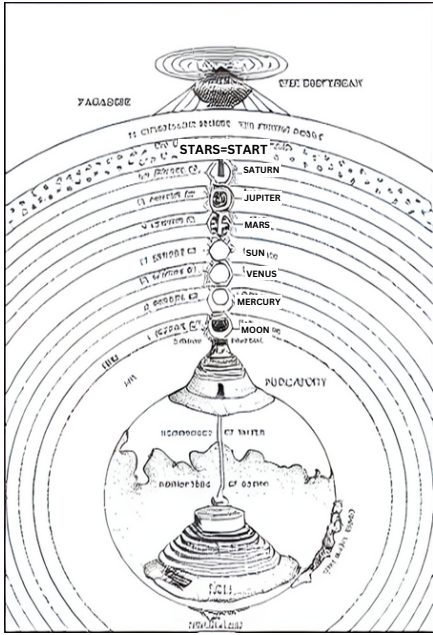

O PECADO DE EVA COMENDO O FRUTO PROIBIDO DA ÁRVORE DO CONHECIMENTO DO BEM E DO MAL É A HISTÓRIA METAFÍSICA DE NOSSA CONSCIÊNCIA CAINDO NA MATÉRIA. NOSSA MENTE SE PROJETOU NO SISTEMA NERVOSO (ÁRVORE DO CONHECIMENTO DO BEM E DO MAL) PARA EXPERIMENTAR/GANHAR O CONHECIMENTO DO LIVRE ARBITRÍO. NÓS MORDEMOS O FRUTO PROIBIDO, QUE DIZEM SER UMA MAÇÃ. MAÇÃS SÃO CAMPOS TOROIDAIS, QUE SÃO UM ÁTOMO. "MORDEMOS O ÁTOMO" E NOS MATERIALIZAMOS EM ÁTOMOS/MATÉRIA. EVA = EVEN = 2, ADÃO = ATUM = 1.

"VOCÊ NASCE EM PECADO"

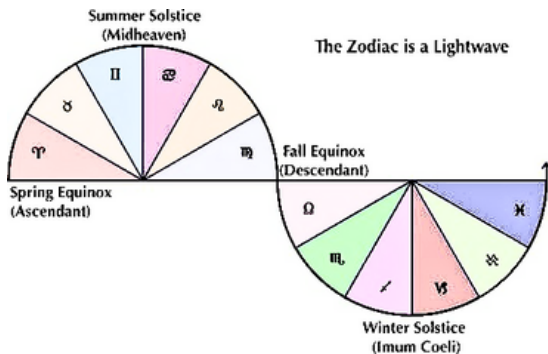

DNA=SONOIDAL



SÍMBOLO DOLAR=SONOIDAL



- A ONDA SENOIDAL É UMA ONDA DE LUZ E TUDO É FEITO DE LUZ.
- TUDO SE MOVE EM ONDAS.
- A LUZ CRISTALIZADA SE TORNA MATÉRIA FÍSICA.
- LUZ DE BAIXA VIBRAÇÃO SE TRANSFORMA EM MATÉRIA.
- MATÉRIA DE ALTA VIBRAÇÃO SE TORNA LUZ.

NÓS NASCEMOS NO PECADO SIGNIFICANDO ONDA SENOIDAL. NASCEMOS EM UMA CRIAÇÃO QUE TEM DUAS FORÇAS OPOSTAS. BOM E RUIM, DIA E NOITE, BEM E MAL, ETC...

O CAMINHO DO SOL É UMA ONDA SENOIDAL.

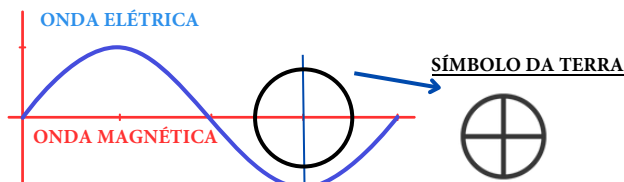
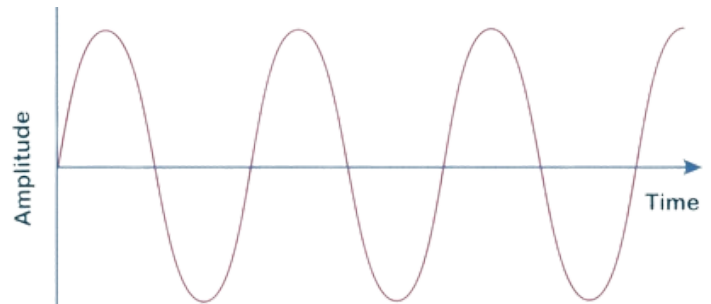
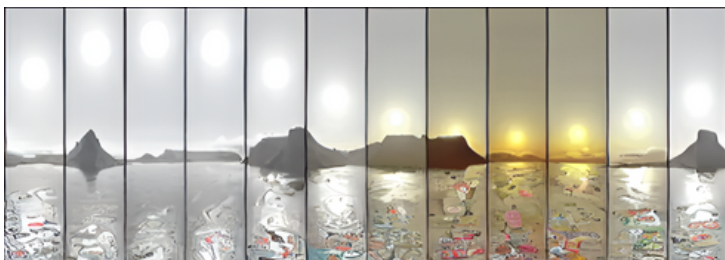

TUDO É ELETROMAGNÉTICO.

- A ONDA MAGNÉTICA É RETA PORQUE NÃO TEM VIBRAÇÃO.
- A ONDA ELÉTRICA VIBRA DE UM LADO PARA O OUTRO, PORTANTO, ELA ONDULA, SIGNIFICANDO QUE TEM PROFUNDIDADE, QUE É UM COMPRIMENTO DE ONDA E PROFUNDIDADE.
- A LINHA RETA MAGNÉTICA E A PROFUNDIDADE DA ONDA ELÉTRICA COMBINADAS CRIAM A CRUZ, QUE É DE ONDE TIRAMOS O SÍMBOLO DA TERRA.
- MAGNETISMO E ELETRICIDADE SE COMBINAM PARA CRIAR MATÉRIA FÍSICA, QUE É A TERRA, E ISSO É O QUE O SÍMBOLO ESTÁ MOSTRANDO.

7 METAIS 7 PLANETAS

Moon Silver	Mercury Quicksilver	Venus Copper	Sun Gold	Mars Iron	Jupiter Tin	Saturn Lead

OS 7 PLANETAS SÃO LUZES, QUE DÃO ORIGEM A: 7 DIAS DA SEMANA, 7 CORES, 7 NOTAS MUSICAIS DIATÔNICAS, 7 CHAKRAS, ETC. OS 7 METAIS TÊM O MESMO SÍMBOLO ALCHEMICO DOS 7 PLANETAS PORQUE A MATÉRIA É LUZ DE BAIXA VIBRAÇÃO, E QUANDO OS 7 PLANETAS SE MATERIALIZAM, ELES CRISTALIZAM OS 7 METAIS.

A MENTE E A ALMA NÃO TÊM UMA FORMA VERDADEIRA NOS PLANOS ASTRAL, ONDE TUDO O QUE DESEJAMOS CRIAMOS INSTANTANEAMENTE. AS ESTRELAS SÃO ABERTURAS PARA O PLANO ASTRAL, QUE CRIAMOS PARA INCARNAR, DAÍ A RAZÃO PELA QUAL A PALAVRA "ASTRAL" TEM "ESTRELA" DENTRO DELA. COMEÇAMOS NAS ESTRELAS, POR ISSO A PALAVRA "COMEÇAR" TEM "ESTRELA" DENTRO DELA. NO MOMENTO DE NOSSA INCARNAÇÃO, UM DOS SETE DEUSES CELESTIAIS ESTÁ GOVERNANDO A TERRA DO CÉU. A ENERGIA DOS PLANETAS QUE GOVERNAM NO MOMENTO DE NOSSA INCARNAÇÃO MODELA NOSSA ALMA, MENTE E CORPO, QUE MANIFESTAMOS EM NOSSOS COMPORTAMENTOS, PSICOLOGIA E ESPÍRITO.

Cada ser vivo é um "anjo caído" da luz astral. Decidimos comer o fruto proibido e encarnar no mundo material de Saturno (Satã). Saturno rege este mundo de matéria, tempo e espaço. No plano astral, podemos manifestar instantaneamente o que desejamos, no entanto, nossas mentes estão sujeitas às restrições da matéria. Agora, temos que trabalhar para manifestar nossos desejos, e é por isso que Saturno na astrologia é conhecido como o mestre professor, e ele retém coisas para nos ensinar uma lição. É também conhecido como o senhor do karma.

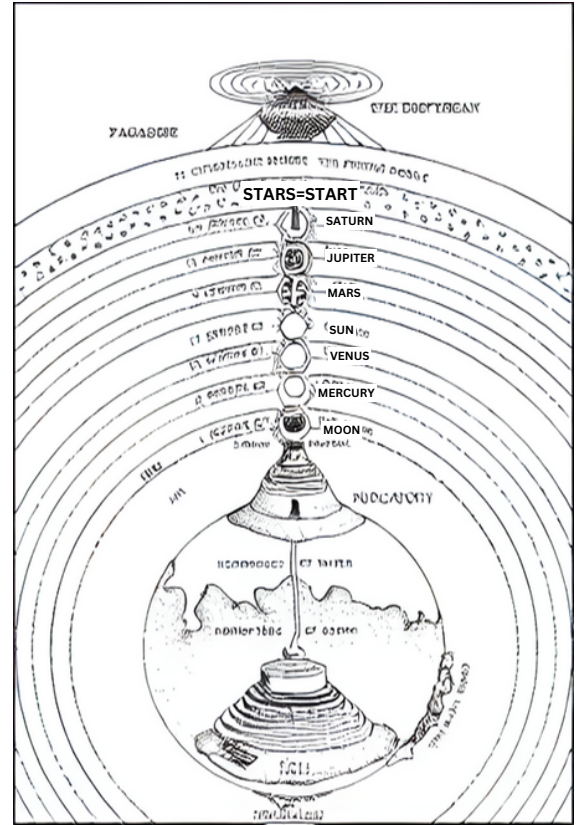

A VERDADE ESTÁ SEMPRE SUBLIMINAR

ARTE MAÇÔNICA

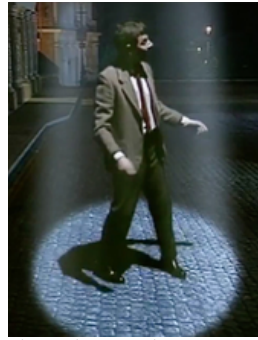
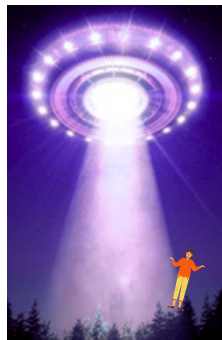

Show tv britânico do Mr.Bean, onde ele é mostrado "caindo" do céu



Pintura ancestral mostrando o nascimento de Jesus "conectado" a uma estrela

ARTE MAÇÔNICA



O "CÉU" É A REALIDADE BASE ONDE A MENTE NÃO TEM LIMITAÇÕES. ALÉM DAS ESTRELAS ESTÁ O PLANO ASTRAL ONDE A MENTE E AS ALMAS PODEM VAGAR LIVREMENTE PARA MUNDOS, PLANETAS E UNIVERSOS. OBSERVE NESTA OBRA MAÇÔNICA, AS ESCADAS QUE LEVAM AO MEIO DO SOL E DA LUA. O SOL E A LUA SIMBOLIZAM A POLARIDADE DO MUNDO FÍSICO, SENDO O SOL MASCULINO E A LUA FEMININA. AS ESCADAS ESTÃO CONDUZINDO AO MEIO DELES, SIMBOLIZANDO A UNIDADE E O EQUILÍBRIO. A MENTE NÃO TEM GÊNERO, ELA É PURA CONSCIÊNCIA SEM LIMITAÇÕES.



O pássaro que desce simboliza a alma e a mente descendo do plano astral (as estrelas) e encarnando nas águas etéreas (o mundo físico). O arco no topo da pintura simboliza o firmamento, e o feixe de luz é o seu raio estelar.

"ALCANCE AS ESTRELAS"

AS TÁBUAS DE ESMERALDA DE THOTH, TAMBÉM CONHECIDOS COMO TABLETES SMARAGDINOS OU SIMPLEMENTE TABLETES DE ESMERALDA, SÃO UMA SÉRIE DE TEXTOS ANTIGOS ESOTÉRICOS (EM LINGUAGEM ATLANTE) E CRIPTOGRAFADOS ATRIBUÍDOS À FIGURA LEGENDÁRIA HERMES TRISMEGISTUS, TAMBÉM CONHECIDO COMO THOTH, O SACERDOTE DE ATLÂNTIDA. THOTH NO EGITO, HERMES, NA GRÉCIA, MERCÚRIO PARA OS ROMANOS. O "TRÊS VEZES GRANDE". SUPÕE-SE QUE ISAAC NEWTON TRADUZIU OS TABLETES DE ESMERALDA DE THOTH NO SÉCULO XVII. OUTRAS FIGURAS IMPORTANTES FORAM DITAS COMO APRENDIZES, COMO POR EXEMPLO PITÁGORAS NA GRÉCIA.

NA RELIGIÃO ANTIGA DO EGITO, THOTH ERA UMA DIVINDADE ASSOCIADA À LUA, À CONTAGEM DO TEMPO, AO APRENDIZADO E À ESCRITA. CONSIDERADO O INVENTOR DA ESCRITA E O CRIADOR DAS LÍNGUAS, THOTH DESDE DESEMPENHOU PAPEIS SIGNIFICATIVOS COMO ESCRIVÃO, INTÉRPRETE E CONSELHEIRO DOS DEUSES. AS TÁBUAS ERAM DITAS SEREM INDESTRUTÍVEIS POR QUALQUER COISA OU TIPO DE ELEMENTO, ALGO FEITO COM ALGUM TIPO DE TRANSMUTAÇÃO ALQUÍMICA

CITAÇÕES DAS TÁBUAS DE ESMERALDA DE THOTH POR "M. DOREAL":

- "DA ESCURIDÃO VÓS SURGIS, UM COM A LUZ E UM COM AS ESTRELAS."
- "O HOMEM ESTÁ EM PROCESSO DE TRANSFORMAÇÃO PARA FORMAS QUE NÃO SÃO DESTA MUNDO: ELE CRESCERÁ NO TEMPO ATÉ O INFORME, EM UM PLANO NO CICLO ACIMA. SAIBA, DEVEIS TORNAR-VOS SEM FORMA ANTES DE SERDES UM COM A LUZ."
- "NÃO SOIS DA TERRA... TERRENO, MAS UMA CRIANÇA DA LUZ CÓSMICA INFINITA."
- "DEITADO SOB AS ESTRELAS EM ATLÂNTIDA, QUE ESTAVA HÁ MUITO TEMPO ENTERRADA, SONHANDO COM MISTÉRIOS MUITO ALÉM DOS HOMENS. ENTÃO, NO MEU CORAÇÃO CRESCIA UM GRANDE ANSEIO DE CONQUISTAR O CAMINHO QUE LEVA ÀS ESTRELAS."
- "LIVRE DO CORPO, EU RELAMPEJEI PELA NOITE. FINALMENTE, DESBLOQUEADO PARA MIM FOI O ESPAÇO ESTELAR."

THOTH, O
"DEUS" EGÍPCIO
DA SABEDORIA.



ARTE MAÇÔNICA

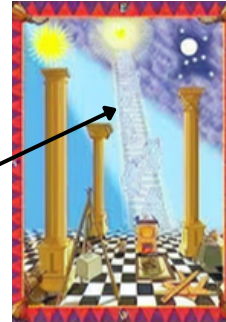

COMO ACIMA, É EMBAIXO



PLANO FÍSICO

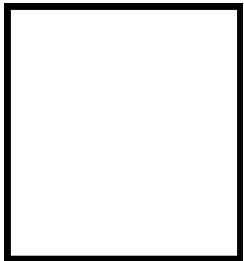

PLANO ETÉRICO

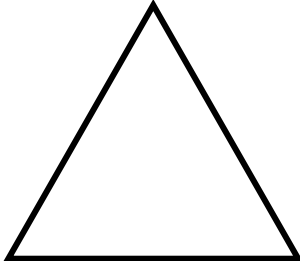

PLANO ETERNO

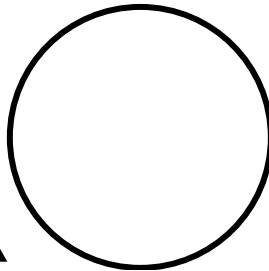

"Pensar fora da caixa" guarda uma profunda verdade... A CAIXA É O QUADRADO QUE REPRESENTA O PLANO FÍSICO. SUA MENTE ESTÁ EXPERIMENTANDO O PLANO TRIDIMENSIONAL EXECUTADO PELO CÉREBRO E PELO SISTEMA NERVOSO CENTRAL, PORTANTO, O CORPO É MATÉRIA. QUANDO SUA MENTE "DEIXA" O CORPO DURANTE UMA PROJEÇÃO ASTRAL, VOCÊ ESTÁ DE FATO DEIXANDO OUTROS NÍVEIS DE CONSCIÊNCIA A ASCENSÃO NÃO É UM LUGAR OU "EXTERNO", ELA É INTERNA. ESTÁ TUDO NO INTERIOR. PARA ASCENDER, O INDIVÍDUO PRECISA PENSAR ALÉM DO MUNDO FÍSICO E BUSCAR UM CAMINHO QUE ESTÁ ESCONDIDO DENTRO DE SI MESMO, ALCANÇANDO EQUILÍBRIO. Quando nossas mentes despertam para realidades além de nossos arredores imediatos, surge um desejo natural de explorar. Esse processo é comparado a um bebê no útero. À medida que o bebê se torna ciente de um mundo além de sua mãe, ele começa a se mover e a procurar uma saída. Isso se assemelha à ideia de evolução espiritual, seguindo o princípio "como acima, assim abaixo", simbolizando uma progressão natural em direção à consciência superior.



OS PLANETAS POSSUEM GRANDE INFLUÊNCIA NO NOSSO MUNDO/TERRA. ELES SÃO 7 CORPOS ENERGÉTICOS CÓSMICOS QUE INFLUENCIAM A CONSCIÊNCIA. AS CONSTELAÇÕES, PLANETAS E CORPOS CELESTES COLETIVAMENTE CONTRIBUEM COMO COMPONENTES VIBRACIONAIS DINÂMICOS QUE MOLDAM NOSSA PERCEPÇÃO DA REALIDADE. CADA "PLANETA" EMITE UMA FREQUÊNCIA DISTINTA, "TECE UMA TAPEÇARIA" DE ENERGIAS QUE DEFINE SUA UNICIDADE.

7 ELOHIM=7 PLANETAS

CAFFI-EL = SATURNO
ANA-EL = VÊNUS
SACHI-EL = MERCÚRIO
MICHA-EL = SOL
GABRI-EL = LUA
CAMA-EL = MARTE
RAPHA-EL = JÚPITER

OS 7 ELOHIM SÃO OS 7 CORPOS PLANETÁRIOS. Os antigos israelitas OS CHAMAVAM de "Os Elohim". Esses seres são as verdadeiras forças por trás do "Deus" no Gênesis. "Elohim" é uma palavra no plural que representa o poder combinado de sete entidades distintas.

ENTÃO ELOHIM DISSE: "FAÇAMOS O SER HUMANO À NOSSA IMAGEM, CONFORME A NOSSA SEMELHANÇA. QUE ELES GOVERNEM SOBRE OS PEIXES DO MAR, AS AVES DOS CÉUS, OS ANIMAIS DOMÉSTICOS EM TODA A TERRA E TODOS OS ANIMAIS QUE RASTEJAM SOBRE A TERRA". E ELOHIM CRIOU OS SERES HUMANOS À SUA IMAGEM. À IMAGEM DE ELOHIM ELE OS CRIOU. ELE OS CRIOU MACHO E FÊMEA.

NÓS SOMOS UM MICROCOSMO DO MACROCOSMO. SOMOS "DEUS" FEITO CARNE, TAMBÉM CONHECIDO NA BÍBLIA COMO "A PALAVRA FEITA CARNE". SOMOS FEITOS À IMAGEM DAS CONSTELAÇÕES, PLANETAS E TODOS OS CORPOS CELESTES.

REVELAÇÃO 1:20 "AS SETE ESTRELAS SÃO OS SETE ANJOS DAS IGREJAS".



The Jewish seven-branched candlestick and its symbolism.

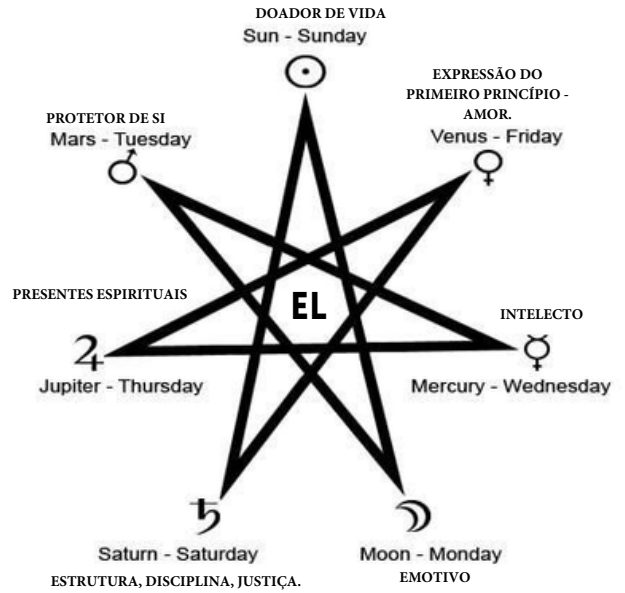
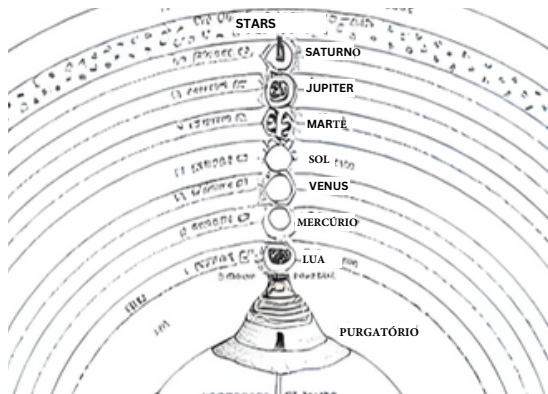

JÓ 38:32-33

32 "Você consegue fazer surgir o Mazzaroth em sua estação, ou consegue guiar a Ursa com seus filhotes?"

33 "Você conhece as ordenanças dos céus? Consegue estabelecer sua governança na terra?"

ESTE VERSÍCULO BASICAMENTE DIZ: VOCÊ PODE LER AS ESTRELAS? VOCÊ CONHECE A INFLUÊNCIA DAS CONSTELAÇÕES NA TERRA?

"MAZZAROTH" SE TRADUZ COMO 12 SIGNOS. "MAZZAROTH" É UMA DAS ÚNICAS PALAVRAS NA BÍBLIA QUE ELES DECIDIRAM NÃO TRADUZIR PARA O INGLÊS. POR QUE VOCÊ PERGUNTARIA? PORQUE ELES NÃO QUEREM QUE VOCÊ SAIBA A VERDADEIRA CIÊNCIA DA ASTROLOGIA.

VELA JUDAICA CHANUCÁ E O SIMBOLISMO

ARTE MAÇÔNICA

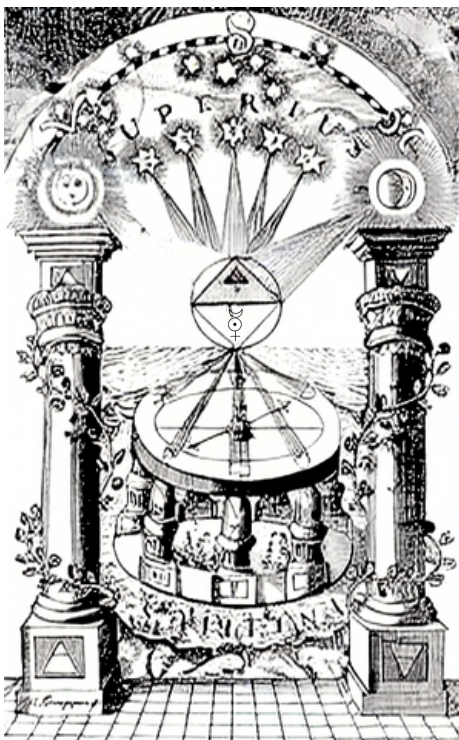

ESTA OBRA MAÇÔNICA MOSTRA OS RAIOS DE LUZ DOS 7 CORPOS CELESTES INFLUENCIANDO A MENTE, A ALMA E O CORPO.



A MATÉRIA FÍSICA É LUZ DE BAIXA VIBRAÇÃO. LUZ É MATÉRIA, E MATÉRIA É LUZ. OS 7 PLANETAS TÊM O MESMO SÍMBOLO QUE OS 7 METAIS PORQUE OS "PLANETAS" SÃO NA VERDADE LUZES CÓSMICAS NO FIRMAMENTO, E QUANDO SE MATERIALIZAM, ELES PRODUZEM OS 7 METAIS.

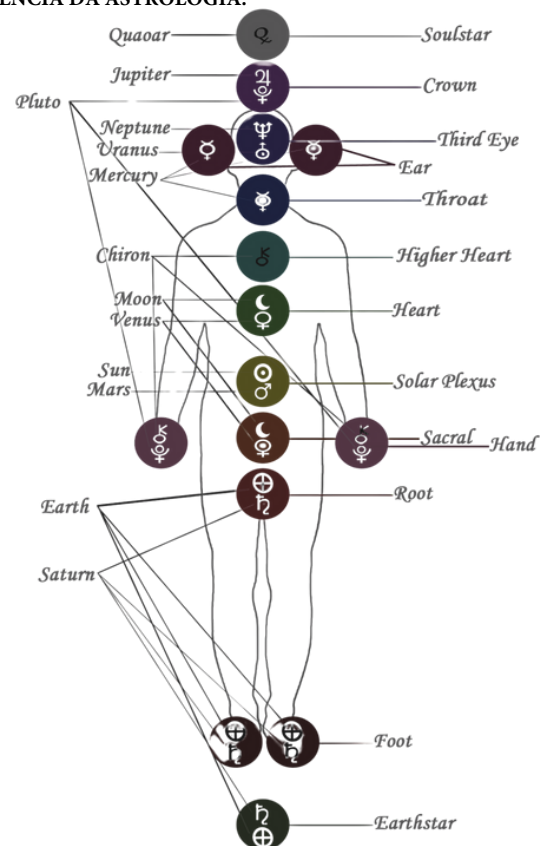

COMO ACIMA, ASSIM ABAIXO. OS "DEUSES" CELESTIAIS, TAMBÉM CONHECIDOS COMO OS 7 PLANETAS (ELOHIM), MANIFESTAM SUAS 7 ENERGIAS ÚNICAS NO MUNDO NATURAL. CADA "PLANETA" TEM UMA ENERGIA DISTINTA QUE MANIFESTA SUAS VIRTUDES NO MUNDO NATURAL, EM ANIMAIS, PLANTAS, ÁRVORES E EM TODAS AS COISAS NATURAIS QUE EXISTEM NA FACE DA TERRA. O ANIMAL, A ÁRVORE OU A PLANTA, ETC., CARREGARÁ A VIRTUDE DA ENERGIA QUE LHE FOI DADA PELO REGENTE CELESTIAL.

SATURNO

ELEMENTO: ÁGUA
METAL: CHUMBO

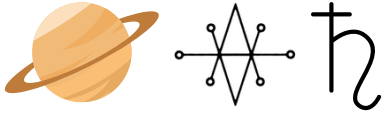

PEDRAS = MARCASITA DE OURO, ÔNIX, ZIAZAA, CAMOINUS, SAFIRA, JASPE ESMAGADO, CALCEDÔNIA, ÍMÃ E TODAS AS PEDRAS QUE SÃO TERROSAS, ESCURAS E PESADAS.
ÁRVORES E PLANTAS = ESPARGO QUE NÃO DÁ FRUTOS, TEM BAGAS PRETAS OU PRODUZ FRUTOS PRETOS (COMO FIGO PRETO OU PINHEIRO), CIPRESTE, UMA ÁRVORE FUNERÁRIA QUE NÃO CRESCE BAGAS. QUALQUER COISA QUE SEJA SOMBRIO, DE GOSTO AMARGO, TENHA UM ODORE VIOLENTO, TENHA UMA COR DESAGRADÁVEL COM UVAS AMARGAS, SALSINHA.

ANIMAIS = ANIMAIS NOTURNOS, DESINTERESSANTES, MELANCÓLICOS, DE MOVIMENTO LENTO, QUE SE ALIMENTAM DE SUJEIRA. TOUPEIRAS, ASINOS, LOBOS, LEBRES, MURROS, GATOS, CAMELOS, PORCOS, MACACOS, DRAGÕES, BASILISCOS, SAPOS E TODAS AS SERPENTES E CRIATURAS RASTEJANTES, ESCORPIÕES, FORMIGAS E CRIATURAS QUE NASCEM DA TERRA EM DECOMPOSIÇÃO, NA ÁGUA OU EM EDIFICAÇÕES EM RUÍNAS, COMO RATOS E MUITAS LARVAS.
AVES = PAVÕES, CORUJAS, MORCEGOS, ABUBILHAS, CORVOS, COTURNOS, GROUSES, AVESTRUZES
PEIXES = ENGUIAS, CAÇÕES, OSTRAS, ESPONJAS DO MAR, MUSIPULAS.

LUA

ELEMENTO = TERRA
METAL = PRATA



PEDRAS = MARCASITA DE PRATA, TODAS AS QUE SÃO BRANCAS E VERDES. SALENITA, PÉROLAS, BERILO.
ÁRVORES E PLANTAS = SELENOTRÓPICO, QUE SE VOLTA PARA A LUA, PALMEIRAS QUE EMITEM UM ÚNICO RAMO A CADA NASCER DA LUA, HISOPO, ALECRIM, ÁRVORE DE CHEGATE, AZEITONAS CHINOSAS QUE AUMENTAM E DIMINUEM O NÚMERO DE FOLHAS COM A LUA.

ANIMAIS = CÃES, CAMALEÕES, PORCOS, VEADOS, CABRAS FÊMEAS, LEOPARDOS. TODOS OBSERVAM E IMITAM A LUA. OS OLHOS DOS GATOS FICAM MAIORES E MENORES COM A LUA, HIENAS, CASTORES, LONTRAS, RATOS.
AVES = GANSOS, PATOS, MERGULHÕES, TODOS AQUÁTICOS E CAÇADORES DE PEIXES, ABELHAS.
PEIXES = AELURUS, CUJOS OLHOS MUDAM DE ACORDO COM AS MUDANÇAS DA LUA, RAIAS ELÉTRICAS, ECHENEIS, CARANGUEJOS, OSTRAS, MOLUSCOS E SAPOS.

MERCÚRIO

ELEMENTO = ÁGUA
METAL = MERCÚRIO

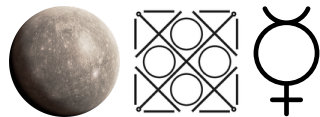

PEDRAS = ÁGATA, PORFIRITA, TOPÁZIO
ÁRVORES E PLANTAS = AMIEIRO, CINQUEFÓLIO, MERCÚRIO DOS CÃES, FUMARIA, BURNET, SAXIFRAGE, MAJORANA

ANIMAIS = MACACOS, RAPOVAS, DONINHAS, VEADOS, MURROS, ANIMAIS HERMAFRODITAS E AQUELES QUE PODEM MUDAR DE SEXO, COMO LEBRES, HIENAS, E OUTROS SIMILARES.

AVES = VERSÁTEIS, PINTASSILGOS, FICEDULAE, MELROS, TURDOS, ALAUDES, RUIVACO, PAPAGAIOS, MAGPIES, ÍBIS, PORPHYRIO E ESCARAVELHO DE UM CHIFRE
PEIXES = TROCHUS, POLVO, ARRAIA, TAINHA CINZA,

O SOL

ELEMENTO FOGO
METAL = OURO



PEDRAS = AÉTTITA, QUE TEM VIRTUDES CONTRA DOENÇAS E VENENOS. OUTRA PEDRA CHAMADA "OLHO DO SOL", QUE TEM A VIRTUDE DE FORTALECER O CÉREBRO E AGUÇAR A VISÃO. OUTRA PEDRA É A CARBÚNCULO, QUE TEM VIRTUDES CONTRA TODOS OS VENENOS AÉREOS E VAPOROSOS. O CRISÓLITO, QUANDO COLOCADO EM FRENTE AO SOL, EMITE UMA ESTRELA DOURADA. ELE FORTALECE O ESPÍRITO E AJUDA COM A ASMA.

ÁRVORES E PLANTAS = HELIÓTROPOS QUE SE VOLTAM PARA O SOL ENQUANTO ELE SE MOVE. A PEÔNIA, O GENGIBRE, O ESCARAVELHO, A LARANJA, A GENTIANA, A ERVA DE SÃO DÂMASO E A VERBENA SÃO TODAS PLANTAS E ÁRVORES QUE SÃO GOVERNADAS PELO SOL. TODAS ELAS TÊM GRANDES VIRTUDES QUE AJUDAM A AFUGENTAR ESPÍRITOS MALÉVOLS.

ANIMAIS = TODOS OS ANIMAIS QUE SÃO ÁVIDOS POR VITÓRIAS, CORAJOSOS E AMBICIOSOS, COMO O LEÃO, CROCODILO, LINCE, CARNEIRO, BODE MACHO, TOURO E BABUÍNO.

AVES = FÊNIX, ÁGUIAS, ABUTRES, FALCÕES.

PEIXES = BEZERROS DO MAR, MOLUSCOS, ÁGUA-VIVA.

JÚPITER

ELEMENTO = AR
METAL = ESTANHO



PEDRAS = JACINTO, BERILO, SAFIRA, TÚFIA, ESMERALDA, JASPE
ÁRVORES E PLANTAS = BARBA DE JÚPITER, MANJERICÃO, LÍNGUA DE BOI ESPINHOSA, MACIS, ESPICANARDO, HORTELÃ, MÁSTIQUE, ELECAMPANO, VIOLETA, LÍRIO, BELADONA. CASTANHEIRO, CARVALHO, AZINHEIRA, FAIA, AVINHEIRA, PIROPO, SORVEIRA, FIGUEIRA BRANCA, PEREIRA,

MACIEIRA, VIDEIRA, AMEIXEIRA, CÔRNEO, CEVADA, TRIGO, UVA PASSA, ALÇAÇUZ, AÇÚCAR
ANIMAIS = VEADOS, TOUROS, ELEFANTES, OVELHAS, TODOS OS ANIMAIS COM BOA DISCIPLINA
AVES = PERDIZES, FAISÕES, ANDORINHAS, PELICANOS
PEIXES = GOLFINHOS, ANQUIAS, SILURÍDEOS

MARTE

ELEMENTO = FOGO
METAL = FERRO



PEDRAS = DIAMANTE, PEDRA DE SANGUE, PEDRA DE ÍMÃ E VÁRIOS TIPOS DE JASPE E AMETISTA.
ÁRVORES E PLANTAS = HELÉBORO, ALHO, EUPHORBUM, CARTABANA, AMÔNIO, RÁBANO, LOURO, LOBOBANE, ESCAMÔNIA E TODAS AS PLANTAS VENENOSAS E ABUNDANTEMENTE QUENTES. TODAS AS PLANTAS PROTEGIDAS POR ESPINHOS PONTIAGUDOS, COMO A AZEVINHEIRA E O URTIGÃO. CEBOLAS, CEBOLINHA, ALHO-PORÓ, MOSTARDA, RÍCINO

ANIMAIS = ANIMAIS BELICOSOS, CAVALOS, MURROS, BODES MACHOS, LOBOS, PANTERAS, ASINOS SELVAGENS, SERPENTES E DRAGÕES
AVES = ÁGUIAS, FALCÕES, CORUJAS PEQUENAS, MOCHOS, FRANCHINS, MILHAFRES, CORVOS E GRALHAS
PEIXES = LUCIOPERCA, MULLETS, ARIES, BIRCUM, LUPUM, GLAUCUM E AQUELES QUE SÃO VORAZES E AGARRADORES.

VÊNUS

ELEMENTO = AR E ÁGUA

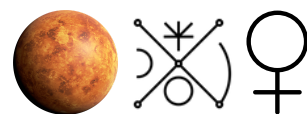

PEDRAS = JASPE VERDE, BERILO, LAPIS LAZULI, CORAL E TODOS OS MINERAIS QUE SÃO COLORIDOS E BONITOS.
ÁRVORES E PLANTAS = VERBENA, VIOLETA, CAPILARIA, VALERIANA, TOMILHO, ÂMBAR, MUSK, SÂNDALO, COENTRO, PEREIRA, FIGUEIRA, ROMÁZEIRA
ANIMAIS = COELHOS, OVELHAS JOVENS E OUTROS ANIMAIS QUE SE REPRODUZEM RAPIDAMENTE
AVES = CISNES, ALVEOLARIA, ANDORINHAS, PELICANOS, GANSOS EGÍPCIOS, POMBOS
PEIXES = GRUES, SACRI, MERULAE

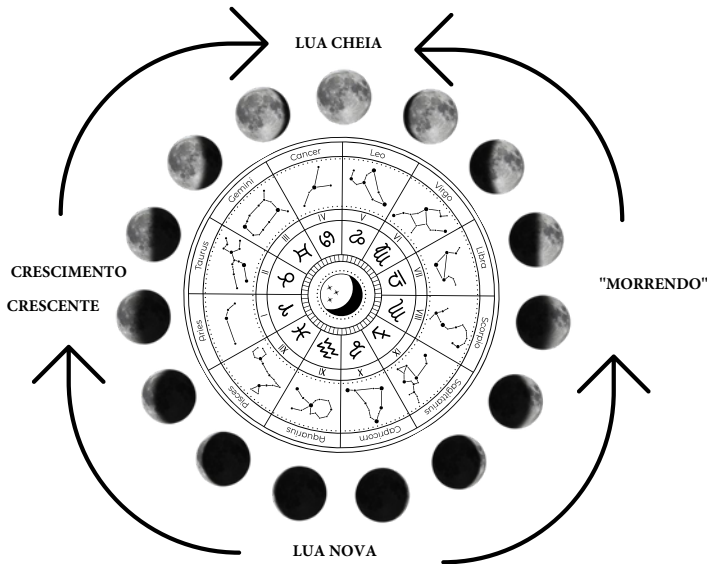

MASCULINO
FOGO



CONSCIÊNCIA

FEMININO
ÁGUA



SUB-CONSCIENTE

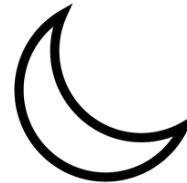

SÍMBOLO
ALQUÍMICO PARA
LUA

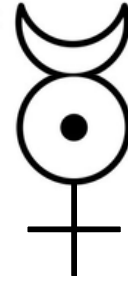

LUA=MENTE

SOL=ALMA

TERRA =CORPO

A LUA LEVA 14 DIAS PARA CRESCER ATÉ SE TORNAR UMA LUA CHEIA E LEVA 14 DIAS PARA MINGUAR ATÉ SE TORNAR UMA LUA NOVA.

A LUA GOVERNA TODOS OS LÍQUIDOS DENTRO DE NÓS E NA FACE DA TERRA. O CICLO MENSTRUAL DAS MULHERES É GOVERNADO PELA LUA; LEVA 14 DIAS PARA O ÓVULO AMADURECER NOS OVÁRIOS. SE O ÓVULO FOR FECUNDADO, 270 DIAS DEPOIS, UM FILHO NASCERÁ. SE NÃO FOR FECUNDADO, 14 DIAS DEPOIS, O ÓVULO SERÁ ELIMINADO NA MENSTRUÇÃO.

A LUA LEVA 30 DIAS PARA PERCORRER O CÍRCULO DO ZODÍACO. É POR ISSO QUE USAMOS O TERMO "MÊS", PORQUE VEM DE "MOON" (LUA). UM MÊS É UM CICLO DA LUA VIAJANDO POR TODOS OS 12 SIGNOS DO ZODÍACO.

A LUA TEM UM EFEITO SOBRE A NOSSA PSICOLOGIA, E É POR ISSO QUE USAMOS O TERMO "LUNÁTICO". HÁ DÉCADAS, É BEM CONHECIDO QUE, NA LUA CHEIA, A TAXA DE CRIMES AUMENTA DEVIDO AOS EFEITOS PSICOLÓGICOS QUE TEM EM NOSSAS MENTES, INTENSIFICANDO O ESTADO MENTAL QUE JÁ POSSUÍMOS.

USAR A LUA A SEU FAVOR

QUANDO A LUA ESTIVER NA FASE DE LUA NOVA, VOCÊ QUER COMEÇAR NOVOS PROJETOS, PLANTAR SEMENTES OU INICIAR UM NOVO CAPÍTULO EM SUA VIDA, POIS A LUA ESTARÁ CRESCENDO JUNTO COM VOCÊ.

O DINHEIRO SÓ EXISTE NA MENTE. MENTE É LUA. EM SUA MENTE, VOCÊ TEM UM ESTADO DE ESPÍRITO ESPECÍFICO, QUE É A LUA.

A LUA NÃO REFLETE A LUZ DO SOL; ELA EMITE SUA PRÓPRIA FONTE DE LUZ. OLHAR PARA UMA LUA CHEIA PODE AJUDAR A ADQUIRIR HABILIDADES FÍSICAS.

A LUA REPRESENTA SUA MENTE, E UMA LUA CHEIA É QUANDO ELA ESTÁ MAIS PODEROSA. VOCÊ PODE USAR AS LUA CHEIA A SEU FAVOR, POR EXEMPLO, LANÇANDO AFIRMAÇÕES E ORAÇÕES, POIS ELES SÃO MAIS PODEROSOS QUANDO A LUA ESTÁ CHEIA, OU INICIAR ALGO NOVO EM SUA VIDA. VOCÊ TAMBÉM PODE FAZER UMA MEDITAÇÃO DE VISUALIZAÇÃO PROFUNDA DO SEU FUTURO, ETC...

A LUA NOVA SIMBOLIZA NOVOS COMEÇOS, NOVOS COMEÇOS, NOVAS MENTALIDADES, NOVAS METAS, ETC...

MOON PHASES MEANINGS

WAXING	●	New Moon NEW BEGINNINGS It's time for a clean slate, start to gather your thoughts and plan.
	◐	Waxing Crescent Moon SET INTENTIONS Send your hopes and desires into the world.
	◑	First Quarter Moon TAKE ACTION When you face obstacles, do not waver. It's a time for pushing forward.
	◔	Waxing Gibbous Moon REFINE AND HONE Observe and align your hopes with the universe. Momentum is building.
	●	Full Moon HARVEST ENDEAVORS A time to harvest the intentions and wishes of past moons.
WANING	◓	Waning Gibbous Moon INTROSPECT Turn inwards, think about your goals, and be grateful.
	◒	Third Quarter Moon RELEASE AND LET GO Let go of the habits that bind you and do you harm.
	◑	Waning Crescent Moon SURRENDER Recuperate and rest. It is okay to feel empty sometimes.
	●	New Moon NEW BEGINNINGS It's time for a clean slate, start to gather your thoughts and plan.



ÁRIES GOVERNA A CABEÇA SUPERIOR OS CHIFRES DO CARNEIRO ESTÃO NO CÉREBRO

CEREBRO= CÉREBRO
SUPERIOR

RUM=RAM=ARIES
"O CORDEIRO DE
DEUS"

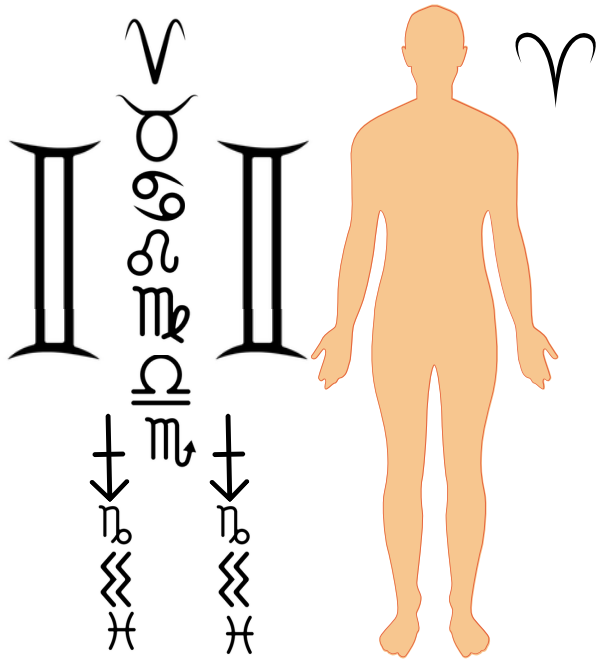
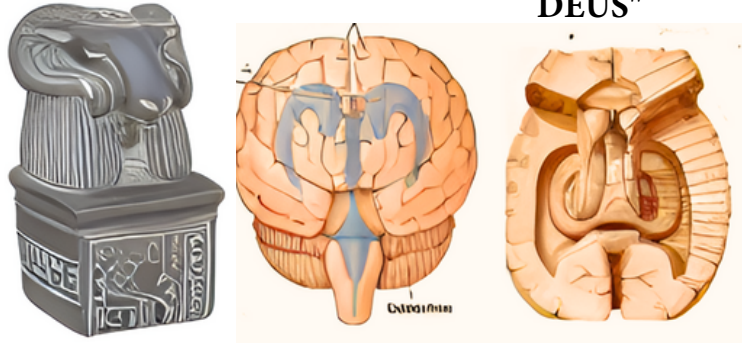

TOURO GOVERNA O CÉREBRO INFERIOR

CEREBELLUM=CEREBULLUM
BULL=TAURUS

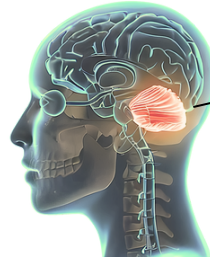

O CÉREBRO SUPERIOR E INFERIOR CONTROLAM
TODO O CORPO E O FAZEM ANDAR (NO
SENTIDO DE CAMINHAR). O CARNEIRO E O
TOURO FAZEM VOCÊ CAMINHAR DE FORMA
RAM-BULL (JOGO DE PALAVRAS COM AS
PALAVRAS "RAM" E "BULL" QUE SIGNIFICAM,
RESPECTIVAMENTE, "CARNEIRO" E "TOURO" EM
INGLÊS).



GÊMEOS GOVERNA OS DOIS
BRAÇOS, MÃOS E PULMÕES.

GÊMEOS É O SIGNO DOS DOIS GÊMEOS; O ELEMENTO
ASSOCIADO A ESTE SIGNO É O AR. OS GÊMEOS NO CORPO
SÃO AS MÃOS, OS PULMÕES E OS BRAÇOS. NOSSAS MÃOS E
BRAÇOS SE MOVEM PELO AR, E NOSSOS PULMÕES
RESPIRAM O AR, INSPIRANDO E EXPIRANDO.



CAPRICÓRNIO GOVERNA OS JOELHOS.
PATELA=CAPRICÓRNIO

SAGITÁRIO GOVERNA OS QUADRIS.
SAGITÁRIO, O CAVALO QUE GOVERNA OS
QUADRIS. "HIPPO" SIGNIFICA CAVALO, E É POR
ISSO QUE DIZEMOS "QUADRIS".



PEIXES, OS DOIS PEIXES.

OS DOIS PEIXES SÃO OS DOIS PÉS.
OS PÉS SÃO O QUE USAMOS PARA NADAR ATRAVÉS
DA ÁGUA.

OS "TEMPOS DO FIM" NA BÍBLIA SE REFEREM AO FIM DE PEIXES E À TRANSIÇÃO PARA A ERA DE AQUÁRIO.

Luke 22:8

Jesus sent Peter and John, saying, "Go and prepare for us to eat the Passover."

Luke 22:10

He answered, "When you enter the city, a man carrying a jug of water will meet you. Follow him to the house he enters,



NAQUELES TEMPOS, UM
HOMEM NUNCA CARREGARIA
ÁGUA; ESSE ERA O TRABALHO
DE UMA MULHER, ENQUANTO
O HOMEM SERIA O
CONSTRUTOR, POR EXEMPLO.
É ASSIM QUE SABEMOS QUE
ESTÁ FALANDO DO SIGNO DE
AQUÁRIO.

O QUE AS 12 CONSTELAÇÕES FAZEM?

O ZODÍACO CONFERE CARACTERÍSTICAS DISTINTAS E VARIADAS A CADA SER VIVO, MOLDANDO NOSSA APARÊNCIA, COMPORTAMENTO, PENSAMENTOS E PERCEPÇÕES. ESSA DIVERSIDADE SURGE DO MOVIMENTO CONSTANTE DAS CONSTELAÇÕES NO CÉU. CADA UM DE NÓS OCUPA UM MOMENTO E LUGAR ESPECÍFICOS NOS CORPOS CELESTES, E NOSSOS DESTINOS SÃO INFLUENCIADOS PELAS POSIÇÕES PLANETÁRIAS NO MOMENTO DE NOSSO NASCIMENTO. ESSAS ENTIDADES CELESTIAIS, SEMELHANTES A DEUSES, DESEMPENHAM UM PAPEL NA FORMAÇÃO DE NOSSOS CORPOS, ALMAS E TRAÇOS INDIVIDUAIS.

AS FORMAS ÚNICAS DE CADA ENTIDADE VIVA RESULTAM DO ALINHAMENTO DISTINTO DO ZODÍACO E DAS INFLUÊNCIAS PLANETÁRIAS. NENHUM INDIVÍDUO É COMPLETAMENTE IGUAL AO OUTRO, JÁ QUE CADA UM OCUPA UMA POSIÇÃO ÚNICA NO CÉU QUANDO NÓS INCORPORAMOS. A CONSTANTE ROTAÇÃO DOS DEUSES DO ZODÍACO EM TORNO DO POLO MAGNÉTICO NORTE CRIA UMA VARIEDADE SEMPRE EM MUDANÇA DE ENERGIA, ALTERANDO-SE A CADA MILISSEGUNDO E HORA, CONTRIBUINDO PARA A INDIVIDUALIDADE DE CADA SER VIVO.

AS ESTRELAS E CORPOS CELESTIAIS CRIAM TODA FORMA DE VIDA NA FACE DA TERRA. CADA PLANTA, ÁRVORE, ANIMAL, PEIXE E CRIATURA ADQUIRE SUAS QUALIDADES E CARACTERÍSTICAS DOS PODERES CELESTIAIS NO CÉU.

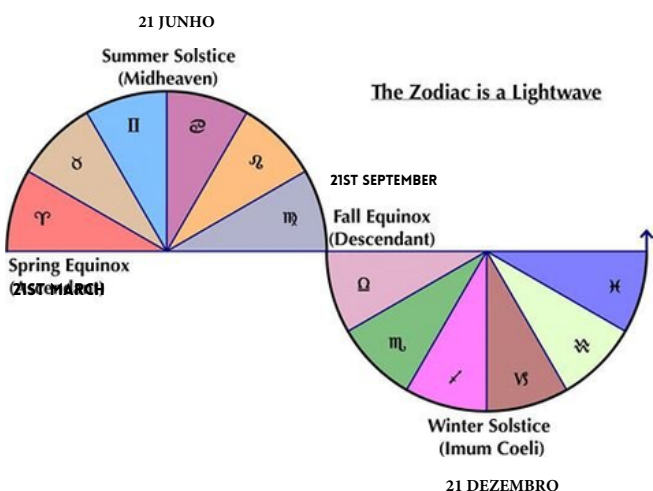
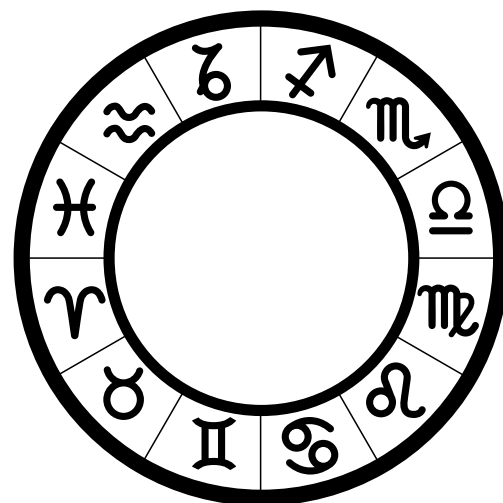

ÁRIES, CÂNCER, LIBRA E CAPRICÓRNIO SÃO OS 4 SIGNOS CARDINAIS.

"A CARD" EM LATIM SIGNIFICA "CHARNEIRA" E AS CHARNEIRAS ABREM PORTAS. QUANDO O SOL CHEGA A ESSES SIGNOS CARDINAIS, ELE ABRE A PORTA PARA A ESTAÇÃO.

DOIS EQUINÓCIOS:

21 DE MARÇO - OS DIAS CRESCENTES E AS NOITES FICAM MAIS CURTAS.

21 DE SETEMBRO - OS DIAS FICAM MAIS CURTOS E AS NOITES FICAM MAIS LONGAS.

NA BÍBLIA, ESSES MOMENTOS SÃO CONHECIDOS COMO AS DUAS OLIVEIRAS, AS DUAS CANDEIEIRAS, AS DUAS TESTEMUNHAS E AS DUAS ALIANÇAS.

A ALIANÇA DAS OBRAS = 21 DE MARÇO PORQUE O AGRICULTOR TEM QUE TRABALHAR NO CAMPO PARA COLHER AS COLHEITAS.

A ALIANÇA DA GRAÇA/DESCANSO = O SOL NOS TRAZ O VERÃO E OS AGRICULTORES PODEM DESCANSAR DO TRABALHO.

TODA A TERRA ESTÁ EM EQUINÓCIO COMPLETO NESSES DOIS MOMENTOS. ESSA É A RAZÃO PELA QUAL TEMOS 4 EVANGELHOS: MATEUS, MARCOS, LUCAS E JOÃO. TAMBÉM É POR ISSO QUE TEMOS 4 DIREÇÕES DOS VENTOS NA TERRA.

♀	♂
MASCULINO	FEMININO
AR	ÁGUA
FOGO	TERRA

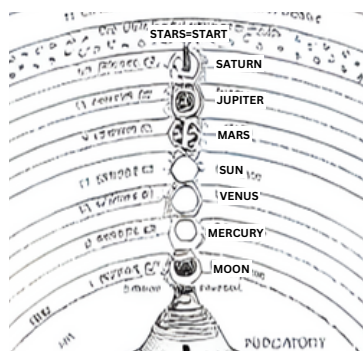

O homem é uma estrela ligada a um corpo. O homem nasceu no espaço: é filho das estrelas.



OS TABLETES DE ESMERALDA DE THOTH AFIRMAM QUE SOMOS UMA ESTRELA EM UM CORPO FÍSICO. SOMOS UM "ANJO CAÍDO" DE LUZ (UMA ESTRELA) QUE INCORPOROU NO BURACO NEGRO DE SATURNO. INCORPORAMOS EM UM AVATAR (HUMANO, UM CORPO DE CARBONO).

SIGNO	ANIMAL	KEYWORD	ELEMENTO
ÁRIES	RAM	EU SOU	FOGO
TOURO	BULL	EU TENHO	TERRA
GÊMEOS	TWINS	EU PENSO	AR
CÂNCER	CRAB	EU SINTO	ÁGUA
LEÃO	LION	EU VOU	FOGO
VIRGEM	VIRGIN	EU ANALISO	TERRA
LIBRA	SCALES	EU EQUILIBRO	AR
ESCORPIÃO	SCORPION	EU DESEJO	ÁGUA
SAGITÁRIO	ARCHER	EU ENTENDO	FOGO
CAPRICORNIO	GOAT	EU USO	TERRA
AQUARIO	WATER BEARER	EU SEI	AR
PEIXES	FISHES	EU ACREDITO	ÁGUA

Sign	Body part(s)
Aries	Head
Taurus	Neck and throat
Gemini	Lungs, arms, and shoulders
Cancer	Chest, breasts, and stomach
Leo	Heart and upper back
Virgo	Abdomen and digestive system
Libra	Kidneys and lumbar region
Scorpio	Genitals
Sagittarius	Hips and thighs
Capricorn	Knees and bones
Aquarius	Calves, shins and ankles
Pisces	Feet

EM 1º DE ABRIL MARCA O AUTÊNTICO DIA DE ANO NOVO QUANDO O SOL FAZ A TRANSIÇÃO PARA O SIGNO DO ZODÍACO DE ÁRIES. ESSE EVENTO NATURAL ESTÁ ALINHADO COM A RENOVAÇÃO DA NATUREZA, SIMBOLIZANDO O RESSURGIMENTO DA VIDA APÓS A DORMÊNCIA DO INVERNO. ÁRIES, ASSOCIADO A ABRIL, SIGNIFICA O COMEÇO DE NOVOS COMEÇOS. NO ENTANTO, O CALENDÁRIO E AS DATAS FORAM MANIPULADOS POR AQUELES NO PODER, PERTURBANDO NOSSA HARMONIA COM A NATUREZA. O DIA DA MENTIRA, ORIGINALMENTE O VERDADEIRO ANO NOVO, RECEBEU SEU NOME PORQUE FOMOS ENGANADOS A ACEITAR UMA PERCEPÇÃO ALTERADA DO TEMPO. ESSENCIALMENTE, SOMOS INGENUAMENTE FEITOS DE TOLOS POR AQUELES QUE CONTROLAM O CALENDÁRIO.

O CORDEIRO DE DEUS

ÁRIES SE DESTACA COMO O AUTÊNTICO SIGNO INAUGURAL DO ZODÍACO, PORTANDO A ESSÊNCIA ELEMENTAR DO FOGO. ESSE ELEMENTO DE FOGO INCORPORA UMA FORÇA MASCULINA E EXPLOSIVA, HARMONIZANDO-SE COM O RESSURGIMENTO DA VIDA VEGETAL DURANTE A PRESENÇA DO SOL EM ÁRIES, SIMBOLIZANDO A RENOVAÇÃO DA NATUREZA. NA ALINHAÇÃO ASTROLÓGICA, ÁRIES CORRESPONDE À CABEÇA SUPERIOR E À REGIÃO DO CÉREBRO. O CÉREBRO SUPERIOR, CONHECIDO COMO CEREBRO, PASSA POR UMA TRANSFORMAÇÃO LINGUÍSTICA INTRIGANTE AO SUBSTITUIR "U" POR "A", RESULTANDO NO TERM "CEREBRAM". NA SIMBOLOGIA BÍBLICA, O CEREBRAM SE ASSEMELHA AO CORDEIRO DE DEUS, SIGNIFICANDO A UTILIZAÇÃO DO CÉREBRO SUPERIOR NOS DOMÍNIOS ESPIRITUAIS E COGNITIVOS.

COMO ANTERIORMENTE NOTADO, ÁRIES GOVERNA AS REGIÕES SUPERIORES DA CABEÇA. COMO O PRIMEIRO SIGNO DO ZODÍACO, ELE SE ALINHA COM O DESENVOLVIMENTO INICIAL DA CABEÇA E DO CÉREBRO NO ÚTERO. A REPRESENTAÇÃO SIMBÓLICA DE ÁRIES COMO O CARNEIRO ADICIONA OUTRA CAMADA DE CONEXÃO, POIS OS CARNEIROS SÃO CONHECIDOS POR CHOQUEAR AGRESSIVAMENTE SUAS CABEÇAS. ESSE COMPORTAMENTO REFORÇA A ASSOCIAÇÃO ENTRE ÁRIES E A REGIÃO DA CABEÇA, DESTACANDO A IMPORTÂNCIA DESSE SIGNO DO ZODÍACO EM RELAÇÃO AO DESENVOLVIMENTO E À ASSERTIVIDADE ASSOCIADOS À CABEÇA E AO CÉREBRO.

O TERMO "RAMBLE" ENCAPSULA A IDEIA DE VAGAR OU SE MOVER. CURIOSAMENTE, A PALAVRA EM SI É COMPOSTA POR "RAM" E "BLE", COM "RAM" ASSOCIADO AO SIGNO DO ZODÍACO ÁRIES E "BLE" EVOCANDO O TOURO, REPRESENTANDO TOURO. ÁRIES ESTÁ LIGADO AO CÉREBRO SUPERIOR, O CÓRTEX CEREBRAL, ENQUANTO TOURO CORRESPONDE AO CÉREBRO INFERIOR, O CEREBELO. JUNTOS, ESSES DOIS COMPONENTES DO CÉREBRO - O CARNEIRO E O TOURO - COLABORAM, CONTRIBUINDO PARA O MOVIMENTO COORDENADO QUE FAZ SEU CORPO VAGAR.

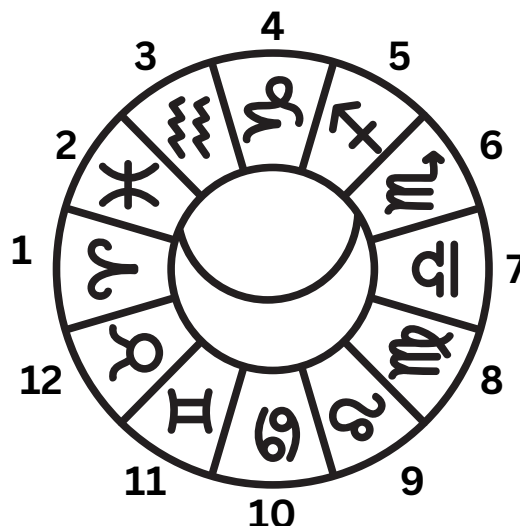

ASTRO = CORPOS DE LUZ (ESTRELAS).
 LOGOS EM GREGO SIGNIFICA 'PALAVRA
 DE ASTROLOGIA = A PALAVRA DA LUZ.
 DEUS É LUZ.

12 SIGNOS DO ZODÍACO = 12 SAIS CELULARES

Sign	Salt
ARIES March 21-April 20	Potassium Phosphate AKA. Kali Phos.
TAURUS April 21-May 20	Sodium Sulphate AKA. Nat Sulph.
GEMINI May 21-June 20	Potassium Chloride AKA. Kali Mur.
CANCER June 21-July 22	Fluoride of Lime AKA. Calc Fluor.
LEO July 23-August 22	Magnesium Phosphate AKA. Mag Phos.
VIRGO August 23-Sept 22	Potassium Sulphate AKA. Kali Sulph.
LIBRA Sept 23-Oct 22	Sodium Phosphate AKA. Nat Phos.
SCORPIO Oct 23-Nov 22	Calcium Sulphate AKA. Calc Sulph.
SAGITTARIUS Nov 23-Dec 21	Silica AKA. Silicea.
CAPRICORN Dec 22-Jan 19	Lime Phosphate AKA. Calc Phos.
AQUARIUS Jan 20-Feb 19	Sodium Chlorine AKA. Nat Mur.
PISCES Feb 20-March 20	Iron Phosphate AKA. Ferrum Phos.

AS 12 ENERGIAS DO ZODÍACO SE MANIFESTAM NO PLANO FÍSICO COMO OS 12 SAIS CELULARES DOS QUAIS NOSSOS CORPOS SÃO CONSTITUÍDOS. PERMANECEMOS NO ÚTERO POR 9 MESES; PORTANTO, SOMOS DEFICIENTES EM MINERAIS EM 3 SAIS CELULARES DO ZODÍACO. PARA CALCULAR O SIGNO DO ZODÍACO EM QUE VOCÊ TEM DEFICIÊNCIA, TUDO O QUE VOCÊ PRECISA FAZER É OLHAR PARA O SEU SIGNO E CONTAR NO SENTIDO ANTI-HORÁRIO 9 SIGNOS, INCLUINDO O SEU SIGNO COMO O NÚMERO 1. VOCÊ DEVE FICAR COM 3 SIGNOS RESTANTES. ESSES SIGNOS SÃO OS MINERAIS DOS QUAIS SEU CORPO TEM DEFICIÊNCIA. À ESQUERDA, VOCÊ PODE VER CLARAMENTE OS MINERAIS ASSOCIADOS A CADA SIGNO DO ZODÍACO.

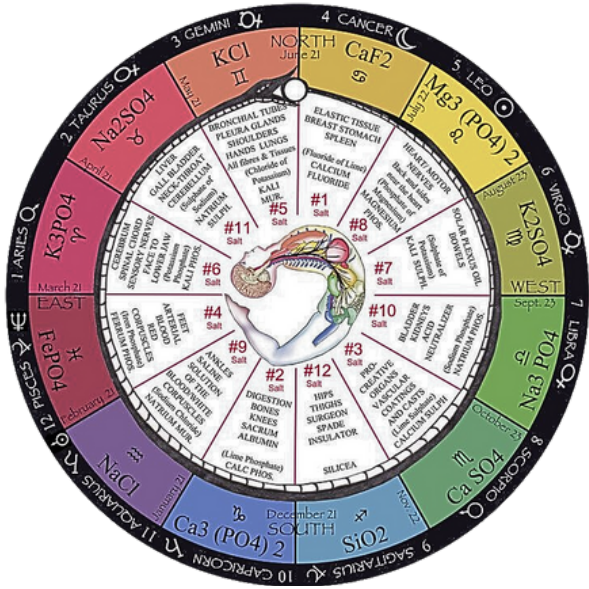

A PEDRA ANGULAR PRINCIPAL É UMA PIRÂMIDE, NÃO UMA PEDRA ANGULAR NO EDIFÍCIO.

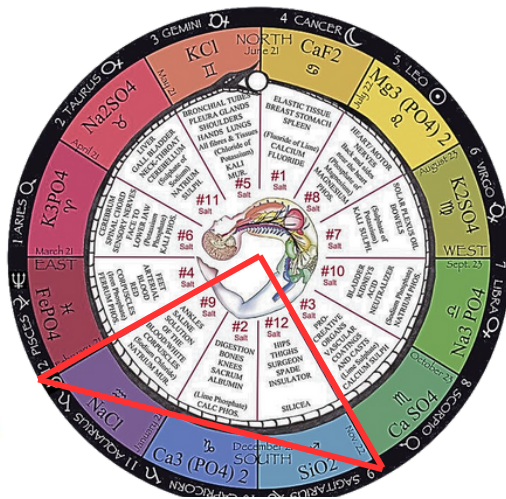
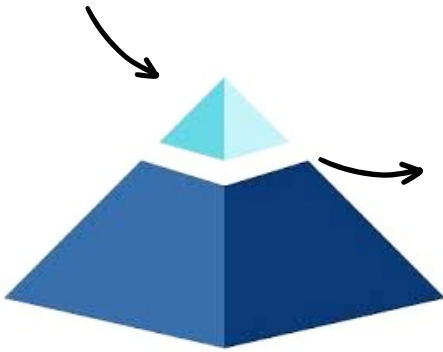

ESTAMOS NO ÚTERO POR 9 MESES, PORTANTO, ADQUIRIMOS 9 SAIS MINERAIS CELULARES. A PEDRA ANGULAR PRINCIPAL QUE REJEITAMOS SÃO OS 3 SIGNOS DO ZODÍACO PELOS QUAIS NÃO PASSAMOS NO ÚTERO. ISSO SIGNIFICA QUE ESTAMOS DEFICIENTES EM 3 SAIS MINERAIS CELULARES.

POR EXEMPLO, SE VOCÊ NASCEU EM ESCORPIÃO, CONTARIA 9 MESES ATRÁS, O QUE DEIXARIA SAGITÁRIO, CAPRICÓRNIO E AQUÁRIO, QUE SERIAM SÍLICA, FOSFATO DE CÁLCIO E CLORETO DE SÓDIO.

The Zodiac is a Lightwave

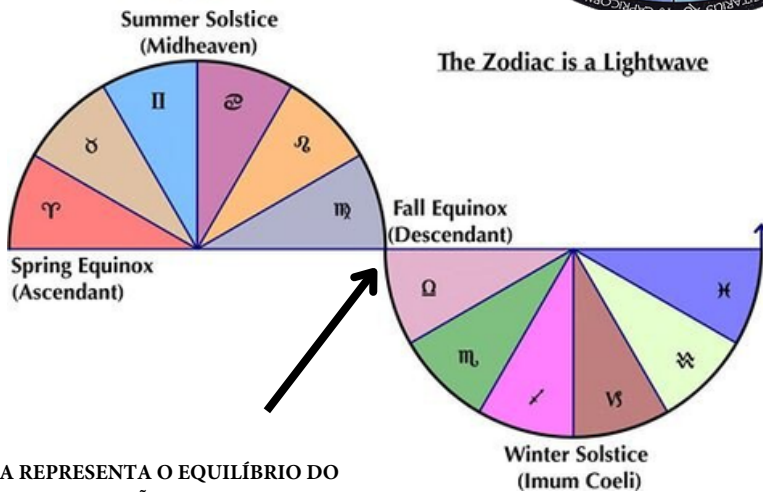

LIBRA REPRESENTA O EQUILÍBRIO DO SOL INDO DO VERÃO PARA O INVERNO. É POR ISSO QUE É SIMBOLIZADO COM AS BALANÇAS. A ENERGIA É EXPRESSA EM UM CONCEITO DE 12.

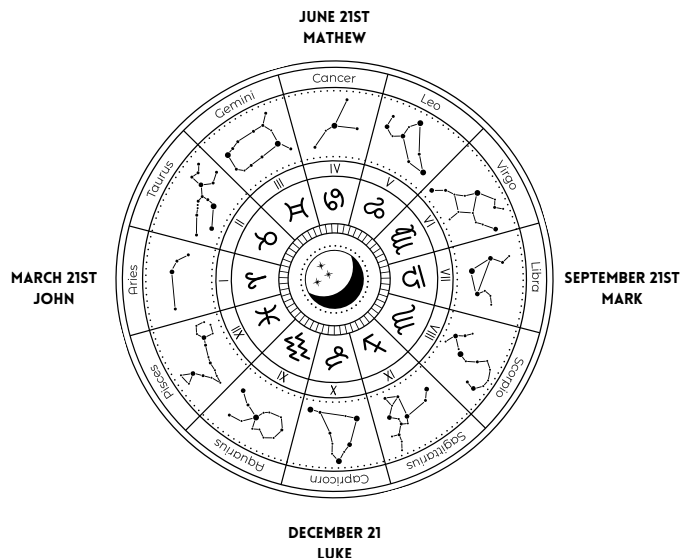

LEO = O LEÃO

O símbolo para Leão é um espermatozoide. Os espermatozoides são masculinos. O elemento para Leão é o fogo, que é masculino. O Sol governa Leão, o que também é masculino. LEO é o leão, que é masculino.

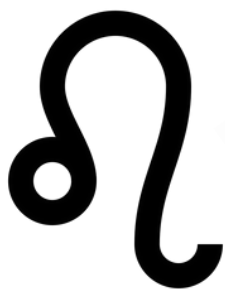

LEO" = 32 (Ordinal)
 L E O 32
 12 5 15
 Ordinal
 (1 word, 3 letters)

LEÃO É O QUINTO SIGNO DO ZODÍACO.

$$3 + 2 = 5$$

O NÚMERO 5 É UM NÚMERO PRIMO. OS NÚMEROS PRIMOS SÃO CONSIDERADOS OS MAIS MASCULINOS.

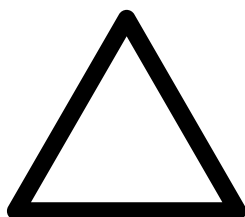

LEÃO é considerado um dos signos mais masculinos entre os doze do zodíaco. Essa atribuição deriva das características e qualidades associadas ao Sol, que incluem qualidades como vitalidade, assertividade e um forte senso de autoexpressão, todos os quais se alinham com atributos tradicionalmente masculinos. Os leões possuem todas essas características.

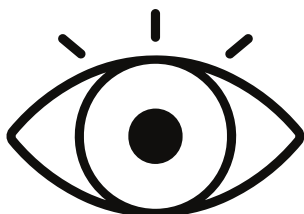
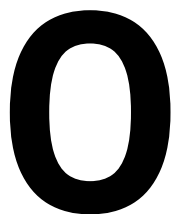

SIMBOLISMO

O SIMBOLISMO FUNCIONA COMO A LINGUAGEM DA MENTE, COM A CAPACIDADE ÚNICA DE AO MESMO TEMPO REVELAR E ESCONDER SIGNIFICADOS. OS SÍMBOLOS OCULTAM E DESVELAM. ELES REVELAM SIGNIFICADOS OCULTOS PARA AQUELES QUE POSSUEM O CONHECIMENTO ADEQUADO PARA DECIFRAR O SÍMBOLO. CIVILIZAÇÕES ANTIGAS, COMO OS EGÍPCIOS E SUMÉRIOS, EMPREGARAM HABILMENTE O SIMBOLISMO PARA ESCONDER VERDADES PROFUNDAS DOS DESINFORMADOS E DAQUELES QUE TINHAM INTENÇÕES MALICIOSAS. ESSE USO DELIBERADO DO SIMBOLISMO ERA MOTIVADO PELA COMPREENSÃO DE QUE O CONHECIMENTO TEM UM PODER IMENSO E, QUANDO NAS MÃOS DE UMA MENTE MALÉVOLA, PODE LEVAR À DESTRUIÇÃO E CORRUPÇÃO GENERALIZADAS - FENÔMENOS OBSERVÁVEIS NO MUNDO CONTEMPORÂNEO.

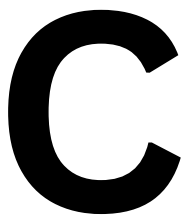

12 imãs do xiismo



12 discípulos ao redor de Cristo.

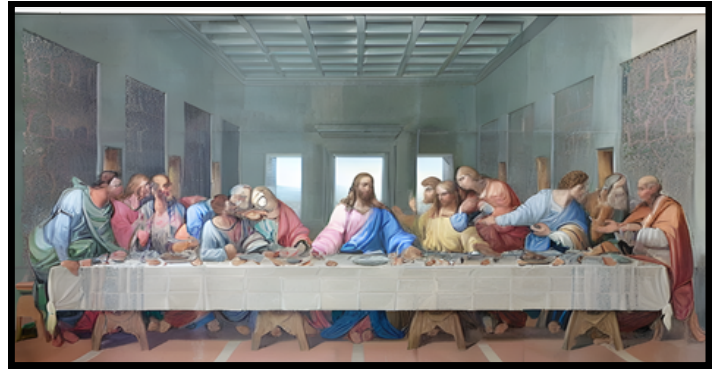

12 arcanjos - Livro de Enoque

ORDER	BIRTH DATE	SIGN	ARCHANGEL
1	MAR 21 - APR 20	ARIES	ARIEL
2	APR 21 - MAY 21	TAURUS	CHAMUEL
3	MAY 22 - JUN 21	GEMINI	ZADKIEL
4	JUN 22 - JUL 23	CANCER	GABRIEL
5	JUL 24 - AUG 23	LEO	RAZIEL
6	AUG 24 - SEP 23	VIRGO	METATRON
7	SEP 24 - OCT 23	LIBRA	JOPHIEL
8	OCT 24 - NOV 22	SCORPIO	JEREMIEL
9	NOV 23 - DEC 22	SAGITTARIUS	RAGUEL
10	DEC 23 - JAN 20	CAPRICORN	AZRAEL
11	JAN 21 - FEB 19	AQUARIUS	URIEL
12	FEB 20 - MAR 20	PISCES	SANDALPHON

12 signos do zodíaco ao redor do sol.



12 LINHAS QUE DEFINEM UM CUBO

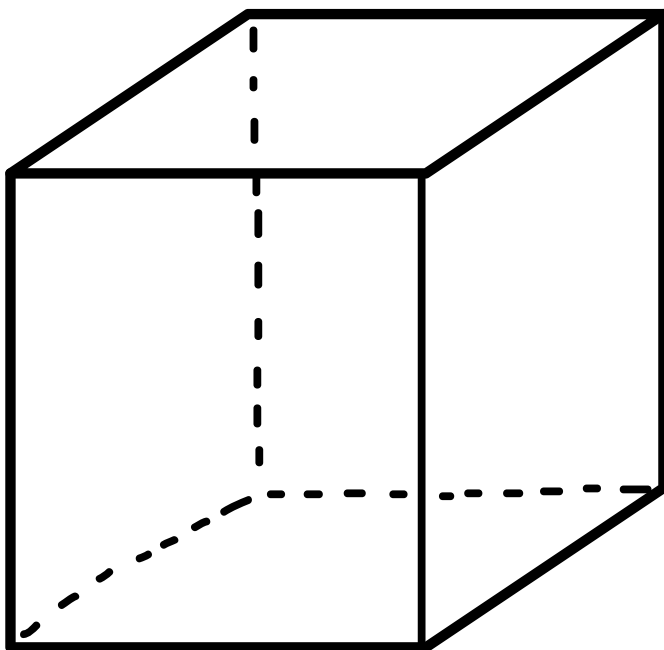

O cubo é a forma que dá origem à matéria.

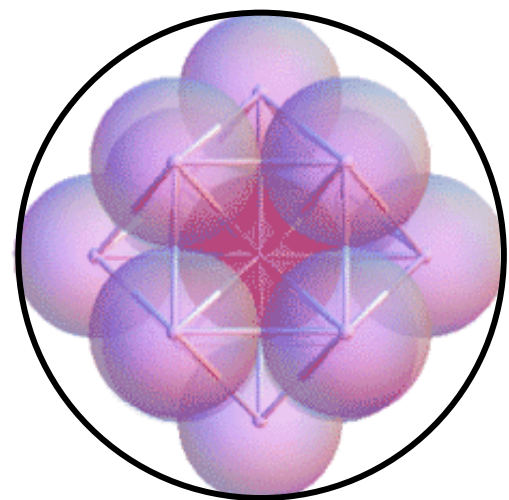

Se você olhar para uma esfera, você pode encaixar exatamente 12 esferas ao redor de uma esfera central.

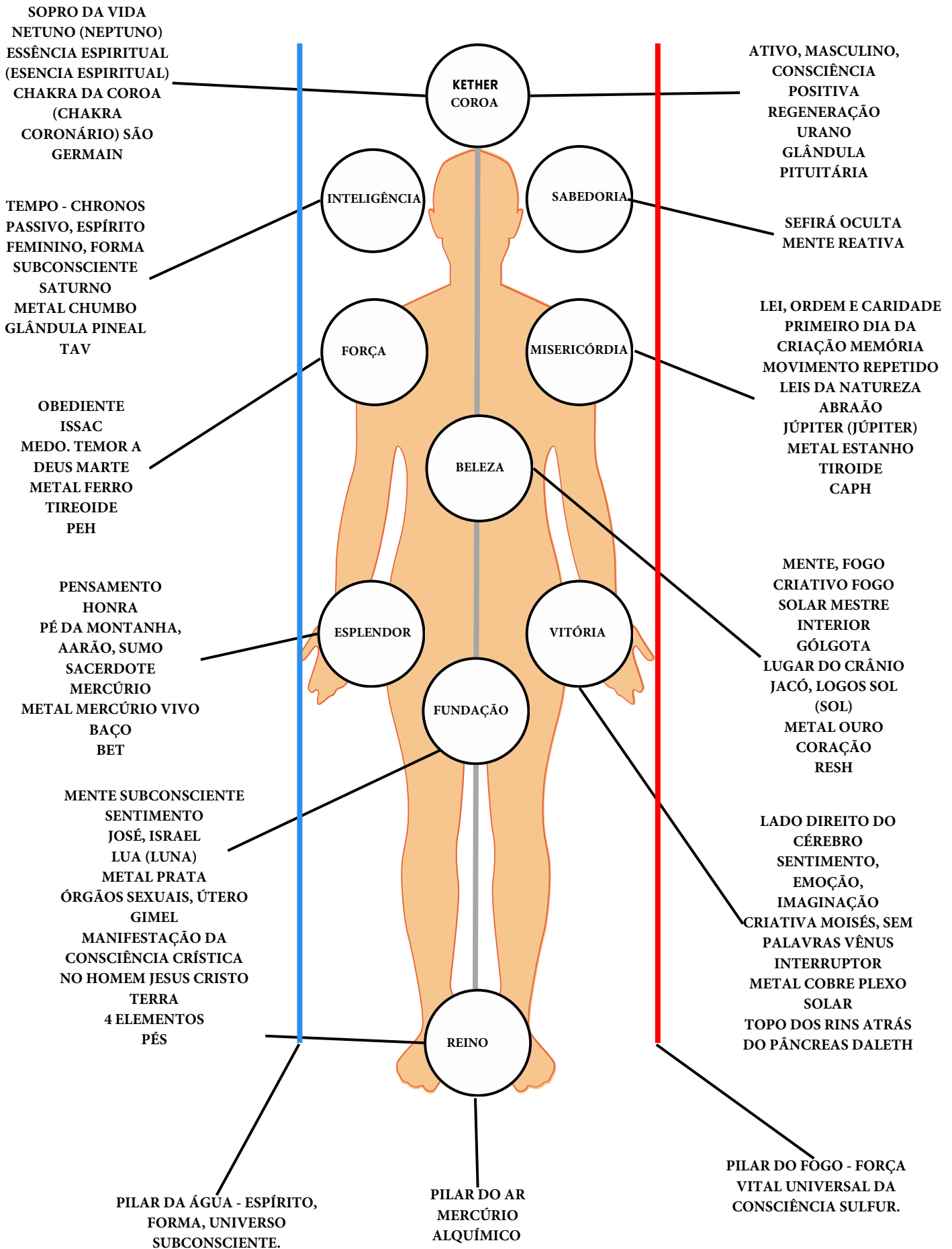

MACRO
12 ZODÍACOS SIGNOS



12 NERVOS CRANIAIS

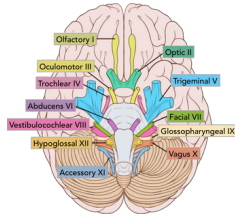

12 SISTEMAS DO CORPO

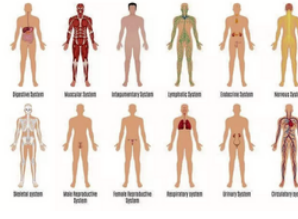

12 SAIS CÉLULAS

Cell wall
Cell floor
Cell plate
Cell body
Facial plate
Cell hair
Cell plate
Cell body
Cell wall
Cell plate
Cell body
Cell wall

"ASSIM COMO ACIMA, ASSIM ABAIXO; ASSIM COMO DENTRO, ASSIM FORA" É O CONCEITO MAIS IMPORTANTE QUE PRECISA SER PROFUNDAMENTE COMPREENDIDO PARA OBTER A INTERPRETAÇÃO COMPLETA DESTA CRIAÇÃO DIVINA. O TERMO "COMO ACIMA, ASSIM ABAIXO" CORRESPONDE A TODAS AS COISAS NA CRIAÇÃO, POIS ELE LIGA O MICRO AO MACRO. VOCÊ PODE ESTUDAR O MACRO AO ESTUDAR O MICRO, PORQUE TODAS AS COISAS ESTÃO EM TODAS AS COISAS. ESSE TERMO TEM EXISTIDO POR MILHARES DE ANOS E FOI UMA FRASE FAMOSA DO DEUS EGÍPCIO THOTH/HERMES TRISMEGISTO/MERCÚRIO/ HERMES/SACERDOTE ATLANTE..

MACRO

7 PLANETAS



7 CHAKRAS

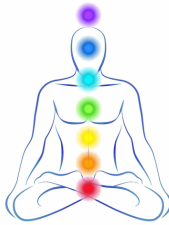

7 METAIS

Symbol	Metal
☉	Gold
☽	Silver
♃	Tin
♁	Mercury
♂	Copper
♄	Iron
♁	Lead

7 DIAS

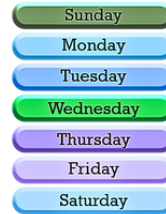

7 CORES



5 ELEMENTOS



5 SENTIDOS

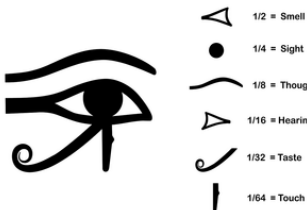

5 DEDOS

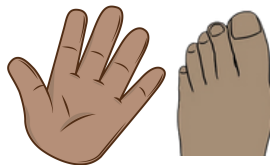

5 PONTOS



COMPASSO MAÇÔNICO



CAMPO DE TORUS

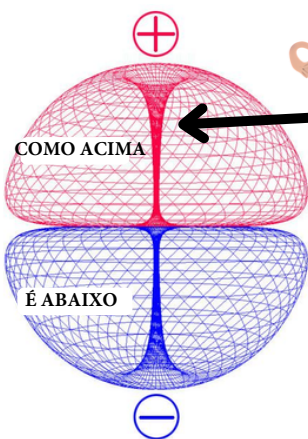

UTERUS

TERUS=TORUS

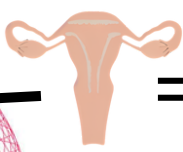

STARGATE



ÚTERO

UTERUS

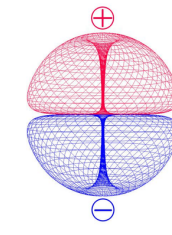
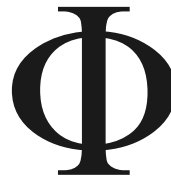

MASCULINO

G= SÉTIMA LETRA

7 NÚMERO DA MATÉRIA
12 NÚMERO DA MENTE

0 E 1 CÓDIGOS BINÁRIOS

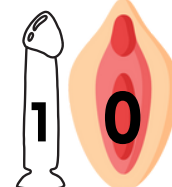
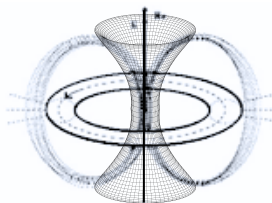

The Great Symbol of Solomon

OLHOS



RAIOS



NEURÔNIOS CEREBRAIS

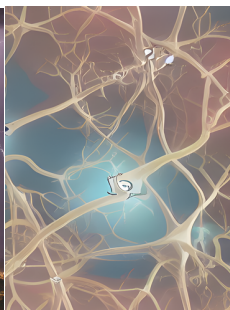

NERVOS

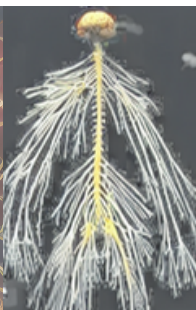

ÁRVORE



BRÓCOLIS



FOLHA



UNIVERSO FRACTAL

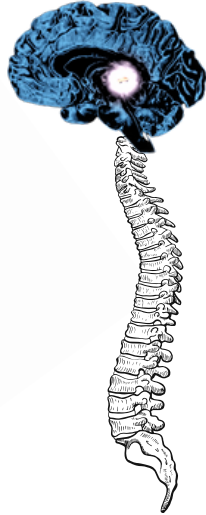

ESPERMATOZOIDE

CÉREBRO E COLUNA COGUMELO

CORPO ASTRAL



CORDÃO UMBILICAL



CORDÃO DE PRATA

DURANTE TODA A GRAVIDEZ, O FETO EM CRESCIMENTO É NUTRIDO E PROTEGIDO POR MEIO DE SUA CONTÍNUA CONEXÃO COM A MÃE. ESSA LIGAÇÃO VITAL É MANTIDA PELO CORDÃO UMBILICAL, TRANSMITINDO INFORMAÇÕES ÀS CÉLULAS-TRONCO PRIMITIVAS DO FETO. EVIDÊNCIAS CIENTÍFICAS APOIAM A IDEIA DE QUE EMOÇÕES E MEMÓRIAS PODEM SER TRANSMITIDAS AO FETO POR MEIO DESSA CONEXÃO CRUCIAL.

DA MESMA FORMA, AO LONGO DE NOSSA EXISTÊNCIA NESTE PLANO, MANTENDEMOS UMA CONEXÃO CONSTANTE COM NOSSO EU SUPERIOR POR MEIO DO CORDÃO DE PRATA. ESSA CONEXÃO PERMITE QUE NOSSO ESPÍRITO NOS PROTEJA E NUTRA, ALÉM DE SERVIR COMO UM CONDUÇÃO PARA A TRANSMISSÃO PASSIVA DE INFORMAÇÕES E MEMÓRIAS DO MUNDO ESPÍRITUAL E DE NOSSAS VIDAS PASSADAS. ESSAS REVELAÇÕES FREQUENTEMENTE SE MANIFESTAM EM SONHOS, ESPECIALMENTE QUANDO ACALMAMOS NOSSAS MENTES E ABANDONAMOS SUPOSIÇÕES.

O ACESSO ATIVO A ESSE PODER É ALCANÇÁVEL POR MEIO DE PRÁTICAS COMO MEDITAÇÃO, PROJEÇÃO ASTRAL E MAGIA.

O CAMPO DE TORO É UMA UNIDADE DE LUZ. A CIÊNCIA AFIRMA QUE 99,999% DOS ÁTOMOS SÃO ESPAÇO VAZIO, O QUE É VERDADE; NO ENTANTO, O MODELO QUE ELAS NOS FORNECEM É FALSO. ISSO SIGNIFICA QUE O QUE VEMOS "FISICAMENTE" NÃO É REALMENTE FÍSICO OU, DE FATO, "REAL"; O CAMPO DE TORO SIMULA MATÉRIA FÍSICA. EM OUTRAS PALAVRAS, É HOLOGRÁFICO; TUDO O QUE CHAMAMOS DE "FÍSICO" SÃO ONDAS DE LUZ EM MOVIMENTO DESACELERADAS.

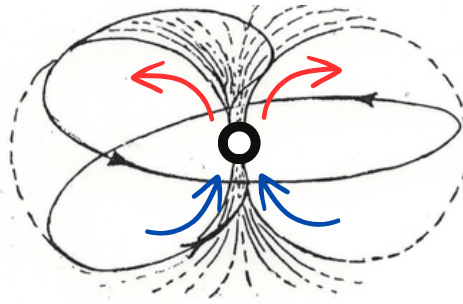

BURACO NEGRO

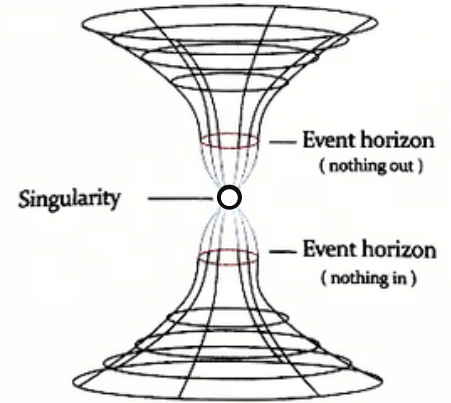

A ENERGIA ELETROMAGNÉTICA ATRAI PARA O SEU CENTRO DE POLARIDADE EM ONDAS OVAIS EM BUSCA DE "DESCANSO". UMA VEZ QUE RETORNA AO DESCANSO, ELA ENTÃO RESSURGE COMO LUZ BRANCA PARA RECRIAR O CICLO. AS ONDAS DAS LINHAS DE FORÇA ELETROMAGNÉTICAS SURTEM DO CENTRO CENTRAL E GIRAM EM DIREÇÕES OPOSTAS (ANTERIOR E POSTERIOR). TODA MASSA É FORMADA POR UMA CONTRAÇÃO DOS POLOS ELÉTRICOS DOS CONES GERATIVOS DE ENERGIA ATÉ O PONTO NORTE NO SEU CENTRO GRAVITACIONAL E POR UMA EXPANSÃO DOS CONTORNOS DOS CONES RADIATIVOS ATÉ DESAPARECEREM NO PLANO DE INÉRCIA.

BURACO BRANCO

REALIDADE

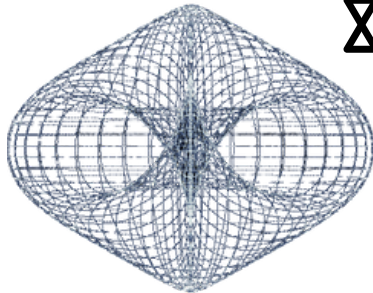

HOLOGRÁFICA

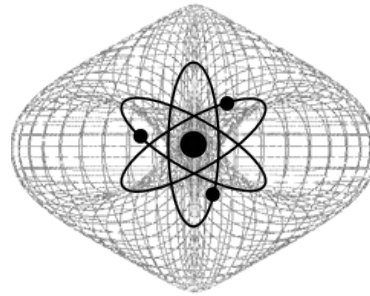
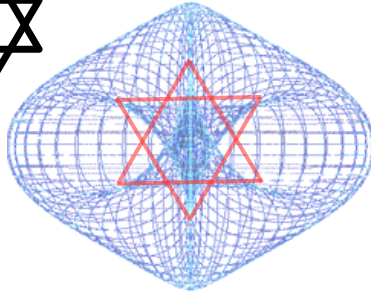

OBSERVE COMO O ÁTOMO FÍSICO QUE ELAS APRESENTARAM ÀS MASSAS ATRAVÉS DOS SISTEMAS EDUCACIONAIS E DA MÍDIA TRADICIONAL TEM A MESMA GEOMETRIA SAGRADA QUE O ÁTOMO REAL DO CAMPO DO TORUS. ELAS SEMPRE MOSTRAM A VERDADE BEM DIANTE DE NOSSOS OLHOS.

ÁTOMO SOMENTE

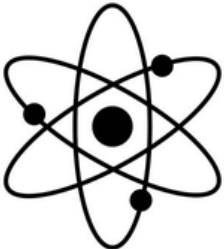

FÍSICO

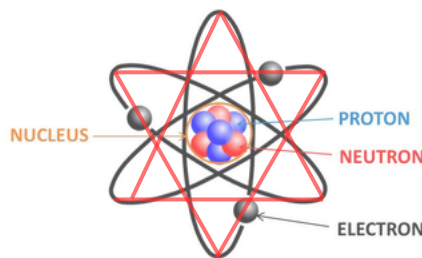

POR QUE ESCONDER A REALIDADE ?

AS ELITES NO PODER NÃO QUEREM QUE AS MASSAS DESCUBRAM O PODER DO ÉTER, QUE É UM CAMPO INFINITO DE ENERGIA QUE OS ANTIGOS ESTAVAM USANDO PARA CAPTAR ENERGIA LIVRE E OUTRAS COISAS COMO PORTAIS, CURA ETC... ELAS QUEREM QUE ACREDITEMOS EM UM UNIVERSO FÍSICO, PARA QUE PERMANEÇAMOS NA MATÉRIA SOBRE A MENTE. SE O MUNDO SOUBESSE QUE A REALIDADE É HOLOGRÁFICA E ALÉM DA MATÉRIA, NÓS PERCEBERÍAMOS QUE ESTA REALIDADE É UMA REALIDADE SIMULADA, E NÃO VIEMOS DAQUI.



X=10 EM NÚMEROS ROMANOS
10=PERFEIÇÃO/ 0 E 1

SIGILO SATURNO

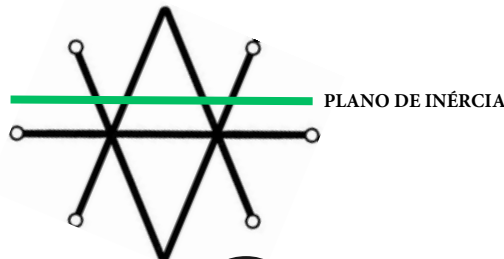

A MATÉRIA FÍSICA É O RESULTADO DE DUAS FORÇAS ELÉTRICAS OPOSTAS EQUALIZADAS NO PLANO DE INÉRCIA. SATURNO É O "COMPUTADOR" NO QUAL INCORPORAMOS NOSSAS MENTES PARA ENTRAR NO MUNDO FÍSICO (CICLO PHI). POR ISSO, O SIGILO DE SATURNO VEM DA GEOMETRIA SAGRADA DO CAMPO TOROIDAL.

XX=20

2+0=2

2= DIVISÃO, DUALIDADE, LUZ BRANCA DIVIDIDA

DUAS FORÇAS OPOSTAS SIMULAM A MATÉRIA FÍSICA.

QUANDO VOCÊ ENTRA NOS REINOS DE SATURNO, ELE O INTEGRA NA SIMULAÇÃO DUALÍSTICA DE TEMPO, ESPAÇO E MATÉRIA. A MENTE TEM POTENCIAL INFINITO; NO ENTANTO, AGORA ESTAMOS "HEXADOS" (HEXAGRAMA DE SATURNO) NA MATÉRIA FÍSICA, O QUE RESTRINGE A MENTE. POR ISSO, SATURNO NA ASTROLOGIA É CONHECIDO COMO O "GRANDE PROFESSOR" E ELE "SEGURA" PARA ENSINAR-LHE UMA LIÇÃO.

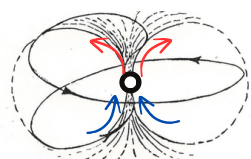
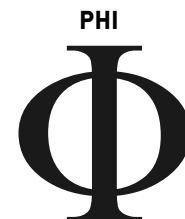
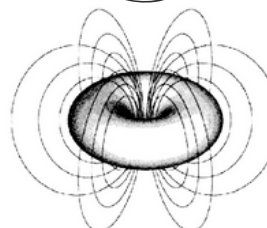
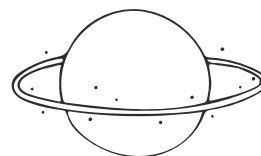
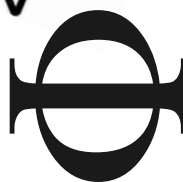

PHYSICAL=PHI CYCLE CICLO DO TORUS

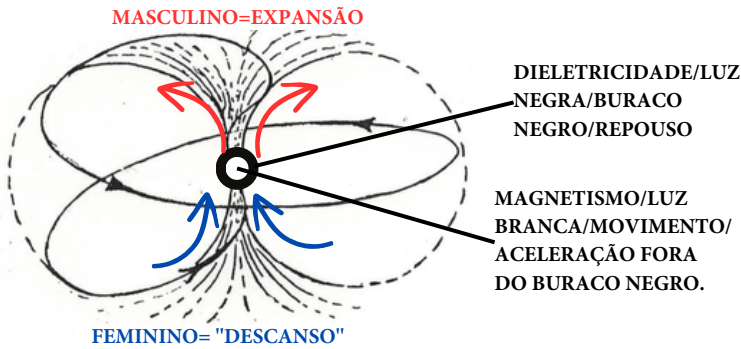

TUDO É ÁTOMO (PARTÍCULAS DE LUZ). SOMOS PARTES MINÚSCULAS DO UM. SOMOS UM MICROCOSMO DO MACROCOSMO. TUDO POSSUI UM CAMPO DE TORUS.

O CAMPO DE TORUS É UMA UNIDADE DE LUZ, É A ÚNICA FORMA QUE EXISTE. TUDO É FEITO DE ÁTOMOS.

Dieletricidade-intra-dimensional/ em contracorrente magnetismo=dimensional

Dieletricidade é o éter

Ken Wheeler disse: "Somente quando esses dois campos de éter se movem um contra o outro ocorre a eletrificação, que é o éter na modalidade de polarização dinâmica."

A LUZ NEGRA É O DESCANSO, MAS TEM UM POTENCIAL INFINITO (DIELETRICIDADE), E ELA DÁ ORIGEM À LUZ BRANCA, QUE É O MAGNETISMO (FORÇA E MOVIMENTO); "MAG" SIGNIFICA MOVIMENTO. UMA VEZ QUE A LUZ BRANCA (MAGNETISMO) NASCE, SUA ENERGIA SE IRRADIA, O QUE CRIA UM EFEITO DE VIBRAÇÃO. ESSA VIBRAÇÃO, CAUSADA PELO MAGNETISMO, ACELERA E CRIA O DESVIO PARA O VERMELHO (RED SHIFT - DIREITA, CENTRÍFUGO, DIVERGENTE), E ENTÃO CRIA O DESVIO PARA O AZUL (BLUE SHIFT - ESQUERDA, CENTRÍPETO, CONVERGENTE). O CAMPO ESTÁ SEMPRE EM BUSCA DE DESCANSO. UMA VEZ QUE ELE ALCANÇA O DESCANSO, SUA ENERGIA SE REERGUE NOVAMENTE, POR ISSO O CAMPO ESTÁ EM CONSTANTE MOVIMENTO.

O CENTRO É O CONTRAESPACO/ÉTER/CONSCIÊNCIA/ALMA; ELE ESTÁ EM TODA PARTE, MAS NÃO AO MESMO TEMPO. É UM BURACO NEGRO E UM BURACO BRANCO. O NEGRO É A LUZ INDO DE VOLTA PARA O CONTRAESPACO, O BRANCO É A LUZ SAINDO PARA CRIAR O DESVIO PARA O VERMELHO E O DESVIO PARA O AZUL.

DIELETRICIDADE É BASICAMENTE ELETRICIDADE, MAS INVISÍVEL.

A RADIAÇÃO DE LUZ BRANCA (MAGNETISMO) CRIA UM PULSO/ONDULAÇÃO E ENTÃO ESSA ONDULAÇÃO GERA UMA ONDA (VIBRAÇÃO/ ELETRICIDADE).

DIELECTRIC PLANE OF INERTIA (O NEUTRAL POINT)

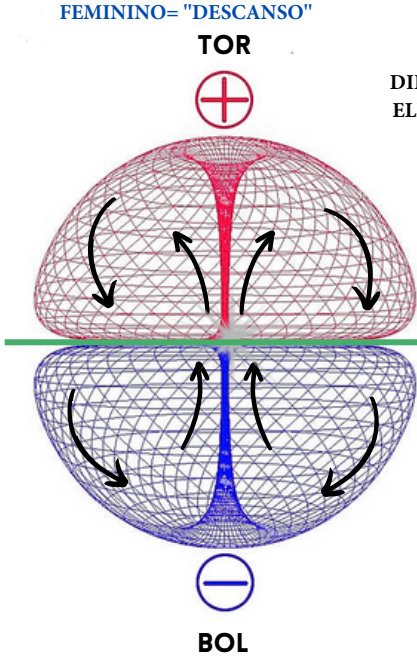

O SÍMBOLO DE FI (Φ) REPRESENTA O CAMPO DE TORÓIDE, O HIPERBOLOIDE.

A visão de cima de um campo de torus cria o lótus da vida.

MAGNETISMO IRRADIA

ELETRICIDADE VIBRA

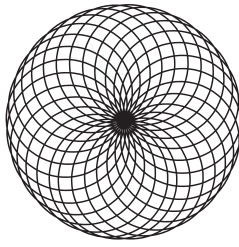
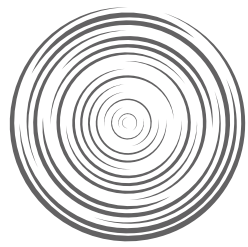

Os antigos egípcios afirmavam que Atum era o primeiro deus a ser criado. Atum simboliza o átomo, que é o campo de toro que cria tudo o que existe. Arquétipos metafóricos.

ONDAS MAGNÉTICAS RADIANTES CRIAM UM EFEITO DE UMA ONDA VIBRACIONAL (ELETRICIDADE).
O MAGNETISMO CRIA ELETRICIDADE, O MAGNETISMO É PURO.
O MAGNETISMO IRRADIA (SEM VIBRAÇÃO), O MAGNETISMO É IMORTAL.

A ELETRICIDADE É DUAL, A ELETRICIDADE VIBRA, A ELETRICIDADE É MORTAL PORQUE VIBRA E TODAS AS VIBRAÇÕES CHEGAM A UM PONTO DE ESTAGNAÇÃO (MORTE). INÉRCIA.

CAMPO HIPERBOLOIDE

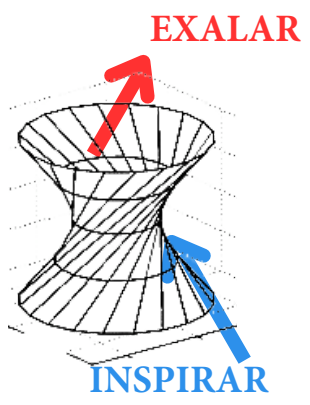
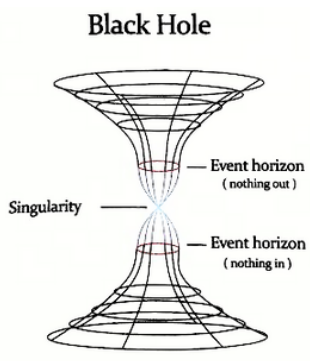

PALAVRAS COM "TOR":
HISTÓRIA - A ÚNICA HISTÓRIA QUE EXISTE É O MOVIMENTO DE CAMPOS TOROIDAIS ELETROMAGNÉTICOS.
MOTOR - O CAMPO TOROIDAL É UM MOTOR/GIRANTE.
TORNADO - TORNADOS SÃO HIPERBOLOIDES NO CENTRO DO CAMPO TOROIDAL.
TORSO - ABAIXO DO SEU PESCOÇO É CHAMADO DE SEU TORSO, QUE É SEU CAMPO TOROIDAL.

DIELETRICIDADE =
DESCANSO
MAGNETISMO =
MOVIMENTO

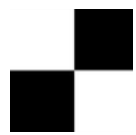

MAGNETISMO É PARTE DA CRIAÇÃO. O MAGNETISMO DÁ ORIGEM À ELETRICIDADE, QUE É O DESVIO PARA O VERMELHO E O DESVIO PARA O AZUL. A ELETRICIDADE É O NASCIMENTO DA MATÉRIA FÍSICA. PORQUE A ELETRICIDADE É DUAL, TUDO O MAIS NA CRIAÇÃO TAMBÉM É DUAL, PORQUE TUDO É MANIFESTADO A PARTIR DE ÁTOMOS(LUZ) EM (CAMPOS TOROIDAIS ELETROMAGNÉTICOS). A VIBRAÇÃO DUALISTA DA ELETRICIDADE É PORQUE TEMOS QUENTE E FRIO, DIA E NOITE, BOM E MAL. POR ISSO, TUDO AO SEU REDOR QUE ENVOLVE OPOSTOS POLARES É VERMELHO E AZUL.



Roses Are Red...
Violets are Blue...

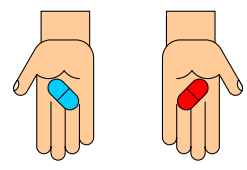
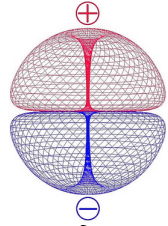

PÍLULA VERMELHA E PÍLULA AZUL NO FILME "MATRIX".



TUDO NESTA MATRIZ É VERMELHO E AZUL PORQUE É O QUE DÁ ORIGEM A ESTE MUNDO FÍSICO QUE ELES CONTROLAM.

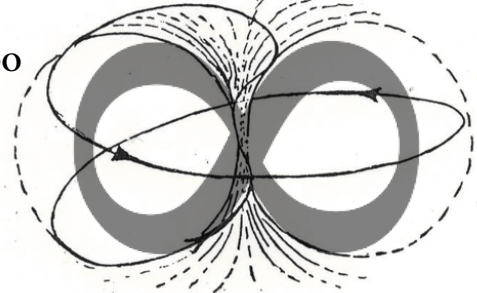

LUZ BRANCA (MAGNETISMO) NO CENTRO, DEPOIS VERMELHO E AZUL (ELETRICIDADE) O CAMPO TOROIDAL CRIA O SÍMBOLO DO INFINITO PORQUE É UM CICLO INFINITO DE ENERGIA.

NASCIMENTO = CARDEAL = CRIADOR = BRAHMA
CRESCIMENTO = FIXO = PRESERVADOR = VISHNU
DECADÊNCIA = MUTÁVEL = DESTRUIDOR = SHIVA



DIELECTRICITY=REST
MAGNETISM-MOTION



CAMPO DE TORUS

ELETRICIDADE É A PALAVRA DE DEUS
ELETRICIDADE = SOM = OHM = VIBRAÇÃO A ELETRICIDADE É MEDIDA EM OHMS.

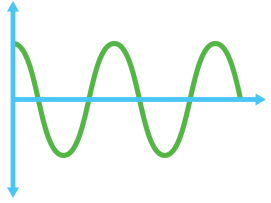

A ONDA ELÉTRICA TEM UM PICO E UM VALE, QUE CORRESPONDEM AO DESVIO PARA O VERMELHO E AO DESVIO PARA O AZUL. ESTA É UMA ONDA VIBRATÓRIA QUE NÃO PODE DURAR PARA SEMPRE, ASSIM COMO UMA CORDA DE GUITARRA. POR ISSO, NOSSOS CORPOS SÃO MORTAIS E DECAEM.

AS ONDAS ELÉTRICAS SÃO ONDAS VIBRATÓRIAS QUE TÊM UMA FREQUÊNCIA QUE É MEDIDA EM HERTZ PORQUE ELA AFETA NOSSOS CORPOS E CAUSAM DECAIMENTO. A VIBRAÇÃO É O DESVIO PARA O VERMELHO E O DESVIO PARA O AZUL. A ELETRICIDADE É O ÉTER NA POLARIZAÇÃO CIRCULAR DINÂMICA. A ELETRICIDADE É O DESCANSO EM RELAÇÃO AO MOVIMENTO.

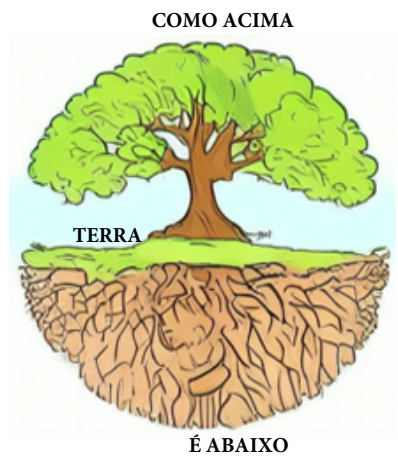

COMO ACIMA

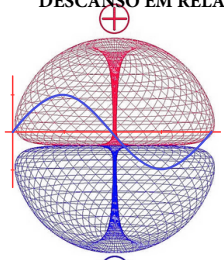

O CAMPO TOROIDAL CRIA A ONDA SENOIDAL. "NASCIDOS NO PECADO" O PECADO É A ONDA SENOIDAL. NASCEMOS EM UM REINO SENOIDAL DUALISTA. SIN=PECADO EM INGLÊS= SINEWAVE

UTERUS TERUS=TORUS STARGATE

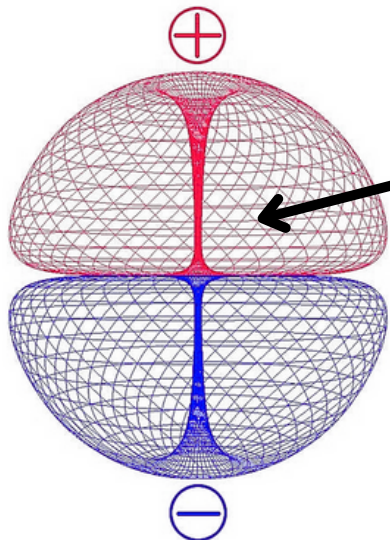
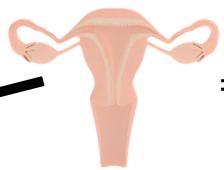

PORTAL NO MUNDO FÍSICO

VERDADEIRO TORUS

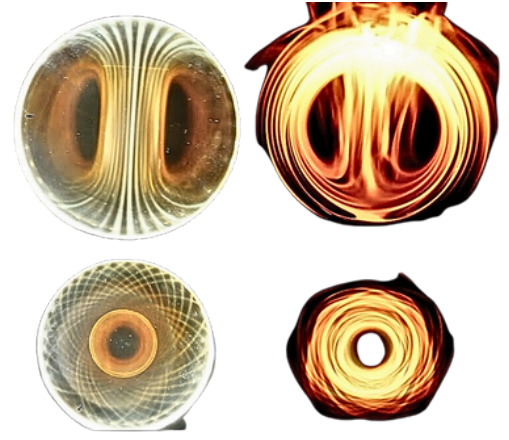

VISÃO DE CIMA

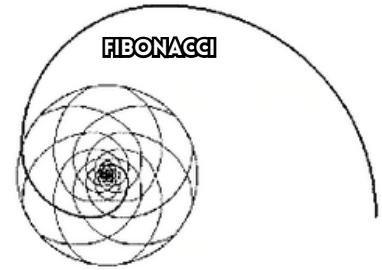
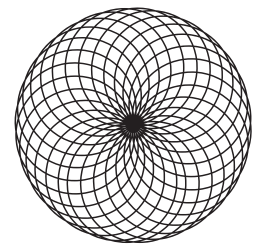

FIBONACCI

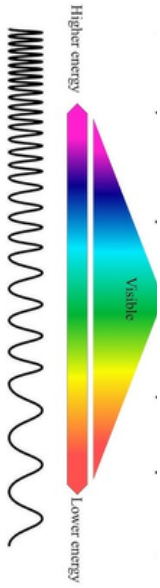

VIOLETA= MAIS ALTA VIBRAÇÃO

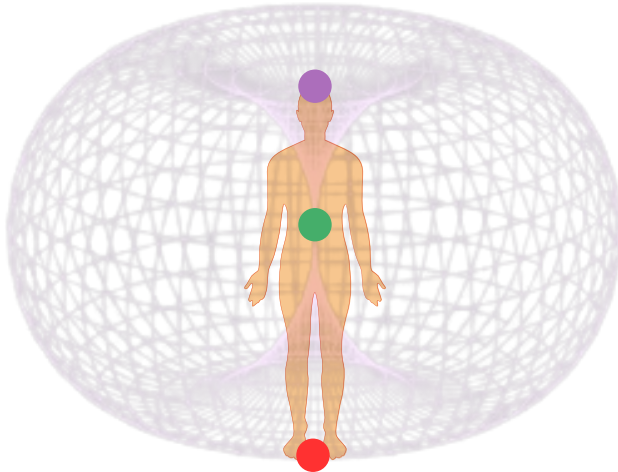

VERMELHO= LUZ DE BAIXA VIBRAÇÃO

- CROWN**
Sahasrara
- THIRD EYE**
Ajna
- THROAT**
Vissudha
- HEART**
Anahata
- SOLAR PLEXUS**
Manipura
- SACRAL**
Svadhishthana
- ROOT**
Muladhara

- O CHAKRA DO CORAÇÃO TEM 12 PÉTALAS.
- A ENERGIA SE EXPRESSA EM UM PADRÃO DE 12.
- HÁ 12 SIGNOS DO ZODÍACO. O CORAÇÃO É O CENTRO DO CAMPO TOROIDAL.

SÍMBOLO TERRA



O símbolo da Terra é o círculo com a cruz dentro dele. Isso simboliza o espírito (éter) e a matéria (eletricidade) combinados para criar o mundo físico. O homem é espiritual e material.



O DIABO É REPRESENTADO EM VERMELHO PORQUE SIMBOLIZA UMA BAIXA FREQUÊNCIA. O VERMELHO É A COR QUE VIBRA MAIS DEVAGAR, E QUANDO VIBRAMOS E OPERAMOS DENTRO DESSE INTERVALO DE FREQUÊNCIA BAIXA (CHAKRA RAIZ), ESTAMOS EM NOSSA NATUREZA ANIMAL. TODAS AS EMOÇÕES, PENSAMENTOS E AÇÕES COMO MEDO, ÓDIO/RAIVA, DIVISÃO/SEGREGAÇÃO ETC... ESTÃO NESSA FAIXA DE FREQUÊNCIA.

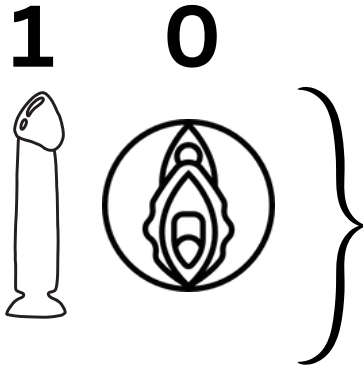
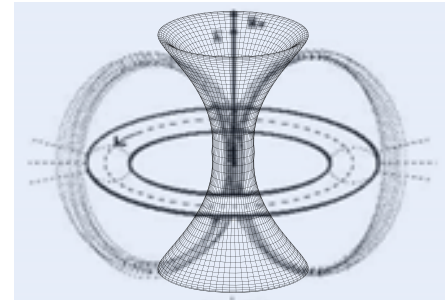

O CAMPO TOROIDAL NOS FORNECE O CÓDIGO BINÁRIO DE TODA A CRIAÇÃO: ZERO (0) E UM (1). O ZERO É O OVO CÓSMICO, O ÚTERO DA CRIAÇÃO, QUE SE MANIFESTA NO MUNDO FÍSICO COMO O FEMININO. O ZERO REPRESENTA O POTENCIAL INFINITO. O UM É O PRINCÍPIO MASCULINO DA CRIAÇÃO; É O ÚNICO NÚMERO QUE VERDADEIRAMENTE EXISTE, POIS TODOS OS NÚMEROS AUMENTAM EM UM. É POR ISSO QUE TODAS AS COISAS SÃO UMA E VÊM DO UM. O 1 REPRESENTA O ÓRGÃO SEXUAL MASCULINO, E QUANDO O 0 E O 1 SE UNEM, SIMBOLIZA A UNIÃO DAS POLARIDADES MASCULINA E FEMININA.

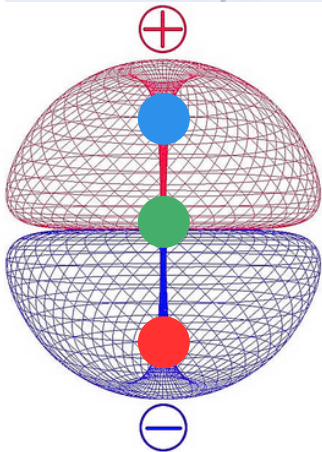

NO BHAGAVAD GITA
DIELETRICIDADE = ENERGIA INTERNA DO SENHOR
MAGNETISMO = ENERGIA MARGINAL DO SENHOR
ELETRICIDADE = ENERGIA MATERIAL DO SENHOR = KRISHNA

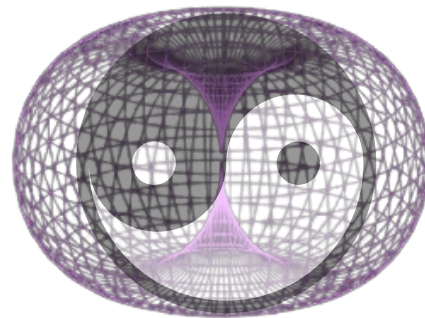

O YIN E YANG DERIVA DO CAMPO DE TORUS

TORA
X
ROTA

STORY
//
TOR=TORUS

"ROTA" É ALGO QUE SE MOVE EM CICLOS/CÍRCULOS; POR EXEMPLO, UMA GRADE DE TRABALHO SERIA CHAMADA DE UMA ROTA. A PALAVRA "TORA" VEM DE "TORUS", E ELA TEM "ROTA" DENTRO DELA POR CAUSA DA ROTAÇÃO DO CAMPO TOROIDAL. A ÚNICA HISTÓRIA QUE EXISTE É A HISTÓRIA DA CIRCULAÇÃO DE CAMPOS ELETROMAGNÉTICOS. DIELETRICIDADE, MAGNETISMO E ELETRICIDADE.

ENERGIA, VIBRAÇÃO, FREQUÊNCIA

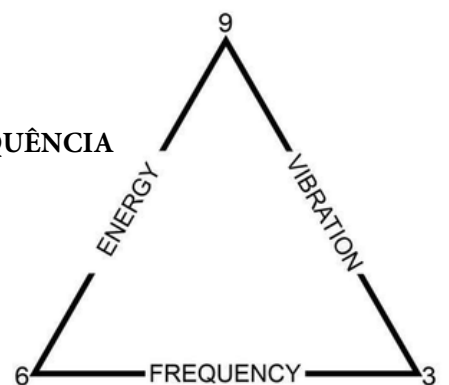

A LÓTUS DA VIDA

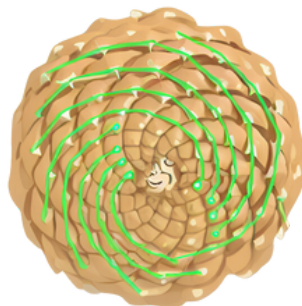
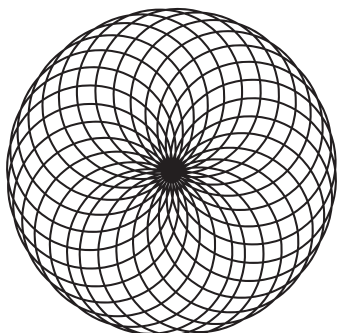

ESTE PADRÃO É A VISÃO DE CIMA PARA BAIXO DE UM CAMPO TOROIDAL. É O PADRÃO QUE O FLUXO DE ENERGIA ELETROMAGNÉTICA CRIA, E ESTE É O CAMPO RESPONSÁVEL POR TODA A CRIAÇÃO E A VIDA EM SI.



CHAKRA DA COROA

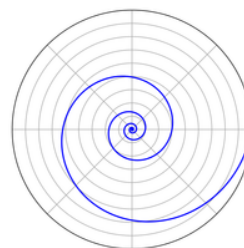
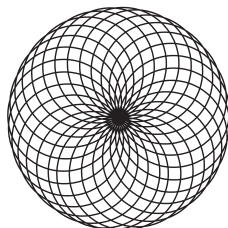

SPIRIT=SPIRAL

ESPIRAL DE ENERGIA

O CHAKRA DA COROA TEM O PADRÃO DO LÓTUS DA VIDA PORQUE AQUI É ONDE NOSSO CAMPO TOROIDAL CRIARÁ ESSE PADRÃO QUE ENTRA EM NOSSA CABEÇA.

A ESPIRAL É O MOVIMENTO DA VIDA; POR ISSO A PALAVRA ESPÍRITO TEM A PALAVRA RAIZ "SPIR", QUE VEM DE UMA ESPIRAL. TODAS AS COISAS NA NATUREZA TÊM UM CAMPO TOROIDAL EM ESPIRAL.

O HIPERBOLOIDE NO CENTRO DE CADA CAMPO TOROIDAL INALA E EXALA, O QUE SE REFLETE EM TODAS AS COISAS NA NATUREZA. NOSSO NARIZ FAZ A MESMA COISA COM A MESMA FUNÇÃO, INALANDO E EXALANDO, E ESTA É A RESPIRAÇÃO DA VIDA QUE TODAS AS COISAS FAZEM. INALAR, EXALAR, VIVER E MORRER, DIA E NOITE, TUDO ISSO VEM DO HIPERBOLOIDE RECÍPROCO NO CENTRO DO ÁTOMO (CAMPO TOROIDAL).

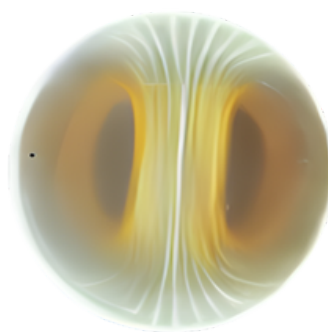
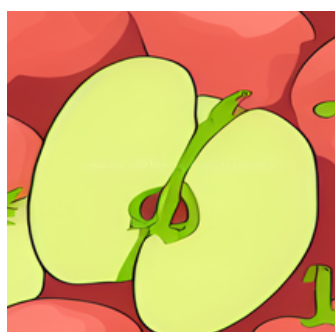
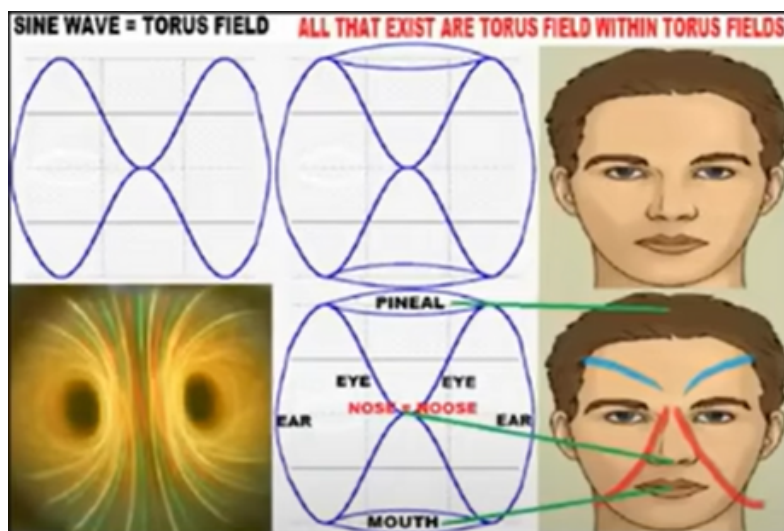

"UNIVERSAL ONE" DE WALTER RUSSELL:

"DEUS, O CRIADOR, DIVIDE SUA ÚNICA LUZ BRANCA ESTENDENDO SUA UNIDADE EM TENSÕES ELÉTRICAS DE PARES VIBRANTES DE VERMELHO E AZUL. AS TENSÕES DESSA DIVISÃO ELÉTRICA SÃO IGUALADAS POR UM DESEJO DE UNIDADE, QUE É ALCANÇADO NO PONTO DE INCANDESCÊNCIA BRANCA NA MATÉRIA. A UNIDADE ASSIM ALCANÇADA É REPETIDA ETERNAMENTE PELO MESMO PROCESSO DE DIVISÃO E UNIÃO DAS PULSAÇÕES DE AÇÃO E REAÇÃO ELÉTRICAS. A REPRODUÇÃO NÃO PODE OCORRER ATÉ QUE AS LUZES VERMELHA E AZUL DO MOVIMENTO DIVIDIDO PELO SEXO SEJAM ANULADAS NA LUZ BRANCA DO CRIADOR. O HOMEM, SOZINHO, DE TODA A CRIAÇÃO, CONHECE SUA ONISCIÊNCIA."

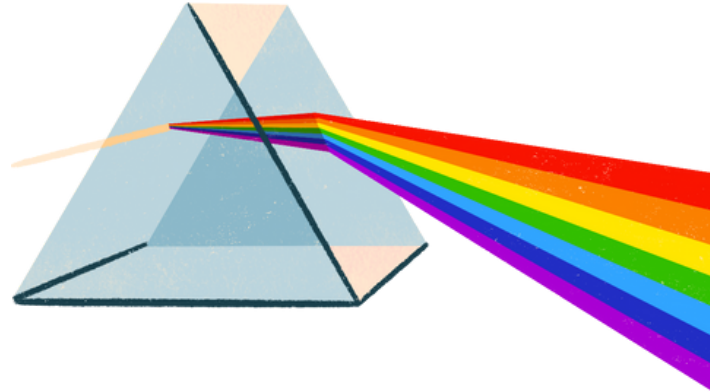

João 1:5
"Deus é luz."

João 1:4
"Nele estava a vida, e essa vida era a luz de todos os homens."

TORUS

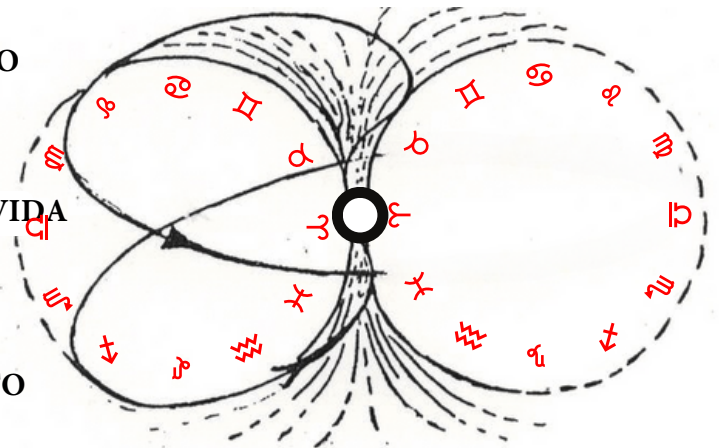
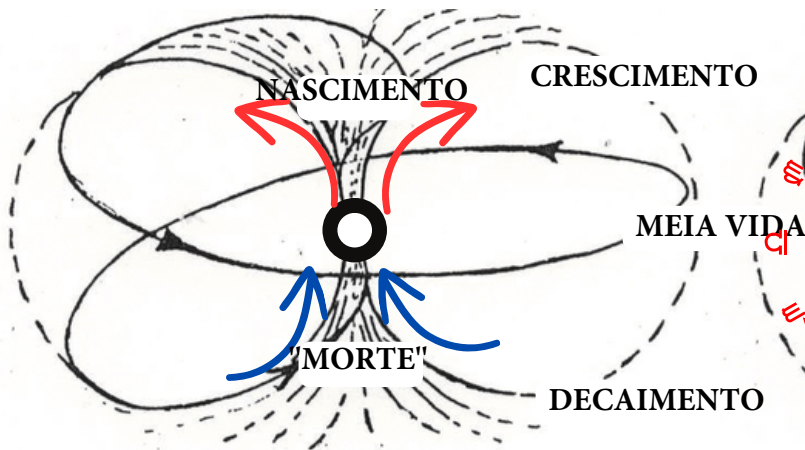

FÍSICO = CICLO PHI
O CICLO DO ÁTOMO
A ÚNICA FORMA
VERDADEIRA QUE EXISTE
SÃO OS CAMPOS
TOROIDAIS
ELETROMAGNÉTICOS.

O ciclo do campo toroidal espelha a jornada da vida. Começando no nascimento, emergimos do espaço de contraposição/éter, simbolizando Áries. Conforme amadurecemos, atingimos nosso auge de crescimento entre 36 e 45 anos, incorporando as balanças equilibradas de Libra. Posteriormente, o processo de envelhecimento se instala até que nosso espírito retorne ao espaço de contraposição/éter ao deixar o corpo físico.

A VIDA É ETERNA, A LUZ NUNCA PODE SER DESTRUÍDA, APENAS TRANSFERIDA.

TORUS STORY

A PALAVRA "STORY" TEM A PALAVRA RAIZ "TOR" DENTRO DELA PORQUE "TOR" VEM DA PALAVRA "TORUS". O CAMPO TOROIDAL CONTA A HISTÓRIA DE TODAS AS COISAS: NASCIMENTO, CRESCIMENTO, DECADÊNCIA, MORTE E REPETIÇÃO.

Gematria é um sistema de atribuir valores numéricos às letras de um alfabeto, muitas vezes com o propósito de associar palavras ou frases a significados numéricos específicos. Essa prática tem raízes históricas em várias culturas, incluindo o hebraico e o grego, onde as letras também tinham valores numéricos. No contexto da gematria, palavras ou frases com o mesmo valor numérico são consideradas ter alguma forma de conexão ou equivalência significativa.

Alphabet Letters Number Order Chart

A 1	B 2	C 3	D 4	E 5	F 6	G 7	H 8	I 9
J 10	K 11	L 12	M 13	N 14	O 15	P 16	Q 17	R 18
S 19	T 20	U 21	V 22	W 23	X 24	Y 25	Z 26	

26 LETRAS NO ALFABETO INGLÊS

PALAVRAS PARA DEUS

"god" = 26 (Ordinal)
 g o d 26
 7 15 4
 Ordinal
 (1 word, 3 letters)

"alla" = 26 (Ordinal)
 a l l a 26
 1 12 12 1
 Ordinal
 (1 word, 4 letters)

"elohim" = 62 (Ordinal)
 e l o h i m 62
 5 12 15 8 9 13
 Ordinal
 (1 word, 6 letters)

62 | 26

26 2+6=8 8= CAMPO TORUS=1 UNIDADE DE LUZ

JOÃO 1:5 -"DEUS É LUZ"

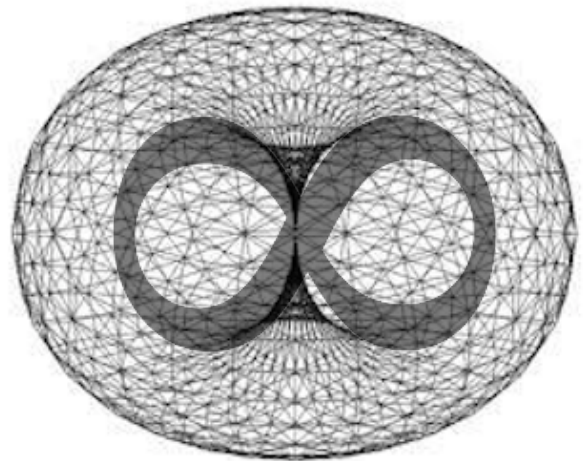
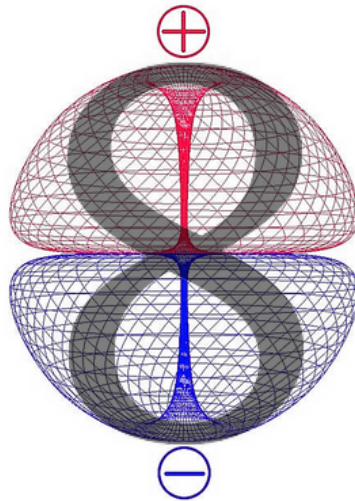
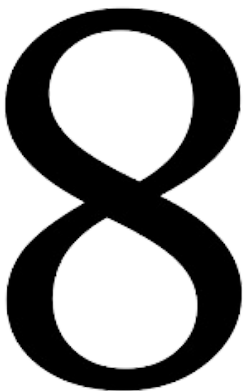

"SPACE" = 44 (Ordinal)
 S P A C E 44
 19 16 1 3 5
 Ordinal
 (1 word, 5 letters)

4+4=8 8=TORUS

CAMPO DE TORUS É CRIADOR E O "APAGADOR"

O NÚMERO 8 TAMBÉM É O SÍMBOLO DO INFINITO, QUE É O CAMPO TOROIDAL. 8 = INFINITO/ETERNIDADE.

O CAMPO TOROIDAL É LUZ. A LUZ É ETERNA. DEUS É LUZ.



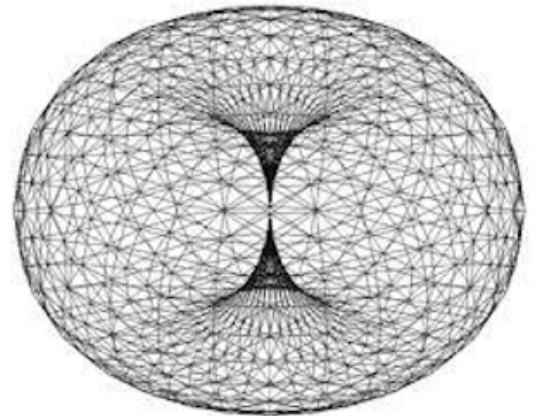
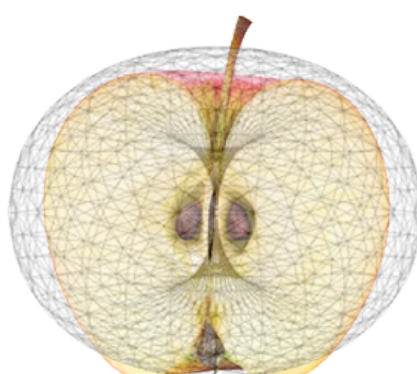
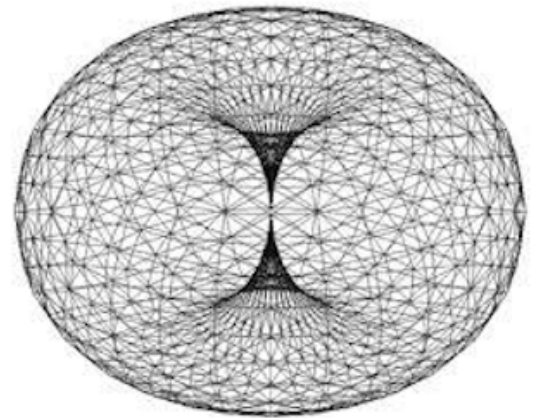
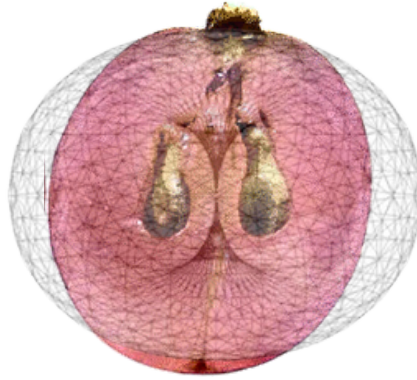

Observe como as sementes estão sempre no centro da fruta. O centro do campo toroidal é o hiperboloide, que regenera o campo. As sementes são o que regeneram as frutas para continuar crescendo. Como acima, assim abaixo. Isso reflete a ideia de que padrões e ciclos na natureza são replicados em diferentes escalas e níveis de existência.

Santos Bonacci - "Ao entender o campo toroidal, você entenderá todas as coisas."

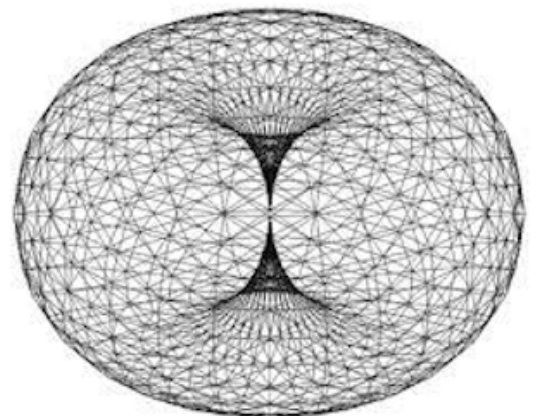
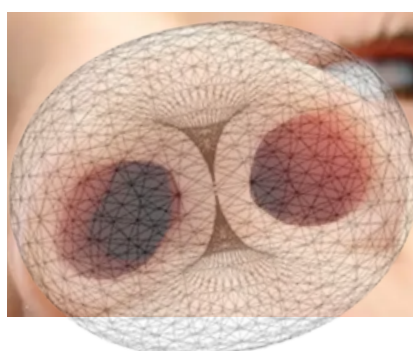
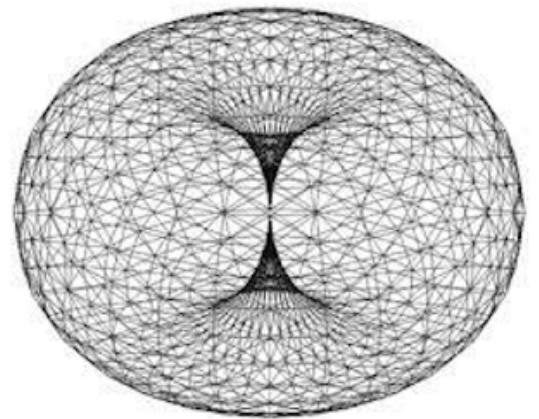
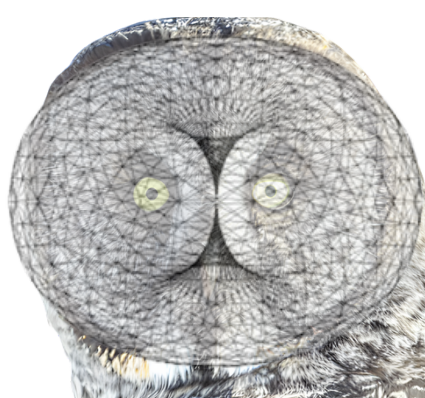

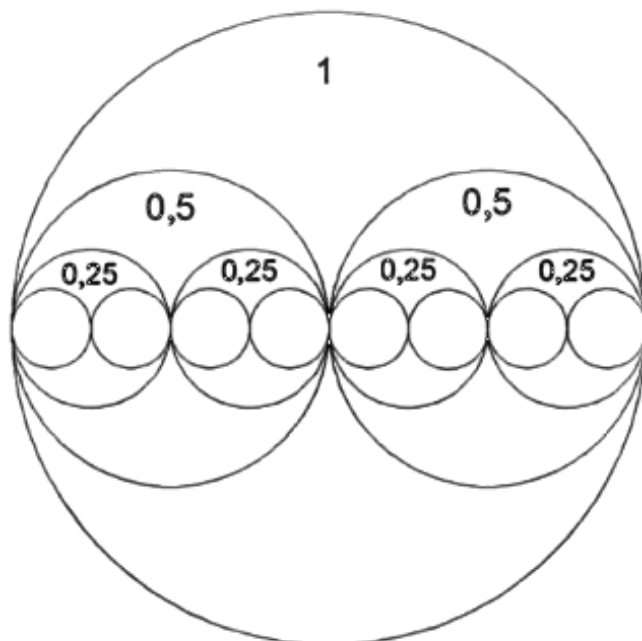
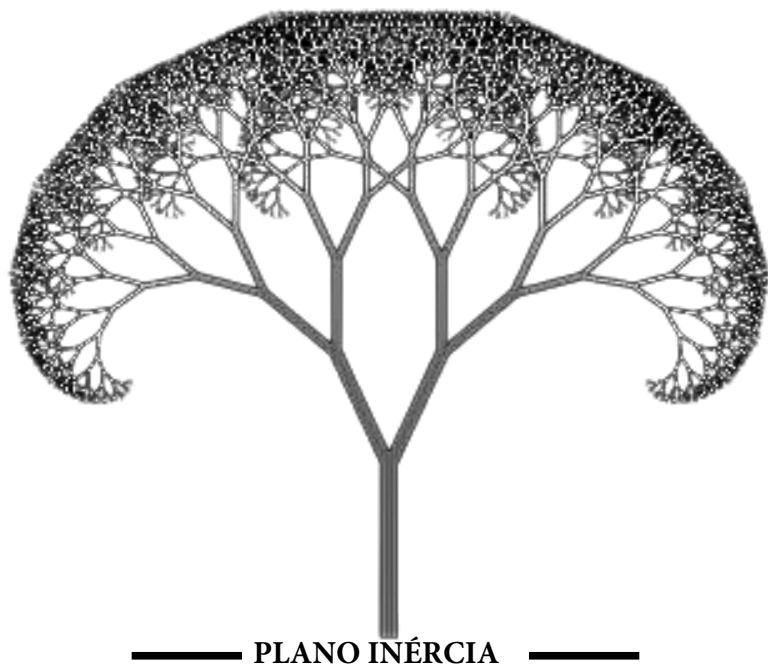

M A S C U L I N O

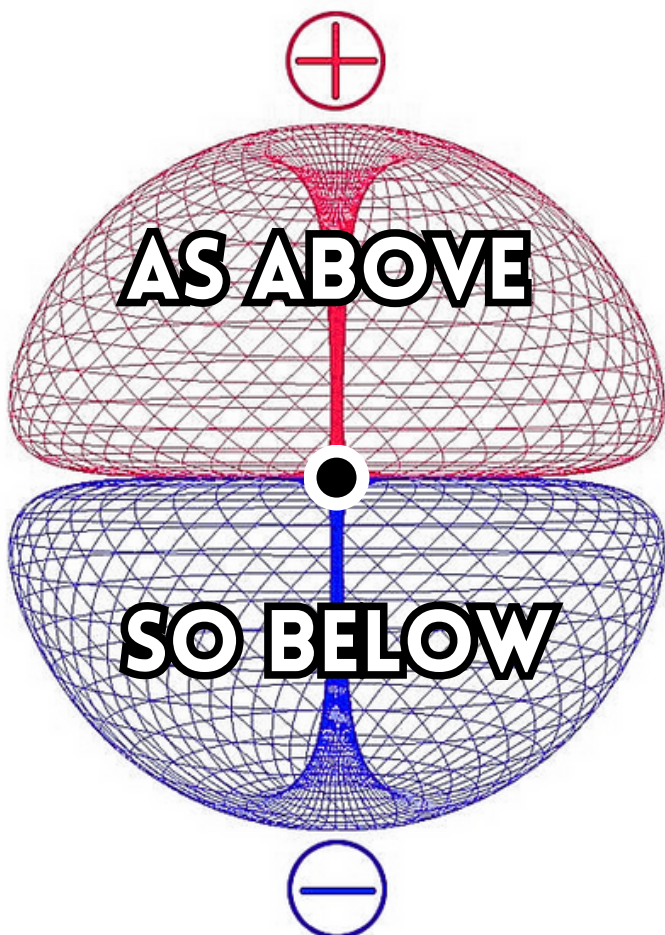

F E M I N I N O

DUALISMO

O processo de criação de átomos, formando a matéria física que percebemos, é inerentemente dualista. Essa dualidade permeia tudo dentro desta realidade criada, com todas as entidades, independentemente do tamanho, exibindo campos toroidais como sua estrutura fundamental - a única forma que verdadeiramente existe.

MASCULINO E FEMININO

Dentro desse quadro dualista, o polo positivo representa a incorporação da masculinidade. O desvio vermelho positivo se manifesta como uma energia explosiva, poderosa e penetrante que emana do espaço de contraposição (ponto central), refletindo a natureza assertiva das ações masculinas na ordem natural. Em contraste, o desvio azul representa a inclinação do campo para o repouso e segurança, pois ele gravita em direção ao centro, espelhando a busca instintiva de segurança inerente às características femininas na natureza. É importante observar que nenhum dos polos é mais poderoso; ambos são igualmente indispensáveis para o processo de criação. A interação harmoniosa dessas forças duais é fundamental para o equilíbrio necessário para a existência das diversas formas dentro desta realidade.

LÓTUS DE CRISTAL

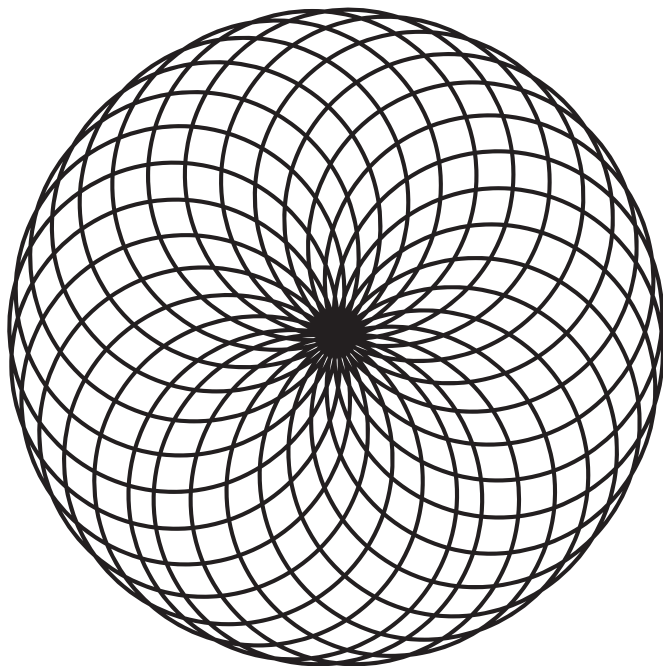

FLOR DA VIDA

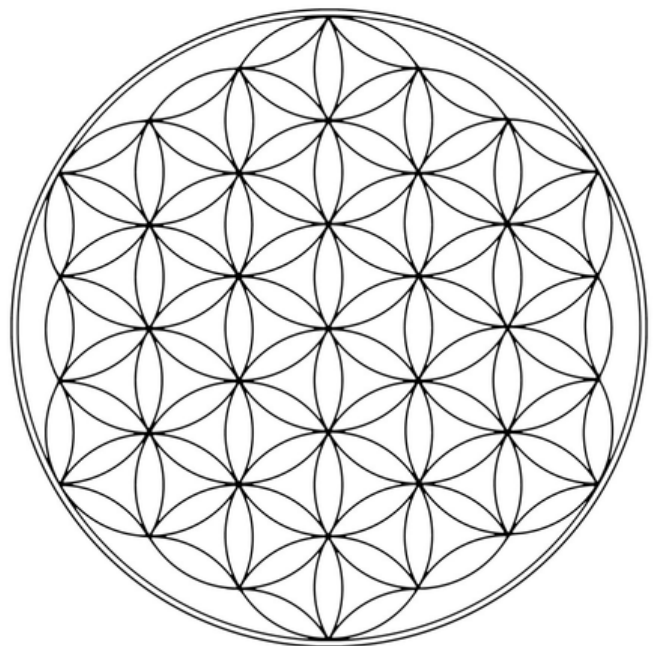

O Lótus da Vida Eterna "Flor Real da Vida". A Luz Primordial flui do Cosmos Orgânico Vivo através do centro, expandindo-se a partir do centro e, em seguida, voltando para o centro, se reabastecendo continuamente.

O Lótus da Vida Eterna espelha os princípios da matemática da Espiral Fonte, um código dinâmico que facilita a progressão das correntes dentro da Grade Fractal da Vida Eterna de 12 Esferas.

Essa criptografia de radiação de movimento perpétuo serve como base para um sistema de vida eterna, onde unidades de centelha se acendem autonomamente, dando origem à geração quântica. A Espiral Fonte incorpora a essência matemática da Vida Eterna, representada por "Quarks Vivos," e delineia o ritmo intrínseco que governa a formação dos átomos. A interação entre os domínios de probabilidade do Corpo Espiritual e do Corpo de Luz orchestra o quantum central, perpetuando a continuação da Espiral Fonte. Originando-se diretamente do ponto central ou Ponto Zero, a Espiral Fonte e sua sequência matemática emergente se desdobram como o projeto cósmico para a vitalidade eterna.

CONSCIÊNCIA DIVIDIDA E FRAGMENTADA, FONTE ABERTA

 $n = 1$	 $n = 2$	 $n = 3$	 $n = 4$	 $n = 5$
 $n = 1/2$	 $n = 3/2$	 $n = 5/2$	 $n = 7/2$	 $n = 9/2$
 $n = 1/3$	 $n = 2/3$	 $n = 4/3$	 $n = 5/3$	 $n = 7/3$
 $n = 1/4$	 $n = 3/4$	 $n = 5/4$	 $n = 7/4$	 $n = 9/4$
 $n = 1/5$	 $n = 2/5$	 $n = 3/5$	 $n = 4/5$	 $n = 6/5$

**CAMPO DE CONTRA
MAGNETISMO**

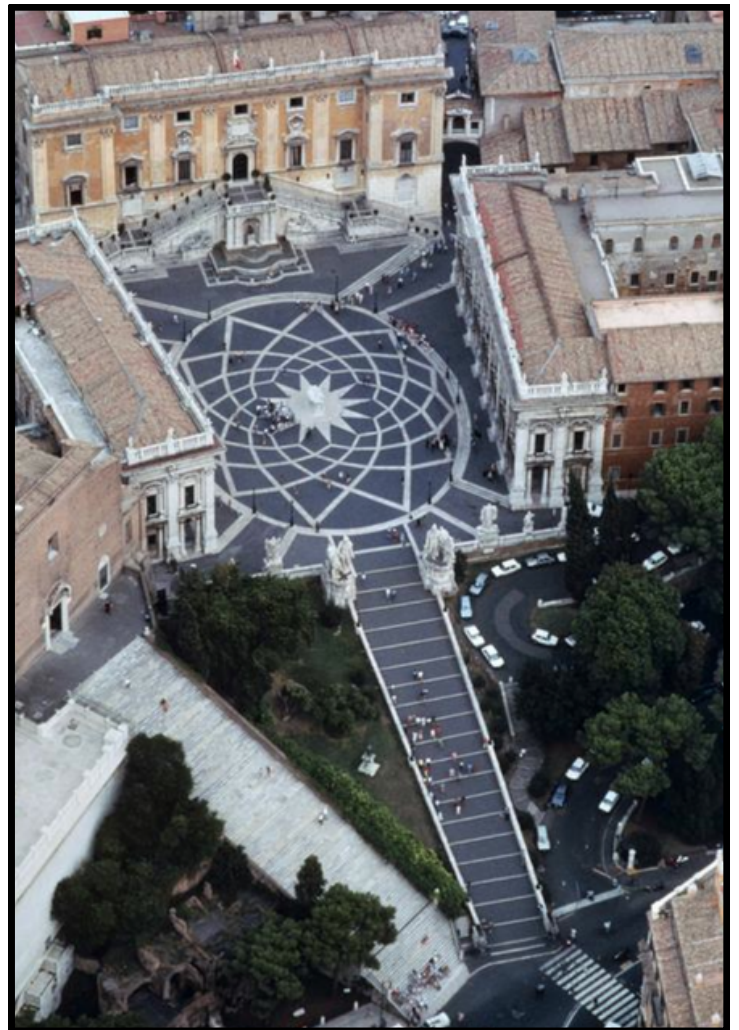
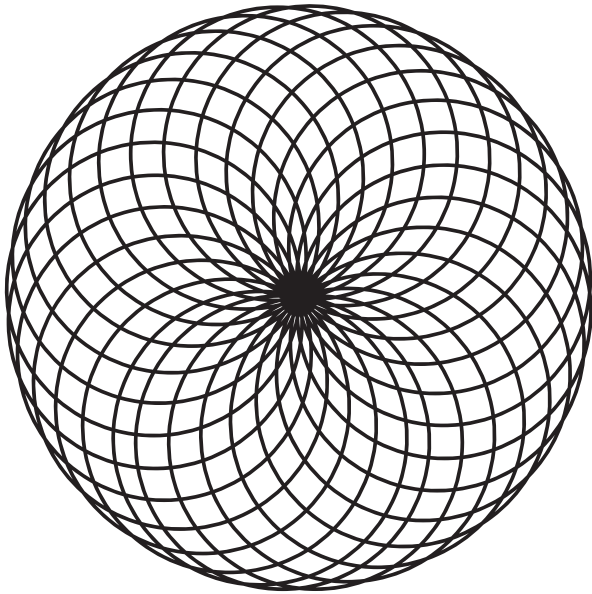

**A PIAZZA DEL CAMPIDOGLIO (PRAÇA DO
CAPITÓLIO) ESTÁ NO TOPO DA MAIS ALTA
DAS SETE COLINAS DE ROMA, A COLINA
CAPITOLINA.
ESTÁ LOCALIZADA ENTRE O FÓRUM ROMANO
E O CAMPO DE MARTIUS. JÚLIO CÉSAR
COSTUMAVA SUBIR AQUI TODAS AS MANHÃS
E FICAR NO MEIO DELA.**

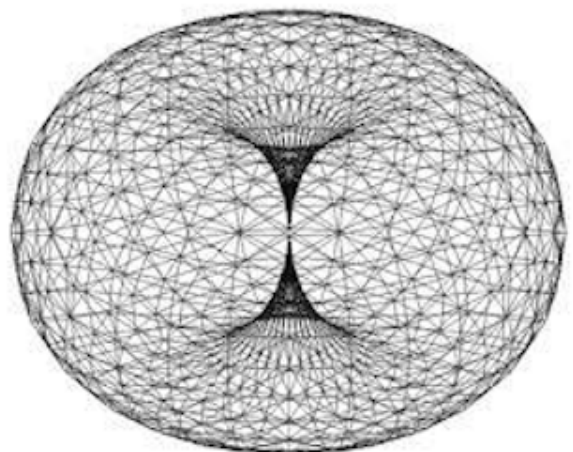
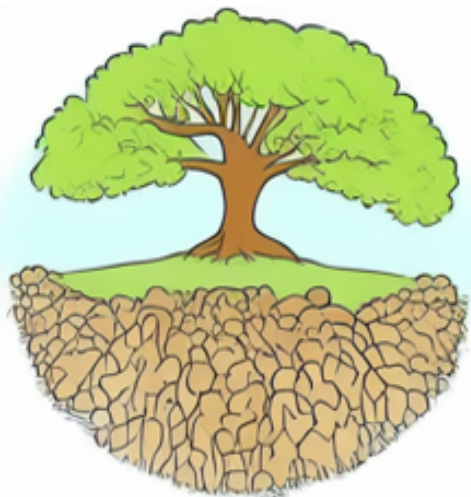

VISÃO DE CIMA

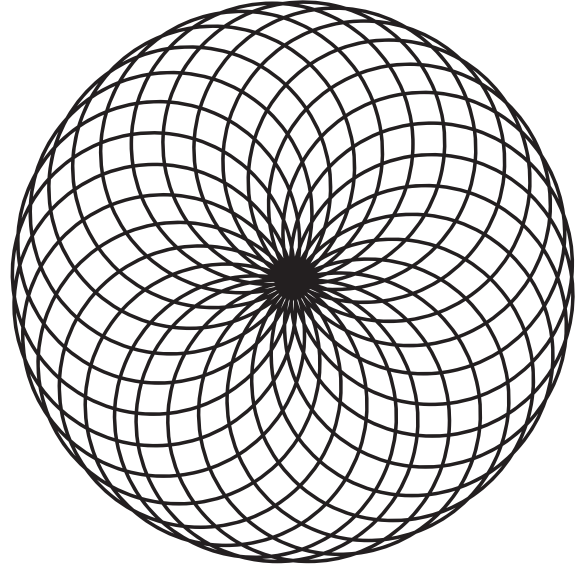

VISÃO
FRONTAL

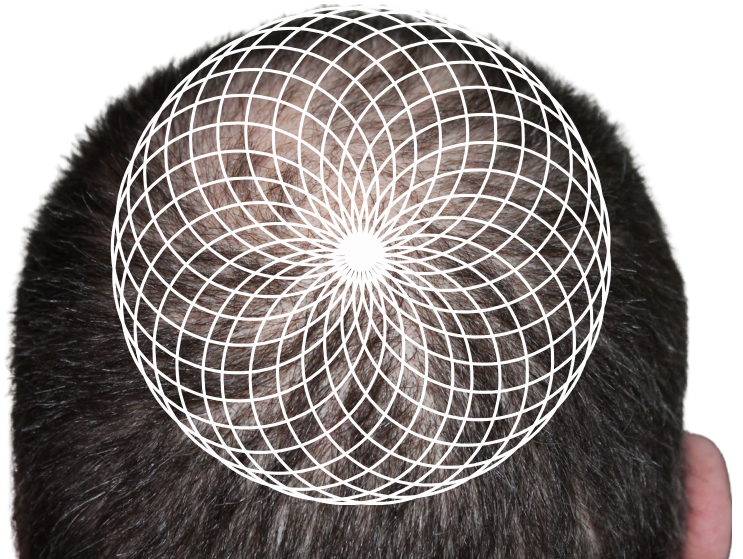
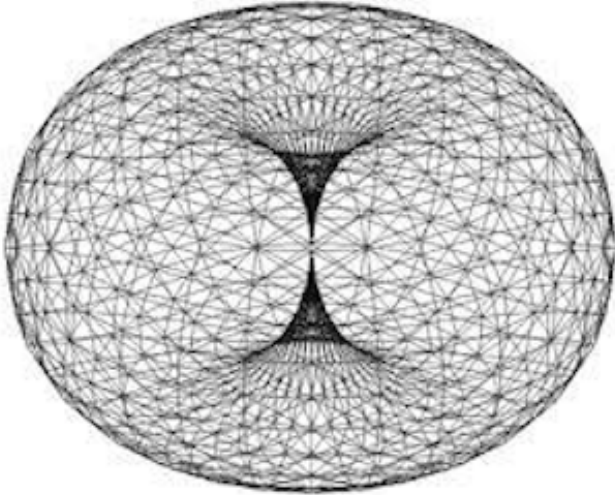

CHAKRA DA COROA

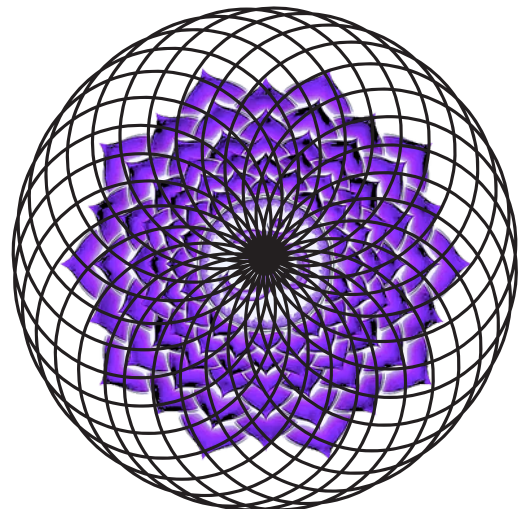

A forma humana representa uma manifestação holográfica da consciência. Ela consiste de intelecto, reinos de dados e vitalidade.

O DNA é estruturado a partir de um material cristalino líquido, funcionando como uma antena delicada e receptor de informações baseadas em som, moldando o campo eletromagnético. Esse campo serve como o plano etéreo usado na construção da estrutura corpórea.



A energia escalar, uma força sutil, flui através e interage com a matéria e se divide, criando o campo toroidal eletromagnético. Esse campo organiza a luz astral em componentes essenciais, como fótons, dentro da realidade holográfica. Nesse ambiente holográfico, tudo, desde pensamentos até imagens, deixa impressões vibracionais, influenciando a expressão do DNA. Essencialmente, a programação dentro do holograma molda nossa realidade física.

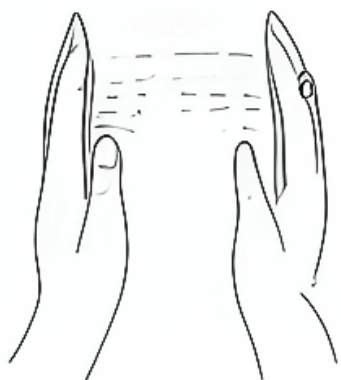

MENTE SOBRE MATÉRIA

O PODER DA MENTE TRANSCENDE FRONTEIRAS FÍSICAS. COM A CAPACIDADE DE MANIPULAR A MATÉRIA ATRAVÉS DE FREQUÊNCIAS VIBRACIONAIS DO PENSAMENTO, A MENTE ATUA COMO A DIRETORA DE ENERGIA - DAÍ O DITADO 'ONDE A ATENÇÃO VAI, A ENERGIA FLUI'. ATRAVÉS DA SINERGIA DE PENSAMENTOS ELÉTRICOS E EMOÇÕES MAGNÉTICAS, ALGUÉM PODE ATIVAMENTE MANIPULAR A ENERGIA. POR EXEMPLO, AO IMAGINAR VIVAMENTE E SENTIR A PRESENÇA DE UMA PERA EM SUA MÃO, VOCÊ PODE EXPERIMENTAR A SENSAÇÃO DE UMA PERA SE FORMANDO. ESTE EXPERIMENTO CONVIDA À EXPLORAÇÃO PESSOAL, E A EFICÁCIA DO EXERCÍCIO É AUMENTADA PELA FORÇA DE SUA FORÇA DE VONTADE.

O MUNDO EXTERNO ESPELHA O ESTADO DO SEU MUNDO INTERNO. OS PENSAMENTOS TÊM UM PODER IMENSO, E QUANTO MAIS VOCÊ RECONHECE ESSA INFLUÊNCIA, MAIS EMPODERADO SE TORNA. SEUS PENSAMENTOS ATUAM COMO CATALISADORES, IMPULSIONANDO-O POR VÁRIAS LINHAS DE TEMPO POTENCIAIS. AVALIE ONDE SEUS PENSAMENTOS RESIDEM - SÃO ALIADOS OU OBSTÁCULOS? SUA JORNADA ENVOLVE TRANSIÇÕES CONSTANTES ENTRE REALIDADES, COM SEUS PENSAMENTOS ATUANDO COMO ARQUITETOS DE SEUS DESTINOS PREFERIDOS. ABRACAR CONSISTENTEMENTE A NEGATIVIDADE MOLDA UMA REALIDADE INCONGRUENTE COM SEUS DESEJOS. MANTENHA-SE VIGILANTE, CULTIVANDO A POSITIVIDADE EM SEUS PENSAMENTOS PARA UM IMPACTO TRANSFORMADOR EM SUA VIDA. ESTA ATENÇÃO PLENA FUNCIONA MARAVILHAS EM DIRECIONAR SUA EXISTÊNCIA RUMO AO CUMPRIMENTO.

O CORAÇÃO

O CAMPO ELETROMAGNÉTICO GERADO PELO CORAÇÃO É RECONHECIDO COMO O CAMPO RÍTMICO MAIS POTENTE PRODUZIDO PELO CORPO HUMANO, ELE NÃO APENAS ENVOLVE CADA CÉLULA DENTRO DO CORPO, MAS TAMBÉM SE ESTENDE PARA FORA, A VÁRIOS METROS, EM TODAS AS DIREÇÕES NO ESPAÇO CIRCUNDANTE. DISPOSITIVOS SENSÍVEIS PODEM MEDIR O CAMPO CARDÍACO A VÁRIOS METROS DE DISTÂNCIA DO CORPO. PESQUISAS MOSTRAM QUE O CORAÇÃO É UM CENTRO DE PROCESSAMENTO DE INFORMAÇÕES QUE ENVIA MENSAGENS IMPORTANTES POR TODO O CORPO E PODE TER INFLUÊNCIAS PROFUNDAS NO CÉREBRO.

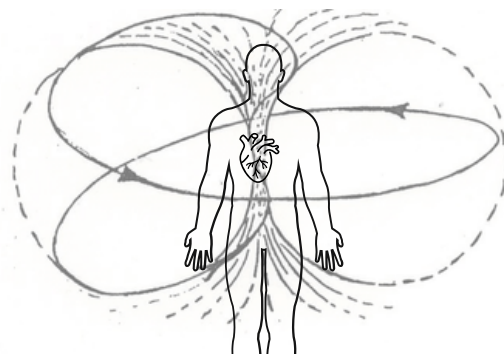

EMOÇÃO=ENERGIA EM CURSO

A EXPRESSÃO DAS EMOÇÕES RESSOA ATRAVÉS DO CORAÇÃO, EXERCENDO UMA INFLUÊNCIA SIGNIFICATIVA NO CAMPO MAGNÉTICO GERAL DO INDIVÍDUO. O ESTADO EMOCIONAL DE UMA PESSOA EMANA DO CORAÇÃO, INFLUENCIANDO E INTERCONECTANDO-SE COM OS CAMPOS MAGNÉTICOS CIRCUNDANTES. OS PENSAMENTOS SE MANIFESTAM COMO ENERGIA EM MOVIMENTO, CONSTITUINDO EMOÇÕES, COM CADA PENSAMENTO INTRINSECAMENTE LIGADO A UM ESTADO EMOCIONAL. INTERAÇÃO/TRANSFERÊNCIA DE ENERGIA.



A 'ATMOSFERA' EXPERIENCIADA AO ENTRAR EM UM AMBIENTE OU ESPAÇO REFLETE OS ESTADOS VIBRACIONAIS COLETIVOS DOS CAMPOS ELETROMAGNÉTICOS EMITIDOS PELAS PESSOAS QUE HABITAM A ÁREA.

CADA INTERAÇÃO ENVOLVE UMA TROCA DE ENERGIA COM AS PESSOAS QUE VOCÊ ENCONTRA. SE UMA PESSOA POSSUI UM ESTADO VIBRACIONAL ELEVADO ENQUANTO OUTRA TEM UMA VIBRAÇÃO MAIS BAIXA, A TROCA DE ENERGIA TENTE A SE ENCONTRAR NO MEIO, EQUILIBRANDO AS ENERGIAS DE AMBOS INDIVÍDUOS. ISSO RESSALTA A IMPORTÂNCIA DE SER CONSCIENTE SOBRE A COMPANHIA QUE MANTENDEMOS DIARIAMENTE, POIS A ENERGIA NEGATIVA DE OUTROS PODE INFLUENCIAR E SE TRANSFERIR PARA NOSSA AURA PESSOAL.

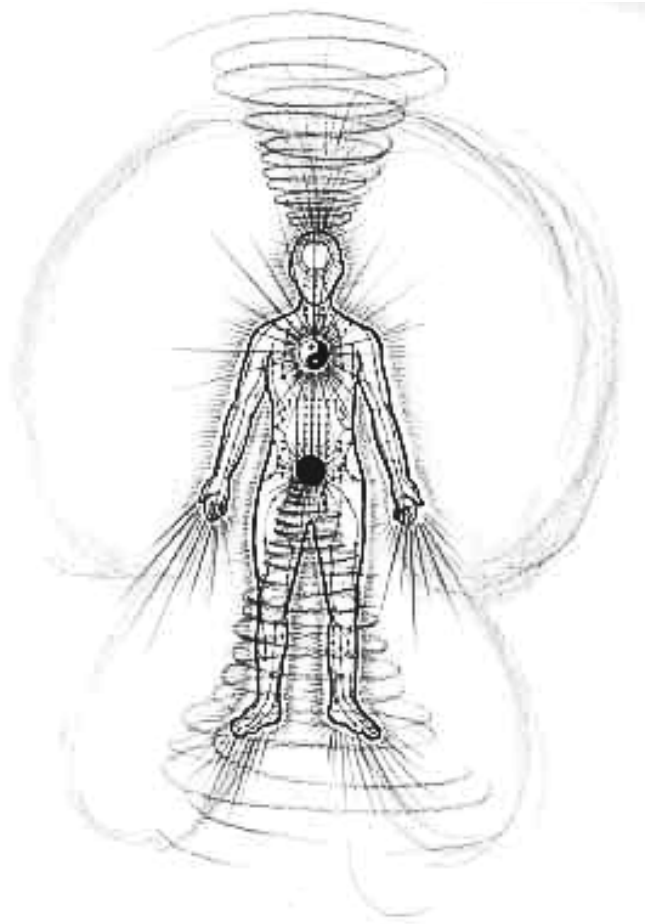

QUANDO UMA PESSOA COMEÇA A ABRIR SEU CORAÇÃO E PODE MANTER UM ESTADO ELEVADO DE EMOÇÃO, ELA EXPANDE SEU CAMPO ELETROMAGNÉTICO PARA APROXIMADAMENTE 9 METROS DE LARGURA. ENERGIA NESTE ESTADO DETÉM MAIS INFLUÊNCIA DO QUE MATÉRIA, PERMITINDO-LHES TER UM MAIOR IMPACTO NA REALIDADE. AO COMBINAR UMA INTENÇÃO CLARA COM UMA EMOÇÃO, UMA PESSOA INICIA O PROCESSO DE CRIAÇÃO DE EFEITOS NO MUNDO FÍSICO.

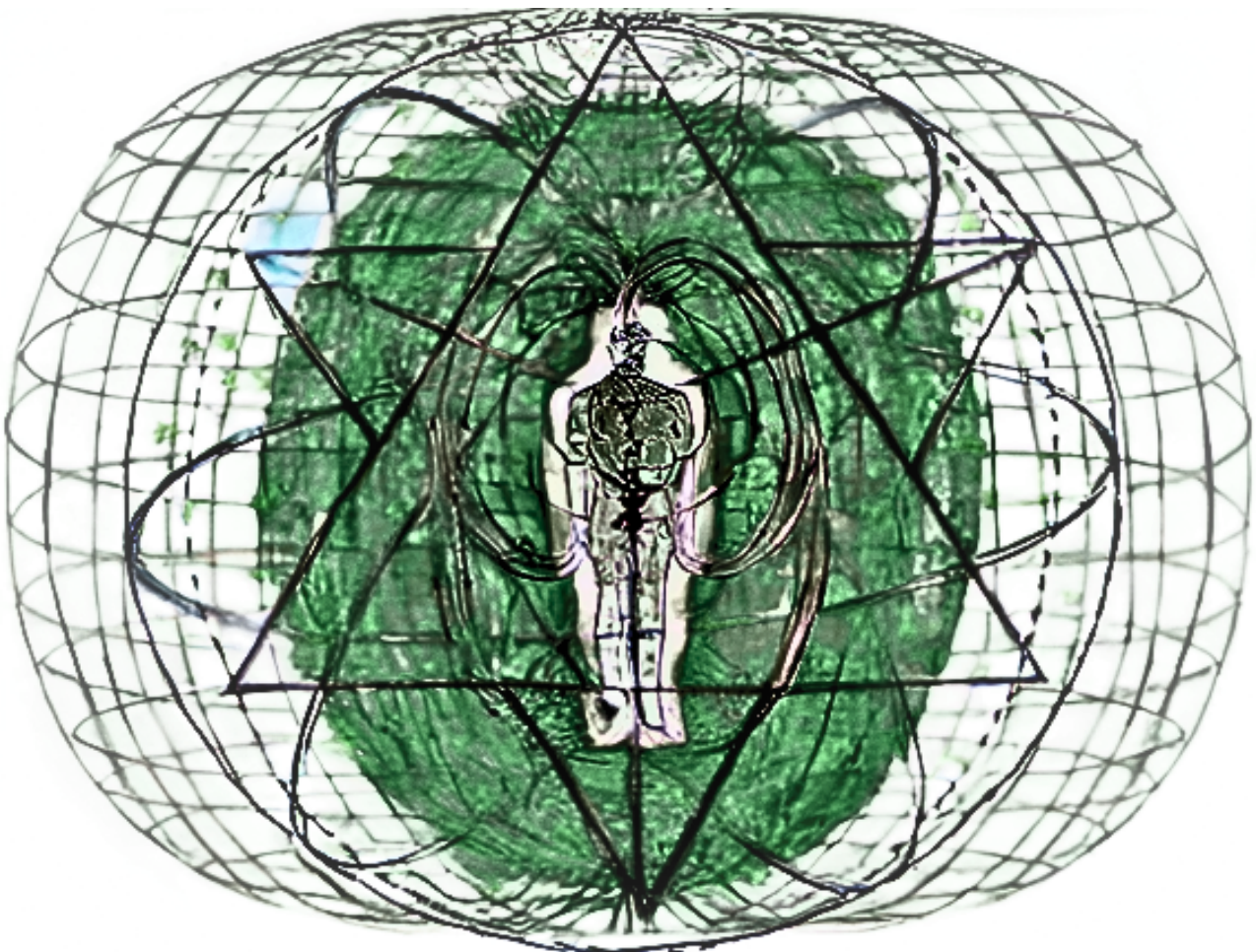

EM CADA PENSAMENTO E EMOÇÃO CARREGA-SE UMA VIBRAÇÃO DISTINTA COM UMA FREQUÊNCIA ESPECÍFICA. CADA PENSAMENTO ESTÁ INTRINSECAMENTE LIGADO A UMA EMOÇÃO. A FORÇA DO SEU CAMPO PESSOAL DESJOGA UM PAPEL FUNDAMENTAL EM SE VOCÊ EXPERIENCIA PENSAMENTOS E EMOÇÕES COM EXPRESSÕES VIBRATÓRIAS ALTAS OU BAIXAS. A REFORÇO DO CAMPO OCORRE COM PENSAMENTOS E EMOÇÕES DE ALTA VIBRAÇÃO.

AS EMOÇÕES ENCONTRAM SUA RESSONÂNCIA NO CORAÇÃO, ENQUANTO OS PENSAMENTOS SE ORIGINAM NO CÉREBRO. É CRUCIAL MANTER PENSAMENTOS POSITIVOS, POIS ELAS DÃO ORIGEM A EMOÇÕES POSITIVAS NO CORAÇÃO. A FORÇA MAGNÉTICA DO CORAÇÃO É SUPERIOR À DO CÉREBRO EM 5000 VEZES. POSICIONADO COMO O CENTRO DO CAMPO, O CORAÇÃO POSSUI A CAPACIDADE ÚNICA DE EMITIR IMPULSOS MAGNÉTICOS NO CAMPO QUÂNTICO. CONTINUAMENTE PROJETANDO SUAS EMOÇÕES,

A VIBRAÇÃO DO CORAÇÃO DETERMINA A NATUREZA DO QUE VOCÊ ATRAI COM BASE NA RESSONÂNCIA COM A QUAL VOCÊ SE ALINHA.

CADA CÉLULA NO CORPO GERA SEU PRÓPRIO CAMPO ELETROMAGNÉTICO, E A CONTRIBUIÇÃO COLETIVA DESSES CAMPOS INDIVIDUAIS RESULTA NA FORMAÇÃO DO CAMPO ELETROMAGNÉTICO GERAL DO CORPO.

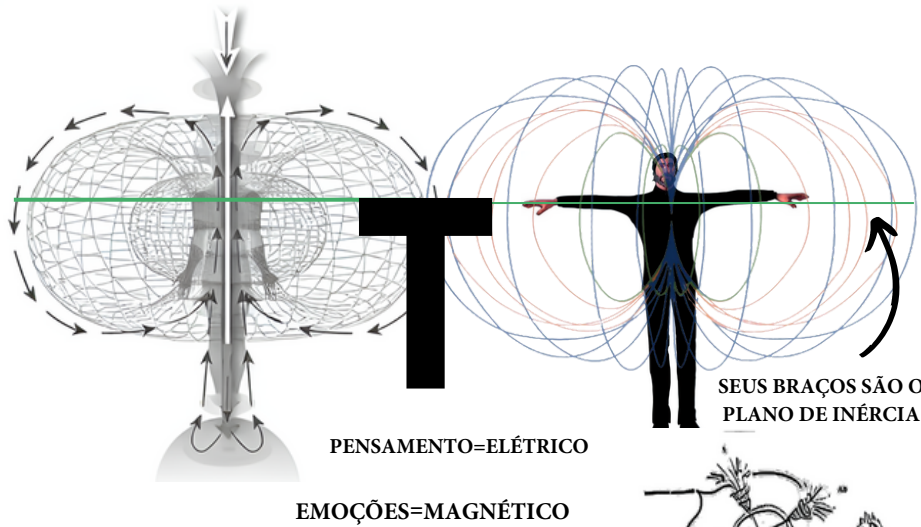

DOENÇA E FREQUÊNCIA
A PESQUISA SUGERE QUE DOENÇAS OU ENFERMIDADES PODEM EXISTIR EM UMA FAIXA DE FREQUÊNCIA MAIS BAIXA. DE ACORDO COM ESTE PONTO DE VISTA, A IDEIA É QUE INDIVÍDUOS POTENCIALMENTE PODEM SER MAIS SUSCETÍVEIS A DOENÇAS QUANDO SUA FREQUÊNCIA VIBRACIONAL PESSOAL É REDUZIDA, POIS PODE SE ALINHAR COM AS FREQUÊNCIAS MAIS BAIXAS ASSOCIADAS ÀS DOENÇAS. POR OUTRO LADO, MANTER UMA TAXA VIBRACIONAL ELEVADA É CONSIDERADO UM FATOR PROTETOR, TORNANDO MENOS PROVÁVEL QUE A FREQUÊNCIA DE UMA PESSOA SE IGUALE AOS ESTADOS VIBRACIONAIS MAIS BAIXOS ASSOCIADOS A DOENÇAS.



COMO TER UM CAMPO FORTE

- VIVA A PARTIR DO CORAÇÃO E NÃO DA MENTE
- PENSAMENTO POSITIVO
- SENTIMENTO POSITIVO
- DIETA ELÉTRICA (FRUTAS E VEGETAIS)
- ESTAR PERTO DE PESSOAS POSITIVAS
- CHAKRAS EQUILIBRADOS
- MEDITAÇÃO DEBAIXO DE ÁRVORES
- CONEXÃO COM A TERRA DIARIAMENTE
- MEDITAÇÃO
- Meditar debaixo de árvores permite que você absorva a energia eletromagnética emitida pela árvore.

The Heart is more powerful than the Brain

The Heart is about 100,000 times stronger electrically & up to 5,000 times stronger magnetically than the brain.

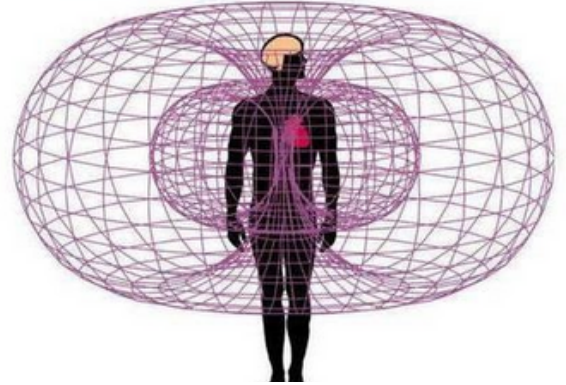

CAMPO DE ENERGIA

Cada indivíduo possui um campo de energia áurica eletromagnética, que pode ser avaliado cientificamente por métodos como a eletromiografia. A sensibilidade aprimorada de algumas pessoas permite que elas percebam a energia emocional invisível presente neste campo. A energia, sendo constante em sua existência, embora se transforme, é a base para a capacidade dos sensitivos de sentir e interpretar emoções. Dentro de nossos campos de energia, pensamentos, emoções e memórias tanto conscientes quanto subconscientes se fundem. É através dessa combinação que captamos as "vibrações" não ditas emanadas por outras pessoas.

CHAKRAS

Os sete chakras obtêm seu poder do campo áurico. Quando você utiliza de forma inadequada os chakras, retirando energia excessiva, isso diminui sua frequência. Manter o equilíbrio na utilização desses centros é crucial para estabelecer um campo eletromagnético ágil e robusto.

LAYERS OF THE ENERGY BODY

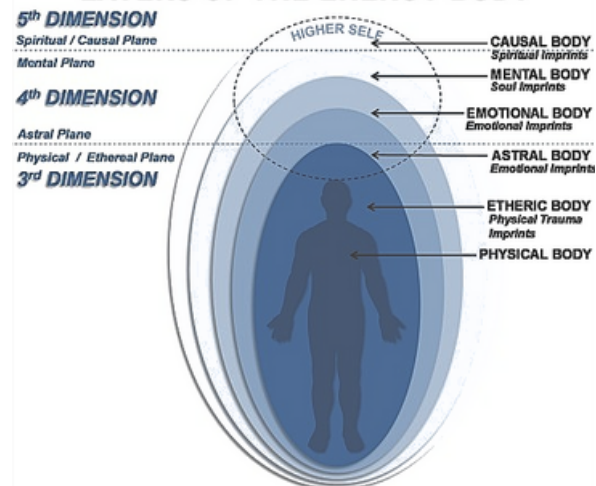

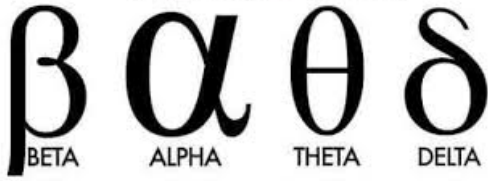

O CÉREBRO PRODUZ UMA ONDA ESPECÍFICA DEPENDENDO DO QUE NOSSA ATIVIDADE MENTAL ESTÁ EXPERIMENTANDO NO MOMENTO. AS 4 ONDAS SÃO CHAMADAS ALPHA, BETA, THETA E DELTA.

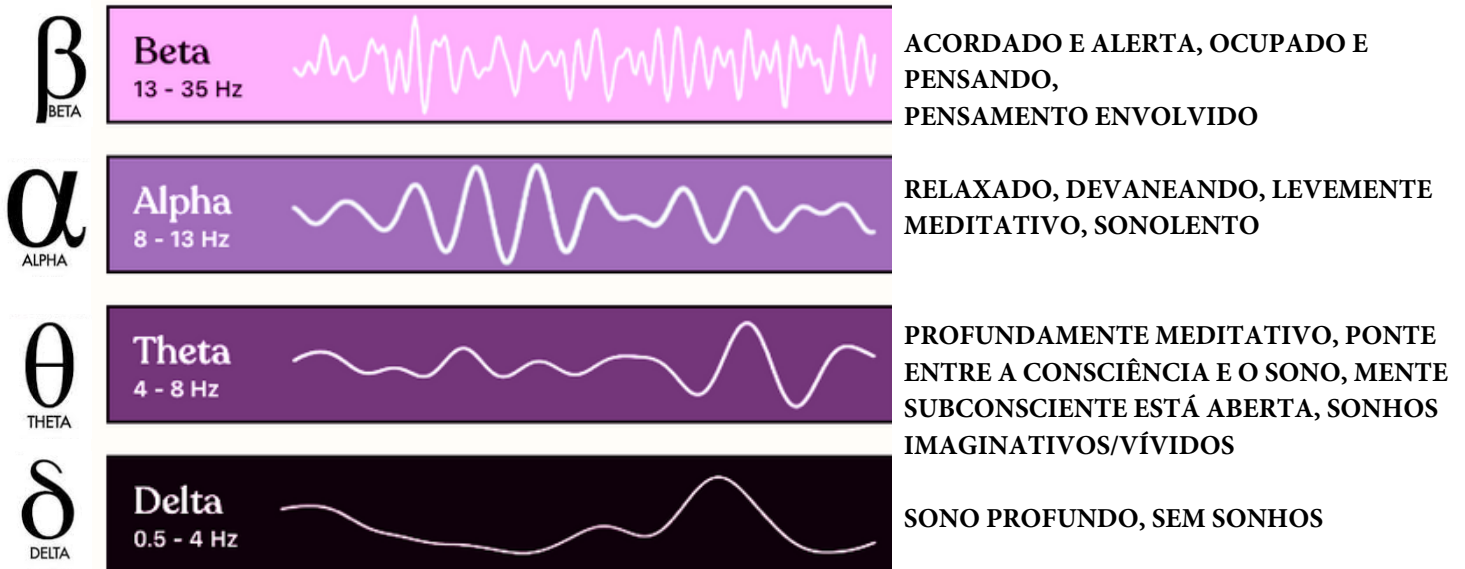

O CÉREBRO PRODUZ FREQUÊNCIAS DE ONDAS THETA IMEDIATAMENTE ANTES DE VOCÊ DORMIR E IMEDIATAMENTE DEPOIS DE ACORDAR. ESTA FREQUÊNCIA ESPECÍFICA DE ONDA CEREBRAL ESTÁ ASSOCIADA À PROGRAMAÇÃO RÁPIDA E HIPNOSE. POR ISSO, DEVEMOS TER CUIDADO COM O QUE DIZEMOS, PENSAMOS, VEMOS E OUVIMOS QUANDO NOS LEVANTAMOS DE MANHÃ E VAMOS DORMIR À NOITE, POIS ISSO PODE AFETAR PROFUNDAMENTE NOSSA MENTE. É UMA ÓTIMA IDEIA OUVIR AFIRMAÇÕES POSITIVAS TODAS AS MANHÃS, QUANDO NOSSO SUBCONSCIENTE ESTÁ ABERTO PARA PROGRAMAÇÃO. A REPETIÇÃO DA AUDIÇÃO DE AFIRMAÇÕES TODAS AS MANHÃS PODE, LITERALMENTE, REESCREVER O CÉREBRO E O DNA E CRIAR PROGRAMAS POSITIVOS DENTRO DO SUBCONSCIENTE.

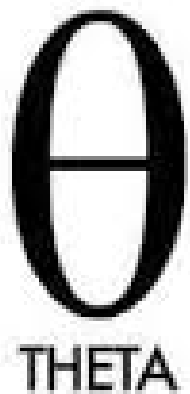

REPRESENTAÇÃO DE EQUILIBRIO E SIMBOLIZAÇÃO DE DOIS GÊNEROS ESTÃO NA MENTE. MASCULINO = CONSCIENTE E FEMININO = SUBCONSCIENTE. AS ONDAS THETA SÃO AS ONDAS QUE NOS DÃO ACESSO AOS REINOS SUBCONSCIENTES DE NOSSA MENTE; É A PORTA/ PONTE PARA NOSSA MENTE UNIVERSAL.

CONSCIENTE

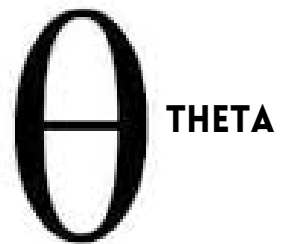

SUB-CONSCIENTE

ACIDEZ E ALCALINIDADE

PARA SE MANTER SAUDÁVEL, É SUGERIDO MANTER O CORPO HUMANO EM UM ESTADO ALCALINO. ACREDITA-SE QUE UM AMBIENTE ÁCIDO SEJA PROPÍCIO AO CRESCIMENTO DE GERMES E BACTÉRIAS, AUMENTANDO O RISCO DE DESENVOLVER DOENÇAS. ALIMENTOS NATURALMENTE OCORRENTES, PRESENTES DESDE O INÍCIO, TENDENDO A SER ALCALINOS, ENQUANTO ALIMENTOS FEITOS PELO HOMEM (OGM) SÃO GERALMENTE CONSIDERADOS ÁCIDOS QUANDO CONSUMIDOS.

PSICOLOGIA NA INDÚSTRIA ALIMENTÍCIA

O PODER DA LINGUAGEM EM MOLDAR NOSSAS PERCEPÇÕES E COMPORTAMENTOS É BEM DOCUMENTADO. AO EMPREGAR TERMOS MAIS NEUTROS OU POSITIVOS, A INDÚSTRIA ALIMENTÍCIA VISA TORNAR O CONSUMO MAIS PALATÁVEL PARA A POPULAÇÃO EM GERAL.

TERMOS FORAM CRIADOS PARA OCULTAR A VERDADEIRA NATUREZA DO QUE CONSUMIMOS. EM VEZ DE USAR DESCRIPTORES DIRETOS, USAMOS PALAVRAS MAIS SUAVES - REFERINDO-NOS À CARNE COMO "CARNE", AO LEITE RANÇOSO COMO "QUEIJO", AO TRASEIRO DE UM PORCO COMO "PRESUNTO" E A UM EMBRIÃO EM DESENVOLVIMENTO COMO "OVO". A INTENÇÃO POR TRÁS DESSA ESCOLHA LINGUÍSTICA É MITIGAR OS POTENCIAIS EFEITOS PSICOLÓGICOS NEGATIVOS ASSOCIADOS AO CONSUMO DESSA PRODUTOS. A CRENÇA É QUE MENOS PESSOAS ESTARIAM INCLINADAS A CONSUMIR UM PRODUTO CHAMADO "CARNE DE VACA" OU "FETO DE FRANGO" SE A TERMINOLOGIA VERDADEIRA FOSSE EMPREGADA, JÁ QUE ISSO TOCA EM UM RECONHECIMENTO INATO DE QUE TAIS ESCOLHAS PODEM SER ETICAMENTE PROBLEMÁTICAS.

POR QUE A CARNE E PRODUTOS DE ORIGEM ANIMAL SÃO INSALUBRES?

QUANDO CONSUMIMOS CARNE, ELA INCLUI O SANGUE DE ANIMAIS SACRIFICADOS EM UM MATADOURO, E MESMO COM COZIMENTO COMPLETO, RESÍDUOS DE SANGUE MUITAS VEZES PERMANECEM NA CARNE. CERCA DE 80% DA CARNE NO MERCADO DE HOJE PROVÉM DE ANIMAIS QUE TESTEMUNHARAM SEUS PARES SENDO ABATIDOS, O QUE CAUSA A LIBERAÇÃO DE HORMÔNIOS DE ADRENALINA E CORTISOL DEVIDO A SENTIMENTOS DE TERROR E MEDO. ESSES HORMÔNIOS SÃO ENTÃO TRANSMITIDOS AOS CONSUMIDORES POR MEIO DA CARNE E DO SANGUE, POTENCIALMENTE NOS MANTENDO EM UM ESTADO ELEVADO DE MODO DE SOBREVIVÊNCIA ASSOCIADO AO CHAKRA RAIZ. SE DESEJARMOS ALCANÇAR OS ALTOS ESTADOS DE CONSCIÊNCIA E MANIFESTAR NOSSO EU DIVINO, DEVEMOS RESISTIR À MISTURA DO NOSSO SANGUE HUMANO COM O SANGUE DE UM ANIMAL.

O LEITE DE VACA É PROJETADO PELA NATUREZA PARA FORNECER MINERAIS E GORDURAS ESSENCIAIS PARA OS BEZERROS RECÉM-NASCIDOS, GARANTINDO SEU CRESCIMENTO ROBUSTO. ELE CONTÉM TODOS OS NUTRIENTES NECESSÁRIOS PARA UM DESENVOLVIMENTO SAUDÁVEL DE UMA VACA, UM PADRÃO CONSISTENTE ENTRE VÁRIAS ESPÉCIES CRIADAS POR DEUS. APLICANDO O BOM SENSO, OS SERES HUMANOS, SENDO UMA ESPÉCIE DISTINTA, DEVEM RECONSIDERAR O CONSUMO DE LEITE ESPECIFICAMENTE PROJETADO PARA O CRESCIMENTO DE VACAS OU OUTROS ANIMAIS. ALÉM DISSO, A PRODUÇÃO EM MASSA MODERNA DE LEITE ENVOLVE A ORDENHA FREQUENTE DAS VACAS, CAUSANDO-LHES ESTRESSE E LEVANDO À LIBERAÇÃO DE HORMÔNIOS DO ESTRESSE NO LEITE, QUE É POSTERIORMENTE TRANSFERIDO PARA OS CONSUMIDORES.

OUTRA RAZÃO COMPENSADORA PARA EVITAR O CONSUMO DE CARNE MORTA É A PRESENÇA DE PARASITAS. ESSES PEQUENOS VERMES PODEM SER CRIADOS OU TRANSMITIDOS ATRAVÉS DOS ALIMENTOS QUE CONSUMIMOS, COM UMA MAIOR PROBABILIDADE DE SUA EXISTÊNCIA EM CARNE MORTA. O Dr. Sebi afirma que mais de 60% das doenças estão relacionadas a parasitas que residem dentro das pessoas. Sugere-se que os desejos podem não ser apenas pessoais; os parasitas podem influenciar o cérebro a obter os alimentos de que precisam, como carne, alimentos açucarados e alimentos processados.

ESTE É UM ASSUNTO POLÊMICO. AS INFORMAÇÕES AQUI **NÃO FORAM INCLUÍDAS COM O INTUITO DE TE TRANSFORMAR EM VEGANO**, E SIM APRESENTAR O PONTO DE VISTA ESPIRITUAL RELACIONADO AO CONSUMO DE CARNE VERMELHA MORTA E O DE ALIMENTOS COM ALTA ENERGIA VITAL (EX FRUTAS E LEGUMES). MESMO UMA DIETA VEGANA, AINDA É INSUFICIENTE E LONGE DE SER 100% SAUDÁVEL, AFINAL EXISTEM AGROTÓXICOS, MÉTODOS DE CULTIVO E COLHEITA E ALGUNS OUTROS QUE INFLUENCIAM A ENERGIA VITAL DO ALIMENTO, COMO A MANEIRA DE PREPARO, COZIMENTO E OUTROS ASPECTOS MOLECULARES E QUÂNTICOS NO PROCESSO. O PRINCIPAL PONTO DE VISTA, É QUE A CARNE MORTA AFETA O CAMPO ENERGÉTICO POR INÚMEROS FATORES. O PONTO CHAVE PARA TUDO É EQUILÍBRIO, RECOMENDAMOS REDUZIR O CONSUMO E/OU ALTERNAR PARA CARNE BRANCA (PEIXE, FRANGO).

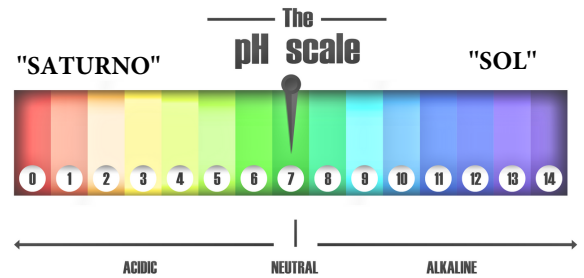

DENTES DE VEGETARIANOS E COMEDORES DE CARNE:



DENTES DE VEGANOS

OS CAVALOS SÃO UM DOS ANIMAIS MAIS PODEROSOS DO MUNDO, DAÍ PORQUE USAMOS O TERMO "POTÊNCIA DE CAVALO" PARA MEDIR A POTÊNCIA DOS MOTORES DE CARROS. ELES VIVEM ATÉ OS 40 ANOS DE IDADE. OS DENTES DELES SÃO PROJETADOS PARA COMER ERVAS, GRAMA E PLANTAS.



DENTES DE CARNÍVOROS

LEÕES, CÃES E TODOS OS ANIMAIS CARNÍVOROS TÊM DENTES CANINOS LONGOS PARA RASGAR A CARNE DE SUAS PRESAS. ANIMAIS CARNÍVOROS TENDEM A TER VIDAS MAIS CURTAS. LEÕES E CÃES VIVEM ATÉ 15 ANOS.

SE A NATUREZA NÃO O CRIOU, NÃO O CONSUMA.

SANTOS BONACCI - "NO MOMENTO EM QUE O ANIMAL MORRE, A CARNE COMEÇA A SE DECOMPOR, ELA NÃO ESTÁ MAIS VIVA, ELA ESTÁ MORTA. COZINHAR, COLOCAR ERVAS PARA ENCUBRIR O GOSTO DA CARNE NÃO IMPORTA. VOCÊ ESTÁ COMENDO CARNE MORTA QUE ESTÁ SE DECOMPOSIÇÃO."

O odor corporal e o mau hálito são resultados dos alimentos que você consome. O consumo de carne leva à sua decomposição dentro do seu estômago, contribuindo para odores corporais e hálito desagradáveis. O espírito do animal consumido pode afetar sua energia, carregando consigo medo e energia etérea negativa. Essa transferência de energia afeta seu próprio estado energético.

1 Coríntios 8:13

"Portanto, se aquilo que como levar meu irmão a pecar, nunca mais comerei carne, para que eu não faça meu irmão tropeçar".

Atos 15:29

"Vocês devem abster-se de alimentos sacrificados a ídolos, de sangue, da carne de animais estrangulados e da imoralidade sexual. Vocês farão bem em evitar essas coisas".

OS GRANDES PENSADORES DO PASSADO QUE ERAM VEGANOS (CURIOSIDADE)



A CARNE DO MUNDO DE HOJE ESTÁ CONTAMINADA COM VACINAS, O QUE POLUI O SANGUE DO ANIMAL. A GRAMA QUE ELAS ESTÃO COMENDO É ASPERSA COM PRODUTOS QUÍMICOS PARA FAZÊ-LA CRESCER MAIS RÁPIDO, RESULTANDO EM QUE O SANGUE E A CARNE FIQUEM TÓXICOS. O LEITE QUE ELAS PRODUZEM É MUITO ÁCIDO E, EM SEGUIDA, ELE É PASTEURIZADO ANTES DE CHEGAR ÀS PRATELEIRAS DAS LOJAS. QUANDO ESSE LEITE PASTEURIZADO É CONSUMIDO, ELE CAUSA INFLAMAÇÃO E EXCESSO DE MUCO.

VOCÊ É O QUE VOCÊ COME. CADA ESPÉCIE POSSUI QUALIDADES INERENTES CONCEDIDAS POR SEU GOVERNANTE CELESTIAL. POR EXEMPLO, OS URSOS EXIBEM FORÇA E FEROCIDADE, OS GATOS EMANAM MAJESTADE E ASTÚCIA, E OS CAMELOS MOSTRAM A CAPACIDADE DE PERCORRER VASTAS DISTÂNCIAS. CADA SER VIVO ABRIGA VIRTUDES CELESTIAIS QUE RESSOAM POR SEU CORPO, MENTE E ESPÍRITO. QUANDO PARTICIPAMOS DA CARNE DESSES SERES, ASSIMILAMOS AS VIRTUDES ASSOCIADAS A ELAS. O TERMO "VOCÊ É O QUE VOCÊ COME" É LITERALMENTE VERDADEIRO.

EVIDÊNCIAS CIENTÍFICAS APOIAM A IDEIA DE QUE CADA CÉLULA NO CORPO HUMANO PASSA POR UMA TRANSFORMAÇÃO COMPLETA APROXIMADAMENTE A CADA 90 DIAS. ESSAS CÉLULAS TÊM ORIGEM NOS ALIMENTOS QUE INGERIMOS. APLICANDO A LÓGICA BÁSICA, O CONSUMO DE CARNE DE ANIMAIS MORTOS PODE CONTRIBUIR PARA O ENFRAQUECIMENTO GRADUAL DE NOSSAS CÉLULAS, DADO A AUSÊNCIA DE VIDA E ELETRICIDADE EM TAL CARNE. POR OUTRO LADO, A INGESTÃO DE FRUTAS VIBRANTES E VIVAS CONTENDO A CARGA ELÉTRICA SOLAR É POSTULADA COMO FACILITADORA DA REGENERAÇÃO CELULAR, POTENCIALMENTE RETARDANDO O PROCESSO DE ENVELHECIMENTO.

PEDAÇO DE CARNE

MAÇÃ

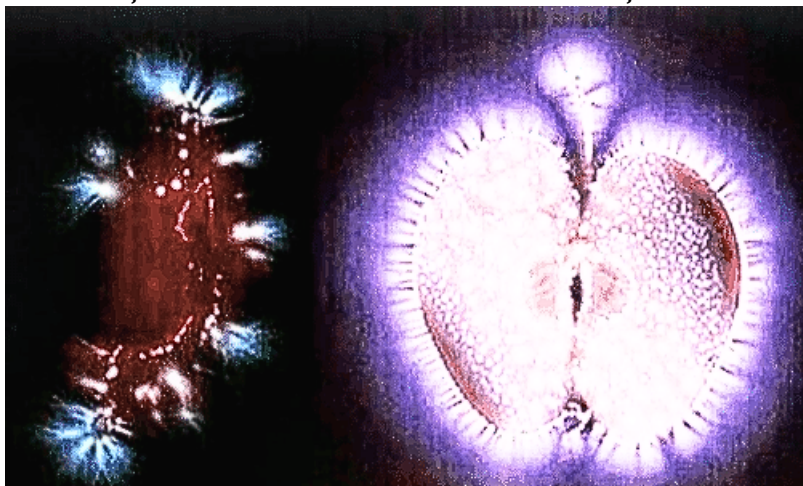

A FOTOGRAFIA KIRLIAN ENGLOBA VÁRIOS MÉTODOS FOTOGRÁFICOS PROJETADOS PARA CAPTURAR CAMPOS ENERGÉTICOS. ENTRE OS ALIMENTOS TERRESTRES, AS FRUTAS SÃO NOTAVELMENTE RECONHECIDAS COMO ALTAMENTE ELETROMAGNÉTICAS. O CORPO HUMANO FUNCIONA COMO UMA BATERIA ELETROMAGNÉTICA QUE PRECISA SER CARREGADA, E FRUTAS E LEGUMES CONTÊM BIOFÓTONS - ESSENCIALMENTE LUZ ARMAZENADA. QUANDO CONSUMIMOS ESSES ALIMENTOS, ESTAMOS ESSENCIALMENTE INGERINDO LUZ, REABASTECENDO NOSSOS CORPOS COM A ENERGIA RADIANTE ARMAZENADA DENTRO DOS BIOFÓTONS DO SOL.

CORÍNTIOS 8:13

"PORTANTO, SE A COMIDA QUE EU COMO FAZ MEU IRMÃO OU MINHA IRMÃ PECAR, NUNCA MAIS COMEREI CARNE, PARA QUE NÃO FAÇA MEU IRMÃO OU MINHA IRMÃ PECAR."

ATOS 15:29

"QUE SE ABSTENHAM DE ALIMENTOS OFERECIDOS A ÍDOLOS, DE SANGUE, DE CARNE DE ANIMAIS ESTRANGULADOS E DA IMPUREZA SEXUAL. VOCÊS FARÃO BEM EM EVITAR ESSAS COISAS."

CURIOSO: DOCUMENTÁRIO "WHAT THE HEALTH" DISPONÍVEL NA NETFLIX. LIVRO: TELOS-REVELAÇÕES DA NOVA LEMÚRIA.

INTESTINO LEÃO

INTESTINO HUMANO

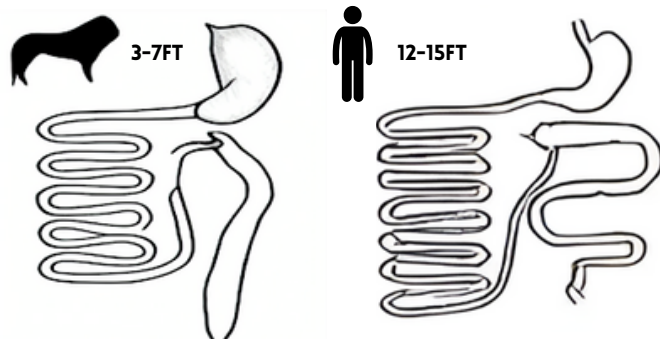

CARNÍVOROS, COMO TIGRES E LEÕES, TÍPICAMENTE POSSUEM INTESTINOS MAIS CURTOS, VARIANDO DE 3 A 7 PÉS. EM CONTRASTE, OS HUMANOS POSSUEM INTESTINOS QUE SE ESTENDEM APROXIMADAMENTE POR 15 PÉS DE COMPRIMENTO. ESSA DIFERENÇA NOTÁVEL SUGERE QUE, AO CONTRÁRIO DE CARNÍVOROS QUE DEPENDEM DO CONSUMO DE CARNE, OS HUMANOS EXIBEM CARACTERÍSTICAS FISIOLÓGICAS INDICATIVAS DE UMA DIETA À BASE DE PLANTAS. TANTO NOSSA ESTRUTURA DENTÁRIA QUANTO O COMPRIMENTO DO INTESTINO SE ALINHAM COM AS CARACTERÍSTICAS DE HERBÍVOROS, ENFATIZANDO NOSSA ADAPTAÇÃO ANATÔMICA PARA O CONSUMO DE PLANTAS, FRUTAS E LEGUMES.

OS HUMANOS POSSUEM VISÃO TRICROMÁTICA, O QUE SIGNIFICA QUE AS RETINAS DE SEUS OLHOS BUSCAM SISTEMATICAMENTE A COR. EM ESSENCIA, NOSSOS OLHOS ESCANEIAM SUBCONSCIENTEMENTE POR TONALIDADES VIBRANTES, SINALIZANDO A PRESENÇA DE FRUTAS E LEGUMES COLORIDOS, POIS ESSES ALIMENTOS COLORIDOS FREQUENTEMENTE ESTÃO ASSOCIADOS A NUTRIÇÃO E SUSTENTO.

A TERRA PRODUZ TUDO O QUE PRECISAMOS PARA SOBREVIVER E PROSPERAR. ELA É CHAMADA DE "MÃE TERRA" PORQUE TEM UMA ENERGIA FEMININA, BUSCA DESCANSO, NUTRE E CUIDA DE TUDO O QUE VIVE SOBRE ELA. TUDO O QUE PRECISAMOS NOS É ABUNDANTEMENTE FORNECIDO PELA NATUREZA.

BOAS PRÁTICAS DE ALIMENTAÇÃO:

• Assegure a mastigação completa dos alimentos até que se tornem líquidos; o corpo digere alimentos líquidos com mais eficiência, economizando energia digestiva.

Estabeleça uma programação alimentar diária consistente para criar um ciclo que otimize o potencial do corpo para o processamento eficiente dos alimentos.

• Evite comer após o pôr do sol, pois a luz solar auxilia várias funções corporais, inclusive a digestão; esforce-se para fazer as refeições sob a luz natural do sol sempre que possível. Evite combinar diferentes tipos de alimentos, como grãos e frutas, pois isso pode desafiar a capacidade do sistema digestivo de separar e processar enzimas, podendo causar constipação e problemas digestivos. Dê um intervalo de quatro horas entre a última refeição e a hora de dormir. Comer logo antes de dormir dificulta a digestão eficiente durante o repouso, afetando a qualidade do sono. Ao abster-se de refeições noturnas, você não apenas melhora a qualidade do sono, mas também permite que seu corpo use a energia para rejuvenescimento e regeneração.

O corpo humano funciona como um organismo eletromagnético, exigindo alimentos elétricos que contenham luz. Frutas e legumes, cultivados ao sol, obtêm vida, energia e vitaminas dessa fonte. O consumo de vegetais carrega as células do corpo com eletricidade. Uma dieta baseada em vegetais é considerada essencial para promover um corpo próspero e manter um estado elevado de consciência.

JEJUM

Quando você se cortou pela última vez, seu corpo curou a ferida naturalmente. O corpo humano possui a capacidade inerente de se curar; ele simplesmente requer o tempo e a energia necessários para isso.

O jejum é um método potente para tratar vários problemas de saúde, pois permite que o corpo passe por poderosos processos de cura.

Notavelmente, após dois dias de jejum, o corpo começa a produzir hormônios de crescimento, contribuindo para os benefícios regenerativos gerais do processo de jejum.

INFORMAÇÕES

DIZ-SE QUE TODAS AS DOENÇAS TÊM ORIGEM NA DEFICIÊNCIA DE MINERAIS. PORTANTO, SE NÃO TIVERMOS MINERAIS EM NOSSA DIETA, MANIFESTAREMOS PROBLEMAS DE SAÚDE NO CORPO. FOMOS PROGRAMADOS PARA ACREDITAR QUE PRECISAMOS DE TRÊS REFEIÇÕES POR DIA: CAFÉ DA MANHÃ, ALMOÇO E JANTAR. ISSO NÃO PODERIA ESTAR MAIS LONGE DA VERDADE. QUANDO CONSUMIMOS ALIMENTOS EM EXTREMO EXCESSO, O CORPO PARA DE PRODUZIR CÉLULAS-TRONCO, POIS TODA A ENERGIA DO CORPO ESTÁ SENDO DESPERDIDA NO SISTEMA DIGESTIVO PARA DIGERIR OS ALIMENTOS. AO FAZER UMA REFEIÇÃO NUTRITIVA POR DIA, O CORPO AGORA TEM ENERGIA PARA TRABALHAR NA ELIMINAÇÃO DE TOXINAS EM VEZ DE USAR TODA A SUA ENERGIA PARA DIGERIR OS ALIMENTOS. QUANDO NOS ABSTEMOS DE COMER, O CORPO ENTRA EM MODO DE REGENERAÇÃO, CRIANDO CÉLULAS-TRONCO PARA CURAR QUALQUER PROBLEMA NO ORGANISMO.

NOTA: AS INFORMAÇÕES ACIMA OU CONTIDAS AQUI SÃO APENAS EDUCACIONAIS E NÃO SÃO "CONSELHOS DE DIETA", TAMBÉM NÃO SUBSTITUEM UM PROFISSIONAL.

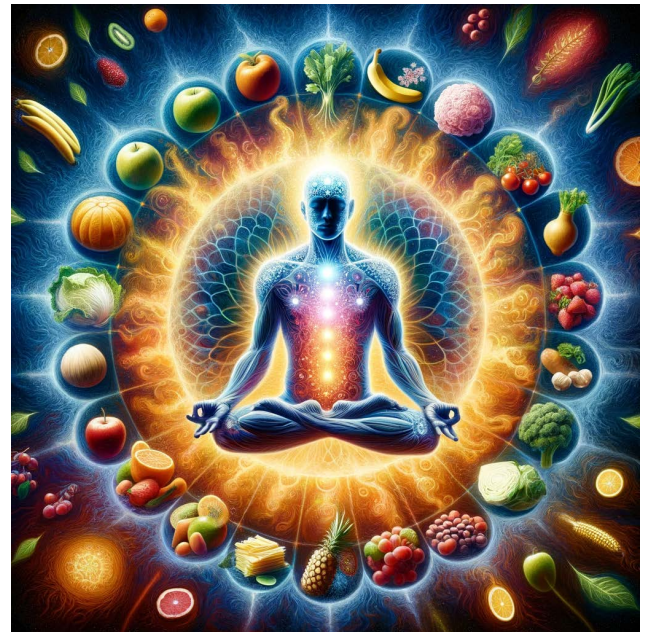

NOTAS CHAVE

- TENTE JEJUAR UM DIA DA SEMANA, OU APLICAR UM PERÍODO DE JEJUM INTERMITENTE.
- EVITE FAZER 4,5,6 REFEIÇÕES AO DIA.
- DÊ PREFERÊNCIA A ALIMENTOS ALCALINOS E MENOS CARNE VERMELHA, TROQUE PELA BRANCA.
- COMA PELO MENOS 4H ANTES DE IR DORMIR, ISSO IRÁ MELHORAR A QUALIDADE DO SONO, JÁ QUE O CORPO NÃO TERÁ QUE GASTAR ENERGIA.
- SE ALIMENTE DURANTE O DIA.

A MORTE NÃO É O FIM DA VIDA, POIS A VIDA É ETERNA. O CORPO É MOVIMENTADO PELO SOL QUE DÁ VIDA E QUE SE ENCONTRA DENTRO DO HOMEM, INVISÍVEL AOS DOIS OLHOS FÍSICOS. O CORPO NÃO VIVE; ELE MANIFESTA O ESPÍRITO. O ESPÍRITO É ETERNO, POR ISSO O SÍMBOLO PARA O ESPÍRITO É UM CÍRCULO QUE NÃO TEM COMEÇO NEM FIM. O CÍRCULO É UM CICLO; NÓS VIVEMOS EM UM CICLO INFINITO DE VIDA E MORTE.

O CICLO DE VIDA E MORTE NOS É MOSTRADO EM UMA ESCALA MICROSCÓPICA COM O CICLO DE DIA E NOITE. O SOL SIMBOLIZA A VIDA/LUZ (POR ISSO, NA ASTROLOGIA, O SOL É CONHECIDO COMO O DOADOR DA VIDA), E A LUA SIMBOLIZA A MORTE/ESCURIDÃO. TAMBÉM VEMOS ISSO COM O CICLO ANUAL DAS ESTAÇÕES. AS PLANTAS SÃO ABUNDANTES E FLORESCEM NO VERÃO, SIMBOLIZANDO A VIDA, E DEPOIS COMEÇAM A MORRER NO INVERNO, E TUDO FICA ESCURO E FRIO, SIMBOLIZANDO A MORTE. A JORNADA DA ALMA É EXATAMENTE A MESMA QUE OS CICLOS QUE VEMOS NO MUNDO EXTERNO. POR ISSO, "COMO É DENTRO, É FORA" E "COMO É ACIMA, É ABAIXO" DEVEM SER PROFUNDAMENTE COMPREENDIDOS DENTRO DE CADA UM.

O CORPO É UMA MÁQUINA ELÉTRICA PARA A ALMA MAGNÉTICA QUE RESIDE EM SEU INTERIOR. A ALMA É A ESSENCIA AMOROSA, ETERNA E QUE DÁ VIDA, QUE PODE SER TRANSFERIDA PARA INFINITOS CORPOS MORTAIS DENTRO DO OMNIVERSO. O CÉREBRO É O COMPUTADOR ELÉTRICO QUE DECODIFICA AS ONDAS DE LUZ FORNECIDAS A ELE PELO EU UNIVERSAL. A ELETRICIDADE VIBRA, O MAGNETISMO IRRADIA. O CORPO É COMPOSTO DE ÁTOMOS ELÉTRICOS QUE VIBRAM; VIBRAÇÕES SEMPRE RETORNAM AO DESCANSO, QUE É A MORTE. O MAGNETISMO IRRADIA/PULSA, E ESTA PULSAÇÃO É ETERNA.

A ALMA É AMOR/LUZ PURO, ELA NÃO PODE SER ALTERADA. POR OUTRO LADO, A MENTE PODE SER ALTERADA. INFORMAÇÕES FALSAS E FALTA DE ENTENDIMENTO RESULTAM NA CRIAÇÃO DE CAMADAS DE BLOQUEIOS QUE ESCONDEM O VERDADEIRO EU. ATRAVÉS DA IDENTIFICAÇÃO FALSA E DA IGNORÂNCIA DO CONHECIMENTO E DA SABEDORIA, CRIAMOS CAMADAS DE BLOQUEIOS MENTAIS QUE IMPEDEM QUE NOSSO VERDADEIRO E AMOROSO EU SE MANIFESTE EM NOSSA VIDA.



ESPÍRITO

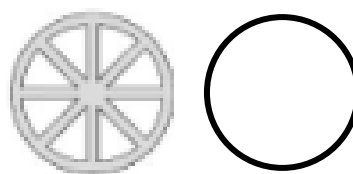

CÍRCULO=CICLO

O SÍMBOLO PARA ESPÍRITO É UM CÍRCULO. CÍRCULOS NÃO TÊM COMEÇO NEM FIM, ELES SÃO ETERNOS.

DEATH



ETH=ETHER

MENTAL
ASTRAL
ETÉRICO
FÍSICO

PHYSICAL=PHI CYCLE

PHI

CAMPO TORUS

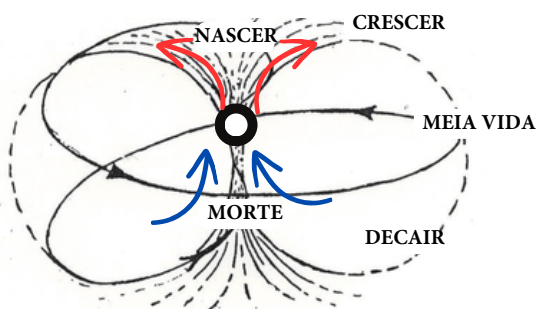
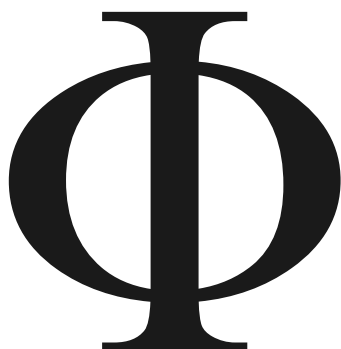

A MORTE = A PORTA PARA O ÉTER
O ÉTER É O VÉU ENTRE O MUNDO FÍSICO E O MUNDO ASTRAL. O ÉTER É O QUE ATRAVESSAMOS QUANDO MORREMOS E FAZEMOS A TRANSIÇÃO DO CORPO FÍSICO PARA O CORPO ASTRAL. O PLANO ASTRAL É O PLANO DAS FORMAS PENSAMENTO MANIFESTADAS DA MENTE.

Salmos 73:26

"A minha carne e o meu coração desfalecem; mas Deus é a fortaleza do meu coração e a minha porção para sempre."

A CONSCIÊNCIA SUPERIOR SIGNIFICA O ESTADO MENTAL SEMELHANTE AO DE UM SER DIVINO, REPRESENTANDO A FACETA DA COGNIÇÃO HUMANA CAPAZ DE TRANSCENDER AS RESTRIÇÕES MATERIALISTAS E SE ENVOLVER NA CONTEMPLAÇÃO METAFÍSICA. INFELIZMENTE, AS INFLUÊNCIAS DA SOCIEDADE CONTEMPORÂNEA E DA BIOLOGIA EVOLUTIVA CONSPIRARAM PARA NOS LIGAR À BUSCA DOS PRAZERES MATERIAIS, NOS TORNANDO EFETIVAMENTE ESCRAVOS DESSES DESEJOS. PARA ACESSAR NOSSO POTENCIAL SEMELHANTE AO DE UM DEUS, TORNA-SE IMPERATIVO TRANSCENDER A PERSPECTIVA LIMITADA QUE NOS IDENTIFICA APENAS COM NOSSOS CORPOS FÍSICOS. EM VEZ DISSO, DEVEMOS ABRAÇAR UMA MENTALIDADE ENRAIZADA NA ESPIRITUALIDADE E NA METAFÍSICA, DESBLOQUEANDO ASSIM OS PODERES LATENTES QUE NOS AGUARDAM.

ALIMENTANDO A ÁGUA/FÊNIX

A INTERAÇÃO SIMBÓLICA DA SERPENTE OU DO ESCORPIÃO SENDO ALIMENTO PARA A ÁGUA REVELA UM SIGNIFICADO METAFÍSICO PROFUNDO. O SIGNO DO ZODÍACO ESCORPIÃO CORRESPONDE AOS ÓRGÃOS SEXUAIS SACRAIS. O ESCORPIÃO REPRESENTA O SACRO, O AGUIÃO. A SERPENTE É UMA METÁFORA PARA A ENERGIA SEXUAL NA BASE DA ESPINHA, NA REGIÃO SACRAL.

A ÁGUA, A FÊNIX, CORRESPONDE AO CÉREBRO E À REGIÃO DA CABEÇA PORQUE OS DOIS HEMISFÉRIOS CEREBRAIS SÃO SIMBOLIZADOS COMO DUAS ASAS. DEVEMOS SACRIFICAR "TORNAR SAGRADO" A SERPENTE DENTRO DE NÓS PARA ALIMENTAR NOSSA FÊNIX EM ASCENSÃO. EM OUTRAS PALAVRAS, PRECISAMOS SALVAR NOSSA ENERGIA SEXUAL E TRANSMUTAR A ENERGIA DA BASE DA ESPINHA PARA ESTIMULAR A GLÂNDULA PINEAL E ALCANÇAR A CONSCIÊNCIA CRÍSTICA.

A FÊNIX É O PRÓPRIO SÍMBOLO DO AUTO SACRIFÍCIO, POIS MORRE PARA SI MESMA, PARA SE RESSUSCITAR DAS CINZAS DE SUA PRÓPRIA PURIFICAÇÃO INTERNA! ESSE PROCESSO TAMBÉM É CONHECIDO COMO LUTAR CONTRA O DRAGÃO, CORTAR A CABEÇA DA SERPENTE OU MATAR A BESTA DE SETE CABEÇAS.

COMO ELEVAR A SUA CONSCIÊNCIA?

A PRIMEIRA ETAPA PARA ELEVAR A SUA CONSCIÊNCIA SERIA DOMINAR OS SEUS PENSAMENTOS E MUDAR A SUA PERCEÇÃO DO QUE VOCÊ VIVENCIA. TUDO O QUE VOCÊ ENCONTRA OU EXPERIMENTA É NEUTRO; É A SUA MENTE QUE LHE DÁ UMA PERSPETIVA CARREGADA POSITIVAMENTE OU NEGATIVAMENTE, A SUA MENTE DECIDE. COM ISSO DITO, PARA ELEVAR O SEU ESTADO INTERNO, É PRECISO FOCAR EM PERCEÇÕES POSITIVAS DA REALIDADE. VOCÊ É O CONTROLADOR DA SUA MENTE, NÃO ESCOLHA PENSAR EM PENSAMENTOS OU PERCEÇÕES NEGATIVAS.

UM PEQUENO EXERCÍCIO QUE PODE SER EFICAZ É OUVIR E DIZER AFIRMAÇÕES POSITIVAS "EU SOU" PARA COMEÇAR O SEU DIA. SE QUALQUER NEGATIVIDADE SURGIR NA SUA MENTE, ELIMINE INSTANTANEAMENTE O PENSAMENTO E TRANSFORME-O EM PENSAMENTOS E PALAVRAS POSITIVAS.

EM SEGUNDO LUGAR, RECOMENDO NÃO SE ENVOLVER EM ATIVIDADES SEXUAIS POR PELO MENOS UM MÊS. FAZENDO ISSO, VOCÊ PODE NOTAR UM AUMENTO DE ENERGIA, CONFIANÇA E TALVEZ ATÉ BENEFÍCIOS FÍSICOS COMO VISÃO MAIS CLARA, PELE E UNHAS. A ENERGIA VITAL IRÁ ACUMULAR E AJUDAR O EQUILÍBRIO.

EM TERCEIRO LUGAR, AFASTE-SE (OU TENTE) DE ALIMENTOS PROCESSADOS COMO AÇÚCAR, PÃO BRANCO (GLÚTEN) . MANTENHA-SE EM ALIMENTOS SAUDÁVEIS E REDUZA O CONSUMO DE CARNE VERMELHA. FRUTAS, VEGETAIS, NOZES, GRÃOS E PLANTAS CULTIVADAS NATURALMENTE PELO MAIOR TEMPO POSSÍVEL. ISSO AJUDARÁ A EQUILIBRAR O CAMPO ENERGÉTICO.



"MATANDO" O EU INFERIOR SIMBOLOGIA



BALANÇO

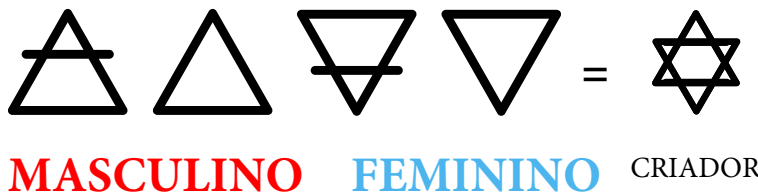
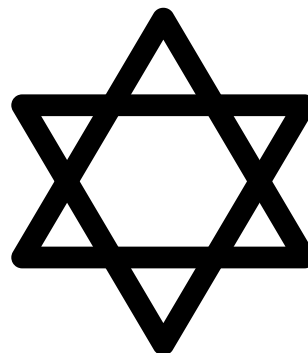

UMA DAS ETAPAS FUNDAMENTAIS NO PROCESSO DE ASCENSÃO É EQUILIBRAR OS ATRIBUTOS MASCULINOS E FEMININOS DO CRIADOR, QUE NÃO POSSUI LIGAÇÃO COM GÊNERO E SEXUALIDADE, E SIM ASPECTOS DIVINOS DA CRIAÇÃO.

A MÚSICA, COMO UMA FORMA DE FREQUÊNCIA, ENTRA EM NOSSO SER SEM PERMISSÃO, NOS IMPACTANDO PROFUNDAMENTE. ELA PODE MOLDAR NOSSOS ESTADOS EMOCIONAIS, INTENÇÕES E PENSAMENTOS. QUER SEJA UMA PEÇA DE PIANO LENTA QUE EVOCAR TRISTEZA OU BATIDAS RÁPIDAS QUE NOS INCITAM A DANÇAR, A MÚSICA EXERCE UMA INFLUÊNCIA CONSIDERÁVEL. SEU PODER PODE SER UTILIZADO PARA O CRESCIMENTO OU LEVAR À DECADÊNCIA, EMBODIANDO EFEITOS POSITIVOS E NEGATIVOS.

A MÚSICA POSSUI UMA HABILIDADE POTENTE DE IMPACTAR SUA MENTE SUBCONSCIENTE, SEMELHANTE A UMA FORMA DE HIPNOSE. AS BATIDAS E RITMOS HIPNÓTICOS EMBUTIDOS NA MÚSICA, INDEPENDENTEMENTE DE SEU GÊNERO, PODEM INDUZIR UM ESTADO HIPNÓTICO EM SUA MENTE. QUANDO ACOMPANHADA DE LETRAS, SEU SUBCONSCIENTE SE TORNA ALTAMENTE SUSCETÍVEL ÀS MENSAGENS TRANSMITIDAS, ESPECIALMENTE SE VOCÊ ESTIVER ENTRANDO PELO RITMO, EXPERIMENTANDO UM ESTADO DE TRANSE (MUITAS VEZES CHAMADO DE "SENTIR A MÚSICA"). É ESSENCIAL NÃO FICAR EXCESSIVAMENTE PREOCUPADO, POIS ESSE FENÔMENO É NEUTRO, NEM INTRINSECAMENTE BOM NEM MAU. A MÚSICA SERVE COMO UMA PODEROSA SAÍDA PARA EMOÇÕES, UMA FONTE DE INSPIRAÇÃO, MOTIVAÇÃO E CURA. NO ENTANTO, É IMPORTANTE PRESTAR ATENÇÃO AO IMPACTO EMOCIONAL QUE ELA TEM SOBRE VOCÊ.

A MENTE SUBCONSCIENTE FUNCIONA COMO UM REPOSITÓRIO PARA NOSSOS COMPORTAMENTOS PROGRAMADOS, E APROXIMADAMENTE 90% DE NOSSAS AÇÕES DIÁRIAS SÃO EXPRESSÕES DESSES PROGRAMAS. ATIVIDADES QUE VOCÊ REALIZA SEM ESFORÇO CONSCIENTE PROVAVELMENTE SE ORIGINAM EM PROGRAMAS SUBCONSCIENTES. ENVOLVER-SE COM MÚSICA QUE INCORPORA TEMAS DE ÓDIO, DROGAS, SEXO, LUXÚRIA E VIOLÊNCIA PODE INFLUENCIAR SEUS PADRÕES DE PENSAMENTO, POTENCIALMENTE SE MANIFESTANDO EM SEU COMPORTAMENTO E AÇÕES.

ARTISTAS MUSICAIS DEMONÍACOS DENTRO DA INDÚSTRIA SÃO COMPENSADOS GENEROSAMENTE PARA INFILTRAR MENTES COM MENSAGENS DE DROGAS, SEXO E VIOLÊNCIA. UMA VEZ QUE A MENTE É O IMPULSIONADOR FUNDAMENTAL DA REALIDADE, A PROGRAMAÇÃO DAS MENTES DAS MASSAS LEVA À ADOÇÃO DESSES PADRÕES DE PENSAMENTO DEMONÍACO, RESULTANDO EM UMA HUMANIDADE FRAGMENTADA E DIVIDIDA. O IMPACTO É PROFUNDO, POIS ESSES COMPORTAMENTOS PROGRAMADOS CONTRIBUEM SIGNIFICATIVAMENTE PARA COMO OS INDIVÍDUOS PERCEBEM E INTERAGEM COM O MUNDO AO SEU REDOR.

AS PALAVRAS SÃO MAIS DO QUE APENAS FALA OU ESCRITA - ELAS PODEM APRIMORAR OS EFEITOS DA MAGIA. QUANDO FALADAS, AS PALAVRAS SE TORNAM FREQUÊNCIAS E VIBRAÇÕES QUE DIRECIONAM A ENERGIA, UM PASSO CHAVE NA VERDADEIRA MAGIA.

APESAR DO CÉTICISMO EM RELAÇÃO À MAGIA, O ENTENDIMENTO DE SUA VERDADEIRA NATUREZA REVELA SUA INFLUÊNCIA NO CONTROLE DAS PESSOAS. A MAGIA ENVOLVE A ORIENTAÇÃO DA ENERGIA USANDO FORÇAS NATURAIS COMO SOM E PENSAMENTO PARA ALCANÇAR UM RESULTADO ESPECÍFICO. EM TERMOS MAIS SIMPLES, TRATA-SE DE DOMINAR E DIRECIONAR ENERGIA.

MUITOS NÃO PERCEBEM QUE A REALIDADE DA TERRA É INFLUENCIADA PELA MAGIA. SEM ENTENDER COMO ELA FUNCIONA E SEU PAPEL NA MANIPULAÇÃO, AS PESSOAS PERMANECEM INCONSCIENTES DAS INTRICACIAS DO MUNDO. APRENDER SOBRE A MAGIA É FUNDAMENTAL PARA REALMENTE ENTENDER COMO O MUNDO OPERA.

A MÚSICA QUE APRESENTA REFRÃOS E BATIDAS REPETITIVAS PODE GERAR CICLOS DE PENSAMENTO NA MENTE. NA NATUREZA, VEMOS UMA TRANSFORMAÇÃO CONSTANTE E CRESCIMENTO PROGRESSIVO. DA MESMA FORMA, NOSSA ESCOLHA DE MÚSICA DEVE REFLETIR ISSO. OPTAR POR MÚSICA SEM REFRENS OU REPETIÇÕES PODE AJUDAR A MANTER NOSSAS MENTES EM UM ESTADO DE PROGRESSÃO E TRANSFORMAÇÃO CONTÍNUA, CAMINHANDO EM DIREÇÃO A COISAS MAIORES E MELHORES.

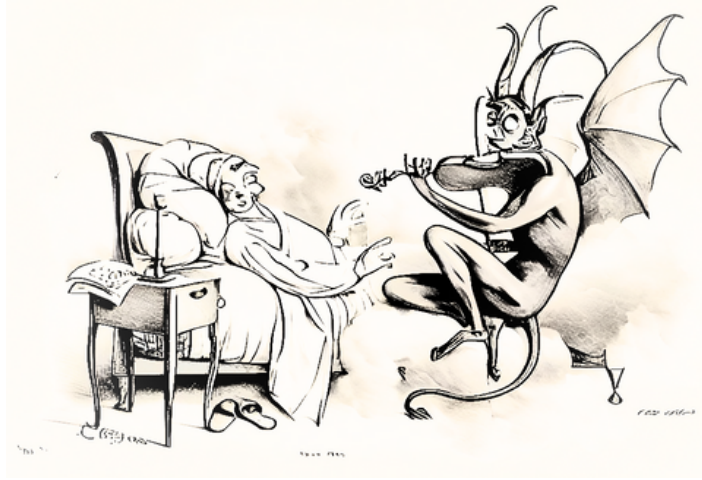

SHOW TRAVIS SCOTT



ASTRO WORLD = ASTRAL WORLD

"SEE YOU ON THE OTHER SIDE"

"VEJO VOCÊ DO OUTRO LADO"

O REINO ASTRAL, COMO DISCUTIDO ANTERIORMENTE, EXISTE ALÉM DO PLANO FÍSICO. ELE MANTÉM UMA CONEXÃO COM O FÍSICO, O QUE SIGNIFICA QUE EVENTOS NO ASTRAL AFETAM O FÍSICO E VICEVERSA. ESSE CONCEITO É FREQUENTEMENTE SIMBOLIZADO PELO NÚMERO 11 OU PELOS DOIS PILARES MACÔNICOS. NA IMAGEM FORNECIDA, OS ALTIFALANTES FORMAM O NÚMERO 11, REPRESENTANDO O EFEITO DE ESPELHAMENTO ENTRE O FÍSICO E O ASTRAL. A FRASE "SEE YOU ON THE OTHER SIDE" PODE FAZER REFERÊNCIA AO PLANO ASTRAL, E O TERMO "ASTRO WORLD" PODE SIGNIFICAR O REINO ASTRAL.

O FOCO COLETIVO EM PENSAMENTOS DE BAIXA VIBRAÇÃO INDUZIDOS PELA MÚSICA NESTE CONCERTO PODE POTENCIALMENTE INVOCAR E ATRAIR ESPÍRITOS DEMONÍACOS DENTRO DO PLANO ASTRAL.



"AMOR"

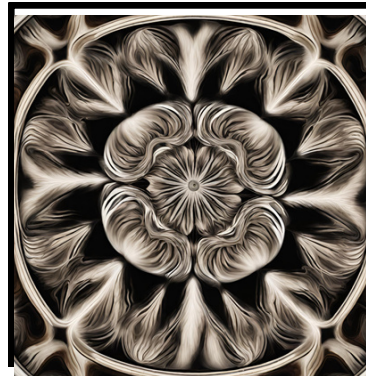

"ÓDIO"

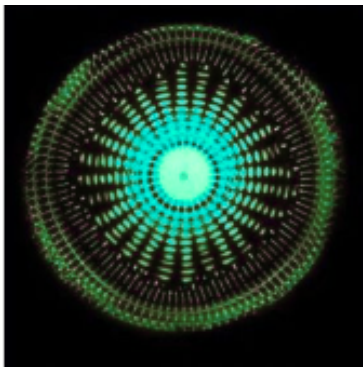

SIMÉTRICO

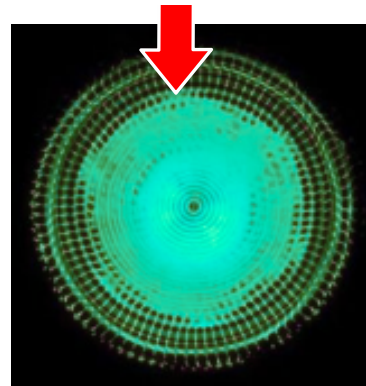

DISTORCIDO

ABARACADABRA

NA VERDADE, A ORIGEM DA PALAVRA "ABRACADABRA" VEM DA FRASE ARAMAICA "AVRAKEHDABRA", QUE SIGNIFICA LITERALMENTE "CRIAREI COM MINHAS PALAVRAS". O ATO DE FORMAR PALAVRAS É SEMELHANTE A LANÇAR FEITIÇOS, POR ISSO USAMOS O TERMO "ORTOGRAFIA". CADA CÉLULA DO SEU CORPO RESPONDE ÀS FREQUÊNCIAS PRODUZIDAS PELOS PENSAMENTOS, PALAVRAS E EMOÇÕES DO INDIVÍDUO.

JESUS SIMBOLIZA O SOL; É POR ISSO QUE JESUS SEMPRE TEM UM SOL NA PARTE DE TRÁS DE SUA CABEÇA. NO ENTANTO, DEPENDENDO DO CONTEXTO DA PARÁBOLA OU DO VERSÍCULO DA BÍBLIA, ELE PODE SIMBOLIZAR MUITAS OUTRAS COISAS. O VERDADEIRO SIGNIFICADO ESOTÉRICO POR TRÁS DA BÍBLIA FOI PERDIDO AO LONGO DOS MILHARES DE ANOS DE TRADUÇÕES E MANIPULAÇÕES DAS ESCRITURAS. O VERDADEIRO SIGNIFICADO ESOTÉRICO ESTÁ ESCONDIDO NOS ALTOS GRAUS DA MAÇONARIA E OUTRAS SOCIEDADES.

ESCULTURA DE MARIA SEGURANDO UM SOL ESTÁ NO VATICANO.

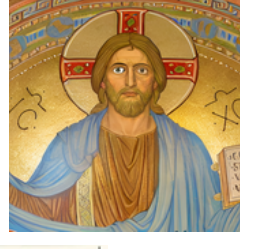
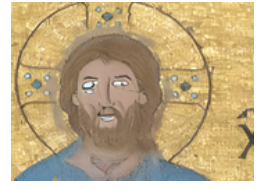
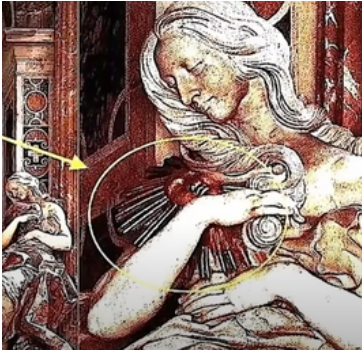

ONLINE ETYMOLOGY DICTIONARY

Search: Search Mode:

A B C D E F G H I J K L M N O P Q R S T U V W X Y Z

1 2

sun (n.)
Old English *sunne* "sun," from Proto-Germanic **sunnon* (cognates: Old Norse, Old Saxon, Old High German *sunna*, Middle Dutch *sonne*, Dutch *zon*, German *Sonne*, Gothic *sunno* "the sun"), from PIE **s(u)wen-* (cognates: Avestan *xueng* "sun," Old Irish *fur-sunnud* "lighting up"), alternative form of root **sawel-* "to shine; sun" (see *Sol*).



A palavra 'SOL' e 'FILHO' significam a mesma coisa no dicionário do inglês antigo. O sol é o "filho" de Deus Criador. Nós humanos não criamos o sol; Deus o fez. Portanto, o sol é o filho de Deus.

O sol é a alma do mundo. Uma alma é uma força vital, consciência que dá vida a todas as coisas que habita, e é exatamente isso que o sol faz pela Terra. Ele proporciona calor, crescimento e vida a todas as coisas na Terra, e é por isso que os antigos adoravam o sol e o chamavam de Salvador ressuscitado. O SOL É PARTE DO TODO, EM DIFERENTES DENSIDADES, CADA SOL CENTRAL É UMA PARTE DA CRIAÇÃO (LOGOS).

O PESSACH É OUTRO DIA SANTO PARA OS JUDEUS, E PARA OS CRISTÃOS, É A PÁSCOA, E ELES CELEBRAM COMENDO O CORDEIRO. O PESSACH É CELEBRADO EM ABRIL, QUANDO O SOL PASSOU PELOS SIGNOS DE INVERNO E FINALMENTE CHEGOU A ÁRIES, QUE É O PRIMEIRO SIGNO DA PRIMAVERA. ELES COMEM CORDEIROS PARA SIMBOLIZAR O SOL ESTANDO EM ÁRIES, O CORDEIRO.)



PRIMAVERA EQUINÓCIO

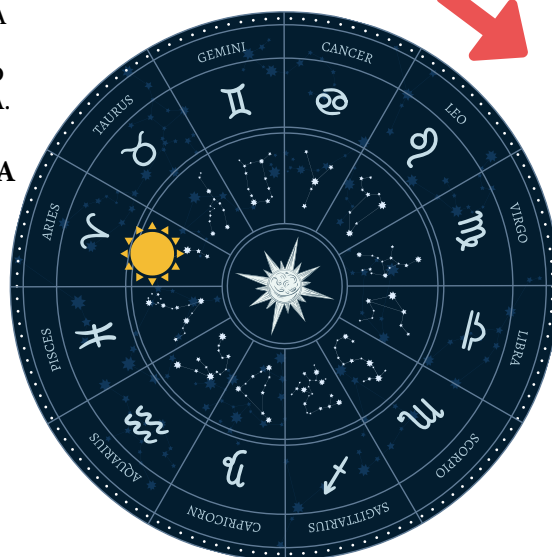

ESTE É UM ASSUNTO MAIS AVANÇADO QUE ENVOLVE TODA A CRIAÇÃO E QUE ABORDAREMOS EM NOSSA FUTURA COMUNIDADE, COM CONTEÚDOS MAIS AVANÇADOS E COMPLETOS.

EQUINÓCIO DE OUTONO



DISCÍPULO 1)
SIGNO DE ÁRIES PARA ÁRIES = O CARNEIRO GOVERNA = A CABEÇA

- ELE ESTÁ DE PÉ COM AS MÃOS NA MESA NA CABECEIRA DA MESA SIMBOLIZANDO O GOVERNO DE ÁRIES SOBRE A CABEÇA SUPERIOR. A CABEÇA É O TOPO DO CORPO.
- O CÉREBRO TEM UM CEREBRO. "RUM" É "RAM" (CEREB-RAM).



DISCÍPULO 4) CÂNCER
-- APONTANDO PARA O PESCOÇO FEMININO PARA MOSTRAR QUE NÃO HÁ POMO DE ADÃO.
-- ELE ESTÁ FAZENDO ISSO PARA QUE IDENTIFIQUEMOS QUE É UMA FÊMEA.

- (VIRGEM = VIRGEM = FÊMEA. A ÚNICA MULHER NA PINTURA)
- SEGURANDO UMA FACA NA MÃO DIREITA, SIMBOLIZANDO AS GARRAS DO CARANGUEJO (CÂNCER)

NOTE:

- OS DISCÍPULOS ESTÃO AGRUPADOS EM GRUPOS DE 3 PARA REPRESENTAR OS 3 MESES/ZODÍACO EM CADA ESTAÇÃO.

-- 4 GRUPOS DE 3 PARA AS 4 ESTAÇÕES.

-- JESUS SENTADO SOZINHO, SIMBOLIZANDO O SOL SENDO SOLITÁRIO.

-- TODOS OS DISCÍPULOS ESTÃO NA ORDEM EXATA DO ZODÍACO, COMEÇANDO DE ÁRIES A PEIXES.

LEONARDO DA VINCI - A ÚLTIMA CEIA

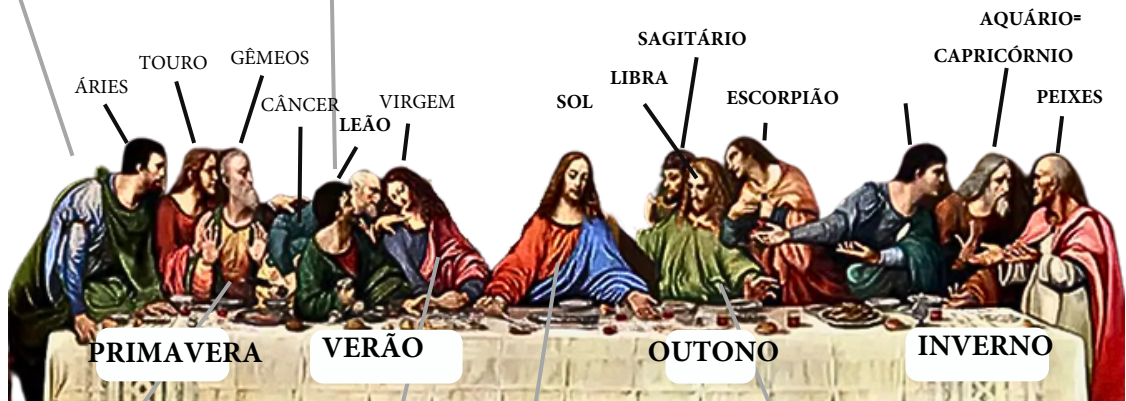

DISCÍPULO 3)
SIGNO DE GÊMEOS PARA GÊMEOS = DOIS GÊMEOS GOVERNAM = 2 MÃOS, BRAÇOS, PULMÕES

- ELE ESTÁ LEVANTANDO AMBAS AS MÃOS, SIMBOLIZANDO O GOVERNO DAS MÃOS.
- AS DUAS MÃOS TAMBÉM SIMBOLIZAM OS GÊMEOS DE GÊMEOS.

JESUS = O SOL
"O LUZ DO MUNDO" "NOSSO SALVADOR RESSURRETO"
"O FILHO (SOL) DE DEUS"

- JESUS COM OS BRAÇOS ABERTOS AMPLOS SIMBOLIZANDO OS RAIOS DE LUZ DO SOL PARA A TERRA.
- UMA MÃO PARA CIMA SIMBOLIZANDO O SOL DANDO LUZ, E UMA MÃO PARA BAIXO SIMBOLIZANDO O SOL RETIRANDO A LUZ.



DISCÍPULO 6) VIRGEM
VIRGEM É SIMBOLIZADA POR SER A ÚNICA MULHER NA PINTURA.

- VIRGEM = VIRGEM = FÊMEA
- 6ª PESSOA AO LONGO DA MESA, E VIRGO É O 6º SIGNO DO ZODÍACO.

DISCÍPULO 7) LIBRA



- SIGNO PARA LIBRA = BALANÇAS
- LIBRA SÃO AS BALANÇAS PORQUE O SOL ESTÁ NO EQUINÓCIO, O QUE SIGNIFICA QUE OS DIAS ESTÃO EM PERFEITO EQUILÍBRIO: 12 HORAS DE LUZ DO DIA, 12 HORAS DE NOITE. É O EQUILÍBRIO DO SOL.
- ELE ESTÁ SEGURANDO AMBOS OS BRAÇOS RETOS E IGUALMENTE.

SIMBOLIZANDO AS BALANÇAS DE LIBRA ESTANDO EM EQUILÍBRIO.



- 4 EVANGELHOS = 4 ESTAÇÕES DO ANO
- PRIMAVERA, VERÃO, OUTONO, INVERNO
- MATEUS, MARCOS, LUCAS, JOÃO
PERCEBA COMO TODAS AS ANTIGAS IMAGENS/ PINTURAS DE MATEUS, MARCOS, LUCAS E JOÃO CONTÊM SÓIS ATRÁS DE SUAS CABEÇAS, SIMBOLIZANDO OS 4 ESTADOS/ESTAÇÕES DO SOL.



Os antigos realmente tinham uma compreensão diferente do sol em comparação com a nossa era atual. Hoje em dia, muitos de nós somos ensinados que o sol faz mal e o medo de que pode causar câncer de pele e danificar os olhos é sempre presente. Isso nos faz acreditar, de forma subconsciente, que o sol não é feito para nós, quando na realidade, ele é essencial para a vida na Terra, fornecendo luz, calor e crescimento de colheitas, além de nos dar energia e bem-estar.



Os antigos compreendiam que o sol estava aqui para beneficiar a humanidade, criado por Deus ou deidades, e é por isso que muitas culturas antigas reverenciavam o sol. Suas crenças e rituais muitas vezes estavam ligados à compreensão astrológica e à importância do sol em suas vidas. A referência a Leonardo da Vinci em sua compreensão da astrologia sugere que muitos pensadores e artistas do passado tiveram uma visão mais holística do cosmos e de como ele se relaciona com a vida na Terra.



- Aries - Head and Face
- Taurus - Neck and Throat
- Gemini - Arms and Hands
- Cancer - Chest and Heart
- Leo - Upper Back
- Virgo - Stomach
- Libra - Kidneys and Bladder
- Scorpio - Genital Area
- Sagittarius - Hips
- Capricorn - Bones and Teeth
- Aquarius - Nervous System
- Pisces - Feet



TRANSIÇÃO DE VERÃO PARA INVERNO

O SOL SE MOVE PARA O SUL, SE AFASTANDO DAS PESSOAS DO NORTE E APARENTEMENTE FICA MENOR NO CÉU.

ISSO TRAZ DIAS MAIS FRIO E CURTOS PARA AS PESSOAS DO NORTE. AS COLHEITAS E A NATUREZA MORREM.

OS ANTIGOS VIAM O INVERNO COMO A "MORTE DO SOL".

O SOL PARA DE SE MOVER PARA O SUL EM 22 DE DEZEMBRO E FICA NO MESMO GRAU POR 3 DIAS NA CONSTELAÇÃO CRUZ DO SUL (CRUZ).

PORTANTO, O SOL MORRE METAFOREICAMENTE EM UMA CRUZ POR 3 DIAS. EM 25 DE DEZEMBRO, O SOL AGORA COMEÇA A SE MOVER 1 GRAU PARA O NORTE.

O SOL (JESUS) AGORA ESTÁ COMEÇANDO A SE MOVER PARA O NORTE, TRAZENDO CALOR DE VOLTA PARA AS PESSOAS DO NORTE.

OS ANTIGOS VIAM ISSO COMO O NASCIMENTO DO SOL.

PORTANTO, JESUS (O FILHO DE DEUS) NASCEU EM 25 DE DEZEMBRO TRAZENDO SALVAÇÃO.

ESTE É O SIGNIFICADO ORIGINAL DO NATAL, PORQUE OS ANTIGOS CELEBRAVAM O RETORNO DO SOL.

-- O SOL MORRE NA CRUZ = JESUS

-- O SOL "NASCE" EM 25 DE DEZEMBRO = JESUS

-- O SOL FICA NO MESMO GRAU POR 3 DIAS (MORTO POR 3 DIAS) = JESUS

-- DIA DE ADORAÇÃO DO CRISTIANISMO = DIA DO SOL (DOMINGO)

					
HORUS	JESUS CRISTO	MYTHRA	BUDDHA	KRISHNA	HERMES
--12 DISCÍPULOS -- NASCEU EM 25 DE DEZEMBRO -- MORREU POR 3 DIAS E RESSUSCITOU -- NASCEU DE UMA VIRGEM -- REALIZOU MILAGRES	-- 12 DISCÍPULOS -- NASCEU EM 25 DE DEZEMBRO -- MORREU POR 3 DIAS E RESSUSCITOU -- NASCEU DE UMA VIRGEM -- REALIZOU MILAGRES -- ESTRELA NO ORIENTE	-- 12 DISCÍPULOS -- NASCEU EM 25 DE DEZEMBRO -- MORREU POR 3 DIAS E RESSUSCITOU -- NASCEU DE UMA VIRGEM -- REALIZOU MILAGRES	-- NASCEU EM 25 DE DEZEMBRO -- NASCEU DE UMA VIRGEM -- REALIZOU MILAGRES	-- NASCEU EM 25 DE DEZEMBRO -- NASCEU DE UMA VIRGEM -- REALIZOU MILAGRES -- ESTRELA NO ORIENTE	-- NASCEU EM 25 DE DEZEMBRO -- NASCEU DE UMA VIRGEM -- REALIZOU MILAGRES

DURING THE FOURTH WATCH OF THE NIGHT, JESUS WENT OUT TO THEM, WALKING ON THE SEA.

- MATTHEW 14:25





Red arrows point from the text 'JESUS' to the Jesus figure, the sun, and the sphinx's mouth.

DIA DE ADORAÇÃO DOS CRISTÃOS = DOMINGO

O VATICANO É UM RELÓGIO DE SOL.



A SANTA COMUNHÃO

Holy Communion, also known as the Lord's Supper, is taken in remembrance of what our Savior our Lord Jesus Christ has done for us on the cross. The bread represents Jesus'

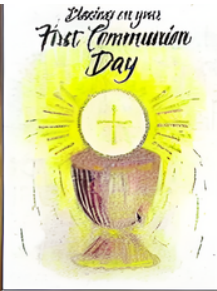
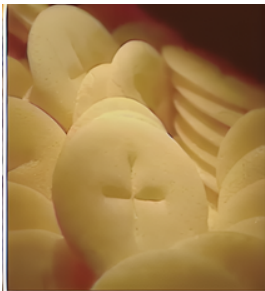

ELES COMEM PEQUENOS BISCOITOS REDONDOS QUE SIMBOLIZAM O SOL.

ELES TAMBÉM SEGURAM ESSES SOIS ACIMA DE SUAS CABEÇAS, EXATAMENTE ONDE O SOL ESTÁ, ACIMA DE NOSSAS CABEÇAS.

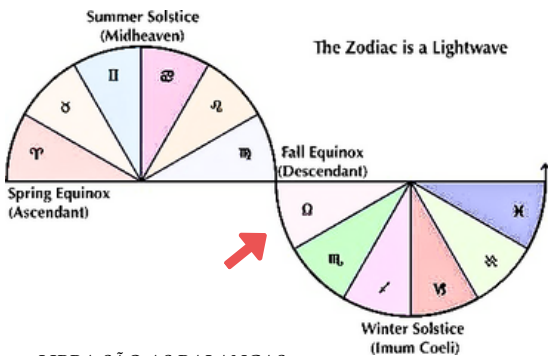

LIBRA SÃO AS BALANÇAS.

O SOL ESTÁ EQUILIBRADO ENTRE O VERÃO E O INVERNO

EM SEGUIDA, É TRAÍDO QUANDO O SOL CHEGA A ESCORPIÃO, POIS AGORA ESTÁ SE TORNANDO INVERNO (ESCURO, FRIO, MORTE)



J=JUDAS=ESCORPIÃO

Na Bíblia, Judas foi o discípulo que traiu Jesus. Para fornecer contexto, os soldados romanos queriam prender e matar Jesus, e Judas foi encarregado de identificar Jesus. Judas se aproximou de Jesus e o beijou na bochecha, o que identificou Jesus para os soldados. Jesus foi então preso, amarrado e crucificado.

Judas é a constelação de Escorpião porque a constelação de Escorpião se parece com um "J". Quando o Sol (Jesus) entra em Escorpião (Judas), ele é traído. Afinal, agora ele precisa se mover para Capricórnio, e o clima começa a ficar frio e escuro, e a natureza morre. Portanto, o Sol é traído por Escorpião, que é Judas. Quando um escorpião te morde, deixa uma marca que se assemelha a um beijo, que é exatamente o que Judas fez com Jesus.

O Sol fica pequeno e fraco em Capricórnio, e Saturno/Satã agora governa Escorpião = Escorpião e os escorpiões costumam dar picadas de traição.



ESCARAVELHOS ROLAM ESTERCO MORRO ACIMA E DEPOIS O DEIXAM CAIR PARA GANHAR MAIS MATÉRIA.

OS ANTIGOS VIAM ISSO COMO UM PROCESSO DO SOL, CONFORME ELE SE MOVE PARA O TRÓPICO DE CÂNCER, NO MEIO DO CÉU, E ENTÃO CAI TODOS OS DIAS. OS ANTIGOS EGÍPCIOS USAVAM O ESCARAVELHO COM ASAS PARA SIMBOLIZAR O SOL ROLANDO PARA CIMA E PARA BAIXO NO CÉU TODOS OS DIAS.



RA=RADIATE=POWERFUL= MOST HIGH SUN



HORUS ASCENDENDO



HORUS 6AM

RA
12 NOON

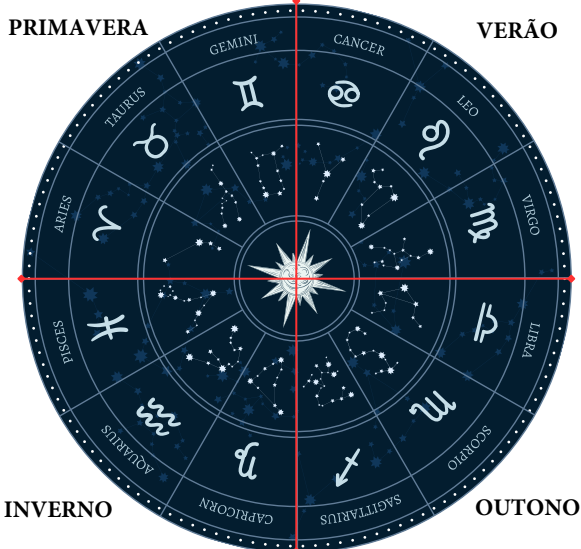

HORUS AND SET=JESUS E SATA

SUN SET
SETEMBRO

6PM SET



HORUS



CARACTERÍSTICAS DE PÁSSARO
= ANIMAL DO CÉU
= EU SUPERIOR

SET



CARACTERÍSTICAS DE ANIMAIS TERRESTRES = O
EU INFERIOR

OSIRIS



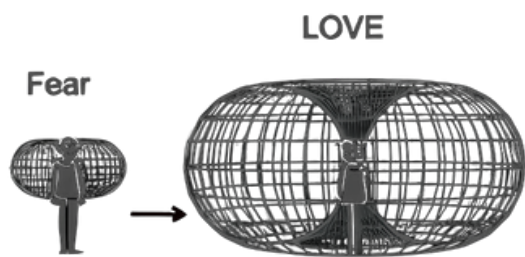

O CORAÇÃO É O CENTRO DO CAMPO ELETROMAGNÉTICO HUMANO. EMOÇÕES SÃO SENTIDAS DENTRO DO CORAÇÃO E PENSAMENTOS SÃO SENTIDOS NO CÉREBRO. PENSAMENTOS PRODUZEM VIBRAÇÕES ELÉTRICAS, E EMOÇÕES CRIAM PULSOS MAGNÉTICOS. COMBINÁ-LOS GERA UMA FREQUÊNCIA VIBRACIONAL ELETROMAGNÉTICA. O CORAÇÃO É O LUGAR DA ALMA.



O CORAÇÃO EMITE ESSE CAMPO, E SE VOCÊ ALTERA A FREQUÊNCIA DO CORAÇÃO, VOCÊ ALTERA O CAMPO. POR EXEMPLO, SE VOCÊ ALTERA SUAS EMOÇÕES PARA SENTIR UMA COISA ESPECÍFICA, VOCÊ ESTÁ SE TORNANDO ESSA FREQUÊNCIA. PORTANTO, VOCÊ ATRAIRÁ PESSOAS QUE CORRESPONDEM A ESSA FREQUÊNCIA VIBRACIONAL. É POR ISSO QUE É TÃO IMPORTANTE DOMINAR SUAS EMOÇÕES.

EMOÇÕES NEGATIVAS ENFRAQUECEM A FORÇA E O TAMANHO DO SEU CAMPO, O QUE RESULTA NO ENFRAQUECIMENTO DO SEU CORPO. POR OUTRO LADO, EMOÇÕES POSITIVAS FORTALECEM O CAMPO, E O TAMANHO DELE SE TORNA MAIOR.



A RAZÃO PELA QUAL USAMOS CORAÇÕES PARA REPRESENTAR O AMOR É QUE O CORAÇÃO REPRESENTA O AMOR PURO QUANDO A MENTE ESTÁ EM UM ESTADO EQUILIBRADO. O CORAÇÃO ESTÁ AVALIANDO QUALQUER INFORMAÇÃO QUE A MENTE LHE DÁ. POR EXEMPLO, VOCÊ SABE PROFUNDAMENTE DENTRO DE SI MESMO SE ESTÁ FAZENDO ALGO BOM OU RUIM. QUANDO VOCÊ FAZ ALGO RUIM, PODE SENTIR EM SEU PEITO QUE ESTÁ PECANDO. A RAZÃO PELA QUAL USAMOS A EXPRESSÃO "SIGA SEU CORAÇÃO" É PORQUE O CORAÇÃO ESTÁ CONSTANTEMENTE NOS DIZENDO O QUE É A COISA CERTA A FAZER. MANLY P. HALL, UM MAÇON E AUTOR, DISSE QUE QUANDO VAMOS CONTRA O CORAÇÃO, O CAMPO HUMANO É ENFRAQUECIDO, E QUANDO O CAMPO É ENFRAQUECIDO, O CORPO E A MENTE TAMBÉM SÃO ENFRAQUECIDOS.

TODOS DEVERIAM TRABALHAR NA CONEXÃO FORTE ENTRE O CORAÇÃO E A MENTE. VOCÊ FAZ ISSO SINTONIZANDO-SE COM SEU CORPO E EXPRESSANDO TUDO O QUE O CORAÇÃO ESTÁ INSTRUINDO A FAZER. QUANDO VOCÊ ESTÁ NO CAMINHO ERRADO, SENTIRÁ ISSO DENTRO DO PEITO OU DA REGIÃO DO ESTÔMAGO; ISSO É SEU CORAÇÃO LHE DIZENDO QUE ALGO PRECISA MUDAR.

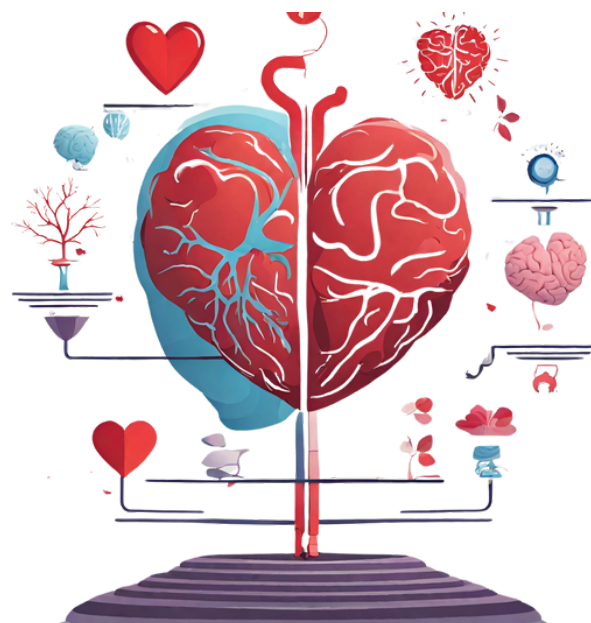
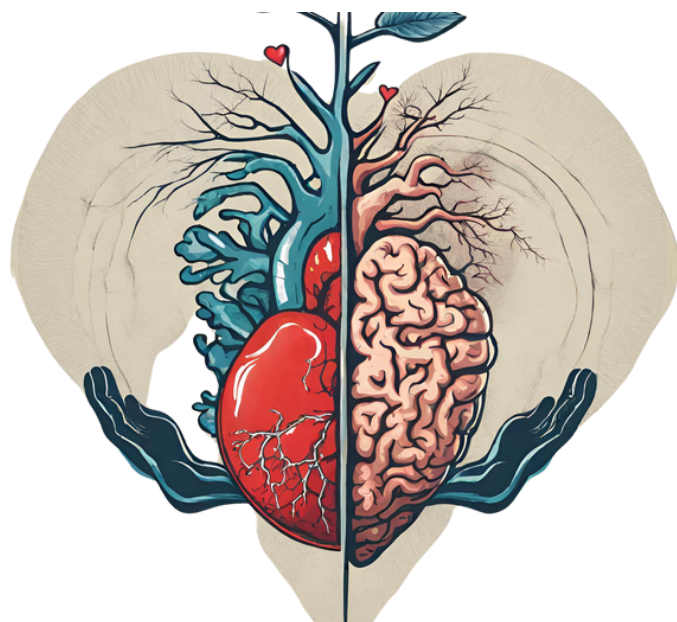

PRINCIPAIS PONTOS DE "THE UNIVERSAL ONE" DE WALTER RUSSELL:
- A MENTE É A ÚNICA SUBSTÂNCIA QUE EXISTE. A MENTE É O UNIVERSO. DEUS É A MENTE PENSANTE. DEUS É TUDO O QUE EXISTE. ALÉM DE DEUS, NÃO HÁ NADA.

- A CRIAÇÃO É UMA MUDANÇA PERIÓDICA DE ESTADO DA ÚNICA SUBSTÂNCIA INVARIÁVEL.
- DEUS EXISTE NA REALIDADE E EXISTE EM SUBSTÂNCIA. O CORPO DE DEUS É A LUZ. A SUBSTÂNCIA DE TODAS AS COISAS CRIADAS É A LUZ.
- O UNIVERSO CRIADO É O REGISTRO NA MATÉRIA DA IDEIA DA MENTE PENSANTE. A MENTE É EXPRESSA NA LUZ.
- A LUZ É O DEPÓSITO DA ENERGIA DA MENTE PENSANTE. A ENERGIA DO UNIVERSO É A ENERGIA DA MENTE PENSANTE. O UNIVERSO É UM UNIVERSO DE ENERGIA.
- A ENERGIA É EXPRESSA NA LUZ. A LUZ É A SUBSTÂNCIA VIVA DA MENTE EM AÇÃO.
- A LUZ É O PRINCÍPIO CRIADOR DA ÚNICA SUBSTÂNCIA. A ÚNICA SUBSTÂNCIA É A ÚNICA SUBSTÂNCIA ETÉRICA/ESPIRITUAL DA MENTE UNIVERSAL. TODO SER VIVO É MENTE E POSSUI MENTE.
- A LUZ É VIDA.
- A MENTE É O UNIVERSO. ESPÍRITO E MATÉRIA SÃO A MESMA COISA. ESPÍRITO É LUZ. LUZ É MATÉRIA E MATÉRIA É LUZ, SÃO ESTADOS ALTERNATIVOS DA ÚNICA SUBSTÂNCIA.
- O UNIVERSO É UM SER ÚNICO, VIVO, RESPIRANTE E PULSANTE. NÃO HÁ DOIS DE NADA NO UNIVERSO; O UNIVERSO É TUDO O QUE É, É UM SÓ.

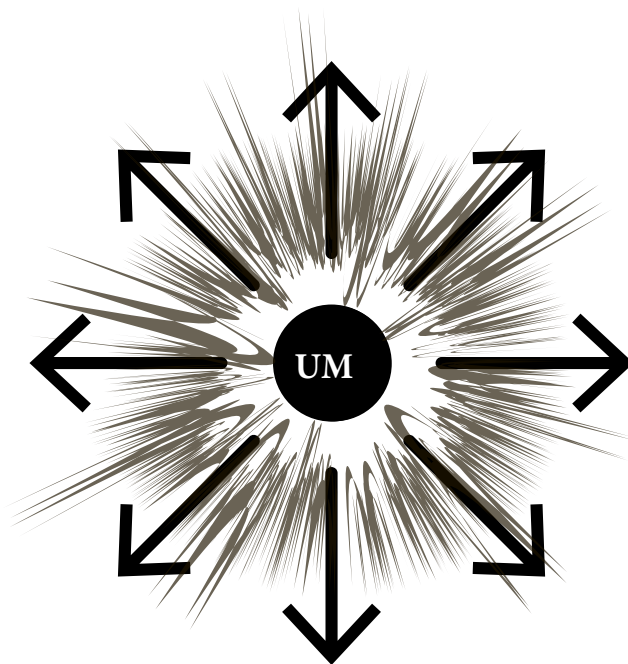

I = EU INTERIOR

1 = MENTE UNIVERSAL



ASSENTO DA MENTE

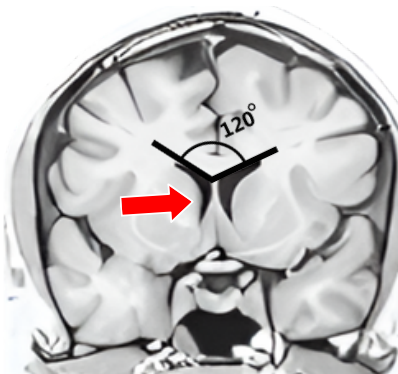

G. washington como maçom



A TRINDADE DIVINA é representada no processo de pensamento. A Mente reside na glândula pineal, posicionada entre os dois lóbulos do cérebro. Os pensamentos surgem do centro quieto do conhecimento e do poder. O objetivo é que as pessoas pensem a partir de sua Mente conhecedora, em vez de apenas perceberem através do cérebro, que serve como uma central de comutação para sensações corporais e memórias. Ambos os lóbulos cerebrais são iguais e têm um sinal positivo. A Mente, estando quieta, significa a ausência de movimento. Isso simboliza os ímãs de barra da ciência, onde polos iguais existem em extremidades opostas do espectro.

A energia dos seus pensamentos segue para onde você se concentra, influenciando instantaneamente o que quer que você esteja pensando — seja uma pessoa, um lugar ou uma coisa. Essa energia atinge seu alvo mesmo antes de você terminar seu pensamento, posicionando-se bem na sua frente. Portanto, expressar intenções, pensamentos, bênçãos, negatividade, bem-estar, recuperação, obstáculos ou influências prejudiciais molda a história, seja positiva ou negativamente. O resultado depende de como você escolhe suas palavras com precisão. Um presente significativo que você pode dar a si mesmo e aos outros é escolher conscientemente as palavras com sabedoria, usá-las para iluminação, entendimento, apoio e elevação.

A realidade física é um Sistema Energético. Existem CAMPOS de Energia ao seu redor. Esses CAMPOS se coalescem para criar matéria. Seus pensamentos são Energia, suas palavras são Energia e suas ações são Energia. Você cria manifestações por meio de pensamentos, palavras e ações que usam Energia para formar objetos, condições e experiências. À medida que você traz mais Energia para qualquer pensamento, conversa e ação, você aumenta seus poderes de criação.

GOVERNMENT GOVERN MIND

A FORMAÇÃO DA PERCEPÇÃO DE ALGUÉM ESTÁ INTRINSECAMENTE LIGADA À INFORMAÇÃO QUE ELES RECEBEM. AQUELES EM POSIÇÕES DE INFLUÊNCIA MANIPULAM A INFORMAÇÃO PARA MOLDAR A PERCEPÇÃO COLETIVA DA REALIDADE. AO SUPERVISIONAR O FLUXO DE INFORMAÇÃO, ELES EXERCEM CONTROLE SOBRE COMO INDIVÍDUOS PERCEBEM O MUNDO. COMO RESULTADO, A PERCEPÇÃO DE ALGUÉM, FORTAMENTE INFLUENCIADA PELA INFORMAÇÃO GOVERNADA, ESSENCIALMENTE CONSTRÓI A REALIDADE DELES. ESSA REALIDADE, POR SUA VEZ, DEPENDE DO NÍVEL DE CONSCIÊNCIA E COMPREENSÃO DO INDIVÍDUO.

MENTE CONSCIENTE E SUBCONSCIENTE

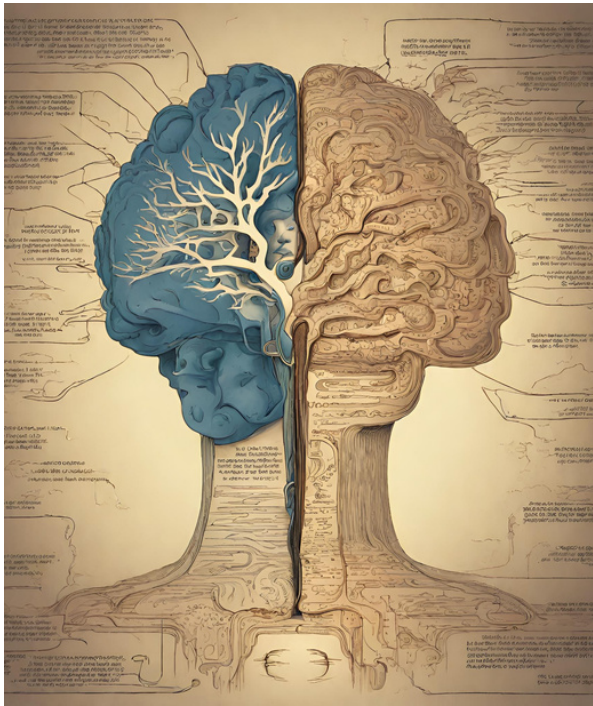

MENTE CONSCIENTE

A MENTE CONSCIENTE É O ASPECTO MASCULINO DA SUA MENTE. ELA É RESPONSÁVEL POR TUDO O QUE VOCÊ ESTÁ CIENTE, COMO SEU CAMPO VISUAL, OS 5 SENTIDOS, PENSAMENTOS, ETC...

CADA PENSAMENTO CONSCIENTE TEM UM EFEITO SOBRE UMA EMOÇÃO EXPRESSA NO CORAÇÃO. A EMOÇÃO É O QUE PENETRA A MENTE SUBCONSCIENTE COM IMPRESSÕES. QUANTO MAIS FORTEMENTE VOCÊ SENTE CONSCIENTEMENTE UMA EMOÇÃO, MAIS FORTEMENTE VOCÊ IMPRIME ESSA EMOÇÃO NO SUBCONSCIENTE.

MENTE SUBCONSCIENTE

A MENTE SUBCONSCIENTE É O ASPECTO FEMININO DA SUA MENTE. ESTA PARTE DA MENTE É RESPONSÁVEL POR CONTROLAR TODOS OS SISTEMAS DO CORPO SEM QUE VOCÊ ESTEJA CONSCIENTEMENTE CIENTE DISSO; EM OUTRAS PALAVRAS, É A PARTE OCULTA DA SUA MENTE QUE DIZ AO SEU CORAÇÃO PARA BATER E AOS SEUS PULMÕES PARA RESPIRAR, ETC...

O SUBCONSCIENTE REPRESENTA 90% DA SUA MENTE E ARMAZENA TODAS AS SUAS MEMÓRIAS, LINGUAGENS E TUDO O QUE VOCÊ SABE E EXPERIMENTOU. O MAIS IMPORTANTE É QUE ELE ARMAZENA SEUS PROGRAMAS MENTAIS.

PROGRAMAS DO SUBCONSCIENTE

A MENTE É SEMELHANTE A UM COMPUTADOR E ELA CONTÉM PROGRAMAS. ESSES PROGRAMAS SÃO RESPONSÁVEIS POR 90% DO SEU COMPORTAMENTO DIÁRIO; POR EXEMPLO, A AÇÃO DE ESCOVAR OS DENTES SERÁ UM PROGRAMA MENTAL SUBCONSCIENTE PORQUE VOCÊ FAZ ISSO AUTOMATICAMENTE E NÃO PRECISA PENSAR DUAS VEZES EM ESCOVAR OS DENTES. ESSES PROGRAMAS MENTAIS SÃO CRIADOS PELA REPETIÇÃO DE UMA AÇÃO OU IMPRESSÕES EMOCIONAIS CONSCIENTES. POR EXEMPLO, SE VOCÊ EXPERIMENTOU UM EVENTO MUITO TRAUMÁTICO QUANDO ERA JOVEM, ESSE EVENTO PODE SER RELEMBRADO COMO SE FOSSE ONTEM, PORQUE SUA IMPRESSÃO EMOCIONAL NA MENTE SUBCONSCIENTE FOI TÃO FORTE. QUANTO MAIS FORTE FOR A EMOÇÃO SENTIDA, MAIS FORTE SERÁ A IMPRESSÃO NA MENTE SUBCONSCIENTE. ESSE "PROGRAMA" TRAUMÁTICO SE MANIFESTARÁ SUBCONSCIENTEMENTE EM SUAS AÇÕES DIÁRIAS SEM QUE VOCÊ PERCEBA, PORQUE SUA MENTE SUBCONSCIENTE ESTÁ DIZENDO AO SEU CORPO PARA EVITAR AQUELA SITUAÇÃO NOVAMENTE. ENTÃO, POR EXEMPLO, SE O EVENTO TRAUMÁTICO FOI UM GRAVE ACIDENTE DE CARRO, E VOCÊ QUASE MORREU, SUA MENTE SUBCONSCIENTE MANIFESTARÁ SUAS AÇÕES PARA EVITAR ACIDENTES O MÁXIMO POSSÍVEL.

REPROGRAMANDO A MENTE SUBCONSCIENTE

A RAZÃO PELA QUAL TODOS NÓS RETORNAMOS AOS VELHOS HÁBITOS É QUE ESSE HÁBITO É UM PROGRAMA SUBCONSCIENTE. PORTANTO, MANIFESTAREMOS ESSE PROGRAMA EM NOSSAS AÇÕES. PARA MUDAR ESSES PROGRAMAS, PRECISAMOS IR ALÉM DA MENTE CONSCIENTE E AFETAR A MENTE SUBCONSCIENTE PARA RECONSTRUIR ESSES PROGRAMAS. EXISTEM MUITAS TÉCNICAS; NO ENTANTO, A TÉCNICA MAIS EFICAZ É A MEDITAÇÃO. AO ENTRAR EM UM ESTADO PROFUNDO DE MEDITAÇÃO, TEMOS MAIS ACESSO À MENTE SUBCONSCIENTE.

TÉCNICA 1:

- FIQUE CONFORTÁVEL
- TRAGA-SE PARA O MOMENTO PRESENTE REPETINDO VÁRIAS VEZES, "ESTOU AQUI AGORA; NADA MAIS IMPORTA." FAÇA ISSO POR 5 MINUTOS.
- FECHER OS OLHOS E COLOQUE TODA A SUA ATENÇÃO NO CENTRO DO CÉREBRO. TENDE NÃO PENSAR EM NENHUM PENSAMENTO, E SE O FIZER, TRAGA SUAVEMENTE SUA CONSCIÊNCIA DE VOLTA AO CENTRO DO CÉREBRO.
- UMA VEZ QUE VOCÊ TENHA ENTRADO EM UM ESTADO DE MEDITAÇÃO, COMECE A AFIRMAR ALGO QUE VOCÊ DESEJA REPETIDAMENTE. DEVE ESTAR NO TEMPO PRESENTE, E VOCÊ DEVE AFIRMAR COMO SE JÁ TIVESSE RECEBIDO A COISA DESEJADA.
- COMECE A SENTIR A EMOÇÃO DE QUE A COISA DESEJADA É VERDADEIRA. COMO SERIA SENTIR ISSO?
- FAÇA ISSO PELO MAIOR TEMPO POSSÍVEL, PELO MENOS UMA VEZ POR DIA, E VOCÊ COMEÇARÁ A REESCREVER A MENTE SUBCONSCIENTE.

TÉCNICA 2:

- A PRIMEIRA COISA QUE VOCÊ FAZ QUANDO ACORDA É AFIRMAR A COISA DESEJADA QUE VOCÊ QUER NO TEMPO PRESENTE E AFIRMAR COMO SE VOCÊ JÁ TIVESSE RECEBIDO O QUE DESEJA.
- TORNE-SE ESSA REALIDADE; SINTA A EMOÇÃO QUE VOCÊ SENTIRIA SE RECEBESSE ISSO.
- OUÇA AFIRMAÇÕES REPETIDAMENTE O MAIS QUE PUDER AO LONGO DO DIA.

MENTE CONSCIENTE ♂

A MENTE CONSCIENTE É O ASPECTO MASCULINO DA MENTE E COMPREENDE APENAS 5% DA SUA MENTE, UMA VEZ QUE ESTÁ APENAS CIENTE DO SEU AMBIENTE ATUAL (5 SENTIDOS). A MENTE CONSCIENTE INCLUI:

- Fantasias
- Sentimentos
- Memórias
- Percepções
- Autoconsciência
- Sensações
- Pensamentos

A MENTE CONSCIENTE É O ASPECTO MASCULINO. A MENTE CONSCIENTE IMPRIME/PENETRA A MENTE SUBCONSCIENTE COM EMOÇÕES E PENSAMENTOS, QUE, POR SUA VEZ, A MENTE SUBCONSCIENTE MANIFESTA EM PROGRAMAS MENTAIS. ESSES PROGRAMAS FAZEM VOCÊ COMPORTAR-SE DE ACORDO COM O PROGRAMA.

MENTE SUBCONSCIENTE ♀

ESTE É O ASPECTO FEMININO DA MENTE. ELA CONTROLA 95% DE NOSSAS MENTES E VIDAS. ELA SABE TODAS AS COISAS QUE EXISTEM, POIS FAZ PARTE DA MENTE UNIVERSAL. A MENTE SUBCONSCIENTE NÃO TEM LINGUAGEM E LEVA TUDO O QUE VOCÊ OU QUALQUER OUTRA PESSOA DIZ AO PÉ DA LETRA, POIS NÃO SABE A DIFERENÇA ENTRE PASSADO OU FUTURO OU QUALQUER OUTRA PESSOA ALÉM DE VOCÊ MESMO. POR EXEMPLO, SE EU DISSER A ALGUÉM "EU TE ODEIO", A SUA MENTE SUBCONSCIENTE VAI ENTENDER QUE VOCÊ ESTÁ DIZENDO ISSO A SI MESMO E VAI MANIFESTAR ESSA DECLARAÇÃO FAZENDO COM QUE VOCÊ SINTA A EMOÇÃO LIGADA A ESSA DECLARAÇÃO. É POR ISSO QUE A REGRA DE OURO NOS TEMPOS ANTIGOS ERA TRATAR OS OUTROS COMO VOCÊ GOSTARIA DE SER TRATADO, PORQUE AO CAUSAR DANO A ALGUÉM, VOCÊ ESTÁ SE FAZENDO MAL. AFINAL TODOS SOMOS UM. INCLUI:

- TODAS AS MEMÓRIAS QUE VOCÊ JÁ VIU
- ARMAZENA SEUS PROGRAMAS MENTAIS QUE GOVERNAM 90% DO SEU COMPORTAMENTO DIÁRIO
- REGISTRA TUDO

- ESTÁ SEMPRE ALERTA/ACORDADO
- PODE FAZER MILHÕES DE COISAS AO MESMO TEMPO
- MAIS PODEROSO DO QUE A MENTE CONSCIENTE
- FALA COM VOCÊ NOS SEUS SONHOS
- LEVA TUDO AO PÉ DA LETRA

A VIDA É UM ANAGRAMA PARA ARQUIVO. SEUS OLHOS REGISTRAM O QUE VOCÊ EXPERIMENTA, E ESSE REGISTRO VAI PARA A MENTE SUBCONSCIENTE, CONECTADA AOS REGISTROS AKÁSHICOS UNIVERSAIS.



O CÉREBRO NÃO É A MENTE; O CÉREBRO É A MANIFESTAÇÃO FÍSICA DA MENTE. A ALMA HABITA A MENTE; ENTÃO A MENTE HABITA O ESPÍRITO; DEPOIS O ESPÍRITO HABITA O CORPO ETÉRICO; DEPOIS HABITA O CORPO FÍSICO. A ALMA E A MENTE SÃO OS DOIS ASPECTOS DE VOCÊ QUE SÃO CELESTIAIS (NÃO DA TERRA).

O ESPÍRITO É UMA CÓPIA NÃO FÍSICA DO SEU CORPO FÍSICO, QUE VOCÊ USA QUANDO DEIXA O CORPO PARA VIAJAR ASTRALMENTE E SONHAR. A ALMA É CONSCIÊNCIA; TUDO TEM UMA ALMA, A GRAMA E OS ANIMAIS. É A FORÇA VITAL MAGNÉTICA PURA QUE DÁ VIDA A TUDO QUE ELA HABITA, POR EXEMPLO, O CORPO É ALIMENTADO PELA FORÇA VITAL DA ALMA, MAS O CORPO CONTÉM ÁTOMOS QUE SE DECOMPÕEM, PORTANTO, O CORPO É MORTAL, MAS A ALMA É IMORTAL.

ALMA = OBSERVADOR/
ESPECTADOR
MENTE = PROJETOR
CORPO = VEÍCULO

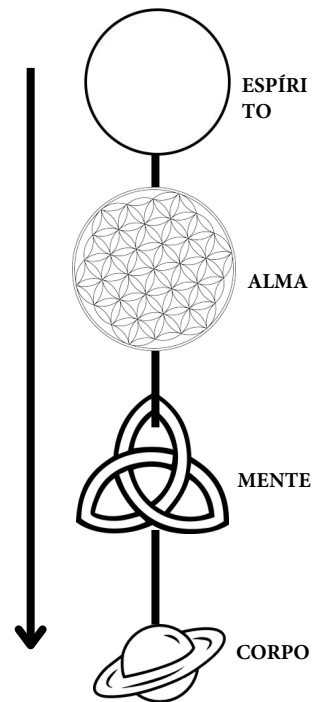

EYE OF RA



ESTE SÍMBOLO TEM SIDO USADO POR MILHARES DE ANOS, REMONTANDO AO OLHO DE RÁ DOS EGÍPCIOS. ESTE É O OLHO ESQUERDO, QUE ESTÁ CONECTADO AO LADO DIREITO DO CÉREBRO, QUE É O LADO PODEROSO DO CÉREBRO.

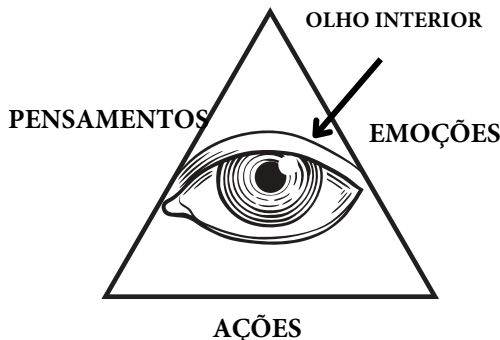

O OLHO É O SÍMBOLO DA CENTELHA DIVINA DENTRO DE NÓS. A ALMA (CONSCIÊNCIA) OLHO=EU=I

O EU DENTRO DE NÓS É A CENTELHA DIVINA DA CONSCIÊNCIA O TRIÂNGULO SIMBOLIZA OS 3 ASPECTOS DA CONSCIÊNCIA



AS ELITES UTILIZAM ESTE SÍMBOLO EM CORPORAÇÕES QUE LIDAM COM GRANDES QUANTIDADES DE INFORMAÇÃO E DADOS OU QUALQUER COISA RELACIONADA A OBSERVAR OU SER OBSERVADO POR ELAS. TAMBÉM SIMBOLIZA DEUS SENDO A PRESENÇA ONISCIENTE. AS ELITES ACREDITAM QUE SÃO SUPERIORES A DEUS, POR ISSO UTILIZAM ESTE SÍMBOLO EM SUAS CORPORAÇÕES, PORQUE QUEREM TER A CAPACIDADE DE SER ONISCIENTES E SABER TUDO SOBRE AS MASSAS.

O corpo funciona como um intrincado computador elétrico, onde partes individuais do corpo atuam como circuitos interconectados. Suas mãos funcionam como condutores, ligando-se a cada órgão e componente do corpo. Mudras, gestos precisos das mãos, têm a capacidade, quando realizados com concentração, de canalizar energia e desencadear diversos processos de cura em todo o corpo.

SHUNI MUDRA



Benefícios do Mudra Shuni: Ele nos torna conscientes do nosso eu interior e promove viver no momento presente. Também incentiva a compreensão e a paciência em relação aos outros.

APANA MUDRA



Vantagens do Mudra Apana: Ele auxilia na purificação e desintoxicação do corpo, promovendo uma digestão melhorada e processos digestivos mais eficazes.

ANJALI MUDRA



Benefícios do Mudra Anjali: O mudra une os hemisférios esquerdo e direito do cérebro e nos faz conscientes da nossa essência divina. Isso libera o estresse e a ansiedade, e promove o respeito pelos outros.

PRIVTHRI MUDRA



Benefícios do Prithvi Mudra: Fortalece e cura o corpo físico. Ativa o chakra raiz, promovendo uma sensação de estabilidade e autoconfiança.

DHYANA MUDRA



Benefícios do Mudra Dhyana: Ajuda a construir concentração e a acalmar a mente.

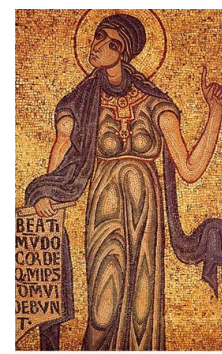

Palestrantes ou líderes frequentemente usavam esse gesto para enfatizar um ponto, repreender ou chamar a atenção da plateia. Era uma prática comum na Grécia Antiga e em várias culturas, onde gestos eram usados junto com a fala para transmitir mensagens de forma mais eficaz.

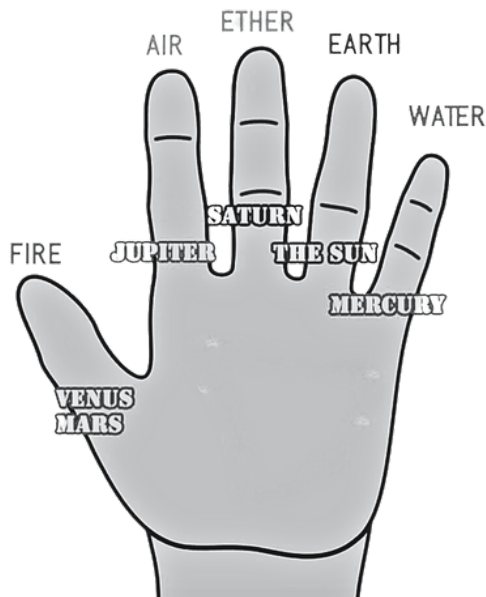
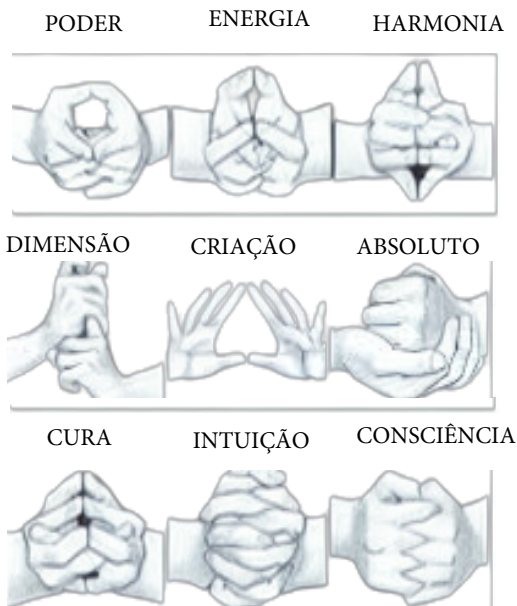

A MAÇONARIA É UMA FRATERNIDADE QUE INCLUI UMA MISTURA DE ENSINAMENTOS ESOTÉRICOS, COMO ASSUNTOS GNÓSTICOS, HERMÉTICOS E CABALÍSTICOS, ARTES E RITUAIS. ALGUNS DIZEM QUE SUAS RAÍZES REMONTAM AOS ANTIGOS EGÍPCIOS HERMÉTICOS, ENQUANTO OUTROS AFIRMAM QUE AS RAÍZES SE ESTENDEM AOS CAVALEIROS TEMPLÁRIOS. PARA SE TORNAR UM MAÇOM, VOCÊ DEVE ACREDITAR EM UM DEUS E PRECISA SER CONVIDADO POR ALGUÉM QUE VOCÊ CONHEÇA.

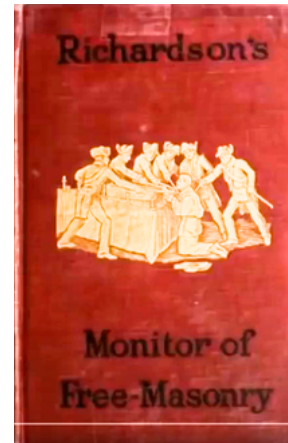
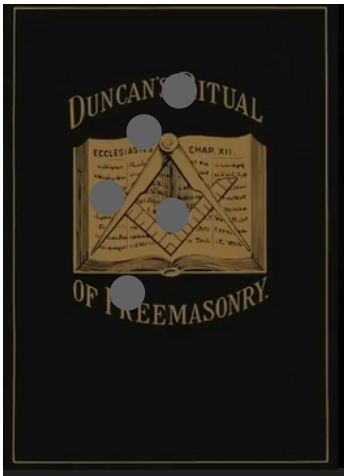

GEORGE VI
PAI DA RAINHA

RAINHA



NEM TODOS OS MAÇONS SÃO PESSOAS MÁS; NO ENTANTO, OS MAÇONS DE ALTO NÍVEL NA ELITE ESTÃO USANDO O CONHECIMENTO ROUBADO PARA PROPÓSITOS CORRUPOTOS. POR EXEMPLO, ELES ESTÃO UTILIZANDO ARTES E CONHECIMENTOS OCULTOS PARA MANIPULAR, CONTROLAR E ABUSAR, A FIM DE PERMANECEREM EM UMA POSIÇÃO DE PODER SOBRE AS MASSAS. O CONHECIMENTO CONTIDO NA MAÇONARIA PROVAVELMENTE FOI PROVIDO DE CIVILIZAÇÕES ANTIGAS QUANDO O VATICANO (IGREJA CATÓLICA) ASSUMIU O CONTROLE DA EUROPA.



Alphabet Letters Number Order Chart

A	B	C	D	E	F	G	H	I
1	2	3	4	5	6	7	8	9
J	K	L	M	N	O	P	Q	R
10	11	12	13	14	15	16	17	18
S	T	U	V	W	X	Y	Z	
19	20	21	22	23	24	25	26	

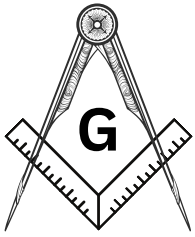

ESQUADRO E COMPASSO MAÇÔNICOS

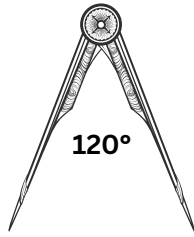

COMPASSO FEMININO MAGNÉTICO

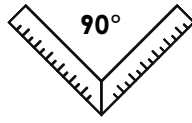

ESQUADRO MASCULINO ELÉTRICO

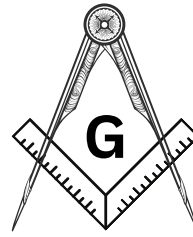

G=7

A COMBINAÇÃO DOS PRINCÍPIOS MASCULINO E FEMININO É A UNIDADE, QUE É DEUS. VOCÊ SE TORNA O G (DEUS) QUANDO EQUILIBRA AS DUAS ENERGIAS EM UMA SÓ E SE TORNA O SEU EU CONSCIENTE.

G7= 7 DIAS DA CRIAÇÃO GÊNESIS

- 7 PLANETAS VISÍVEIS
- 7 CORES
- 7 TONS DIATÔNICOS
- 7 CHAKRAS
- 7 METAIS

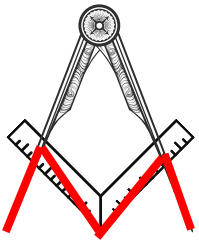

L L = L É UM 7 INVERTIDO (L= ÂNGULO DE 90°) MASCULINO

L - CHAPEL, ANJO, TEMPEL, GABRIEL

M

M = DOIS ÂNGULOS DE 60° 60+60=120 - FEMININA

M - MARY, MAGI, MÃE, MAGNETISMO



33 VÉRTEBRAS



- 7 - cervical
 - 12 - Thoracic
 - 5 - Lumbar
 - 5 - sacrum
 - 4 - coccyx
- = 33

33 Árvore cabala

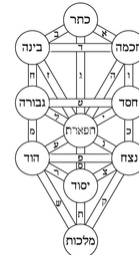

10 SAPHIROTH
1 DAATH
22 CAMINHOS } **33**

33 JESUS CHRISTO



33 ANOS DE JESUS CHRISTO

33 Vedic Gods



O NOME DIVINO ELOHIM APARECE 33 VEZES NA HISTÓRIA DA CRIAÇÃO NOS CAPÍTULOS INICIAIS DE GÊNESIS

Importância do número 33



O PAPA USA UMA BATINA COM 33 BOTÕES NO MEIO

33

trindade masculino feminino criador

trindade feminino masculino criador

3+3=6



O número 6 e o hexagrama estão descrevendo a matéria sendo trazida à existência a partir da mente divina

Nos ensinamentos da magia, existe um conceito conhecido como hexed. Ser amaldiçoado significa que um feitiço foi lançado sobre você, tecendo sua influência mística. De forma paralela, todas as nossas mentes passaram por uma forma de encantamento, em que foram transformadas no tecido da existência física.

8

33 espelhado=8
8=infinidade-alma imortal

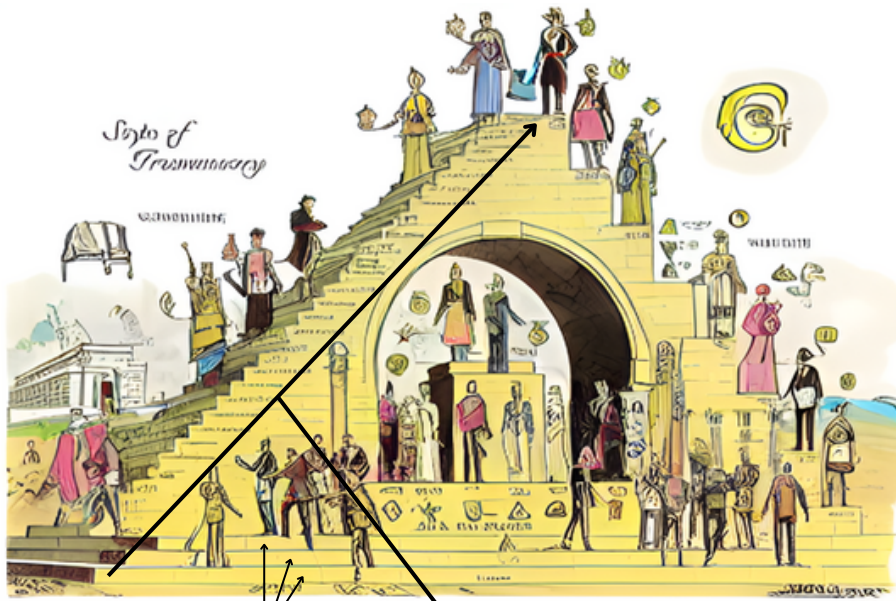

3 NÍVEIS DA LOJA AZUL

33 DEGRAUS NO RITO ESCOCÊS

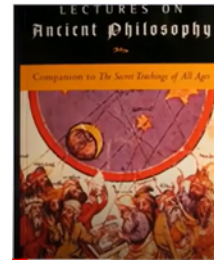

O MAÇOM DE 33º GRAU MANLY P HALL DIZ QUE A MAÇONARIA É UMA ORGANIZAÇÃO QUE OCULTA UMA IRMANDADE INTERNA. AO ATINGIR O 33º GRAU, VOCÊ PODE SER ELEITO PARA OUTRAS SOCIEDADES SECRETAS,

CHAPTER NINETEEN

ROSIKRUCIAN AND MASONIC ORIGINS

FREEMASONRY is a fraternity within a fraternity—an outer organization concealing an inner brotherhood of the elect. Before it is possible to intelligently discuss the origin of the craft it is necessary to establish the existence of these two separate yet interdependent orders, the one visible and the other invisible. The visible society is a splendid camaraderie of "free and accepted" men enjoined to devote themselves to ethical, educational, fraternal, patriotic, and humanitarian concerns. The invisible society is a secret and most august fraternity whose members are dedicated to the service of a mysterious arcanaum arcanaum. Those brethren who have essayed to write the history of their craft have not included in their discussions the story of that truly secret inner society which



HUGH JACKMAN



IDRIS ELBA



Elijah Wood



EWAN MCGREGOR

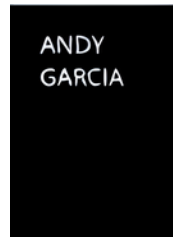

ANDY GARCIA



33 GRAUS NA MAÇONARIA



Em temperaturas acima de 32°F, o gelo de água pura derrete e muda de sólido para líquido (água); 32°F é o ponto de fusão. -A ÁGUA DERRETE DEPOIS DE 32°F, PORTANTO, 33°F É O GRAU DE LIBERDADE E FLUIDEZ DA ÁGUA. ELES USAM 33 GRAUS DE MAÇONARIA PARA SIMBOLIZAR A VERDADE MAIS PROFUNDA REVELADA A VOCÊ, E VOCÊ PODE SER LIVRE/FLUIR. OS NÍVEIS MAIS ALTOS DE ILUMINAÇÃO SÃO MANTIDOS NOS ÚLTIMOS DOIS GRAUS.

, while holding the candidate by this grip:

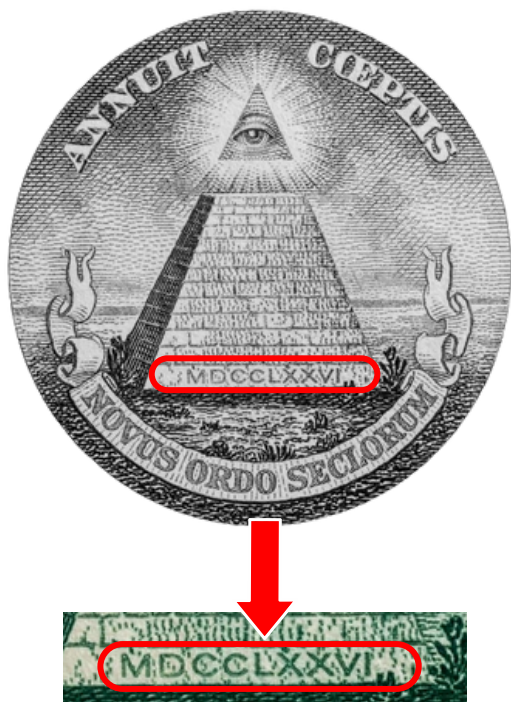
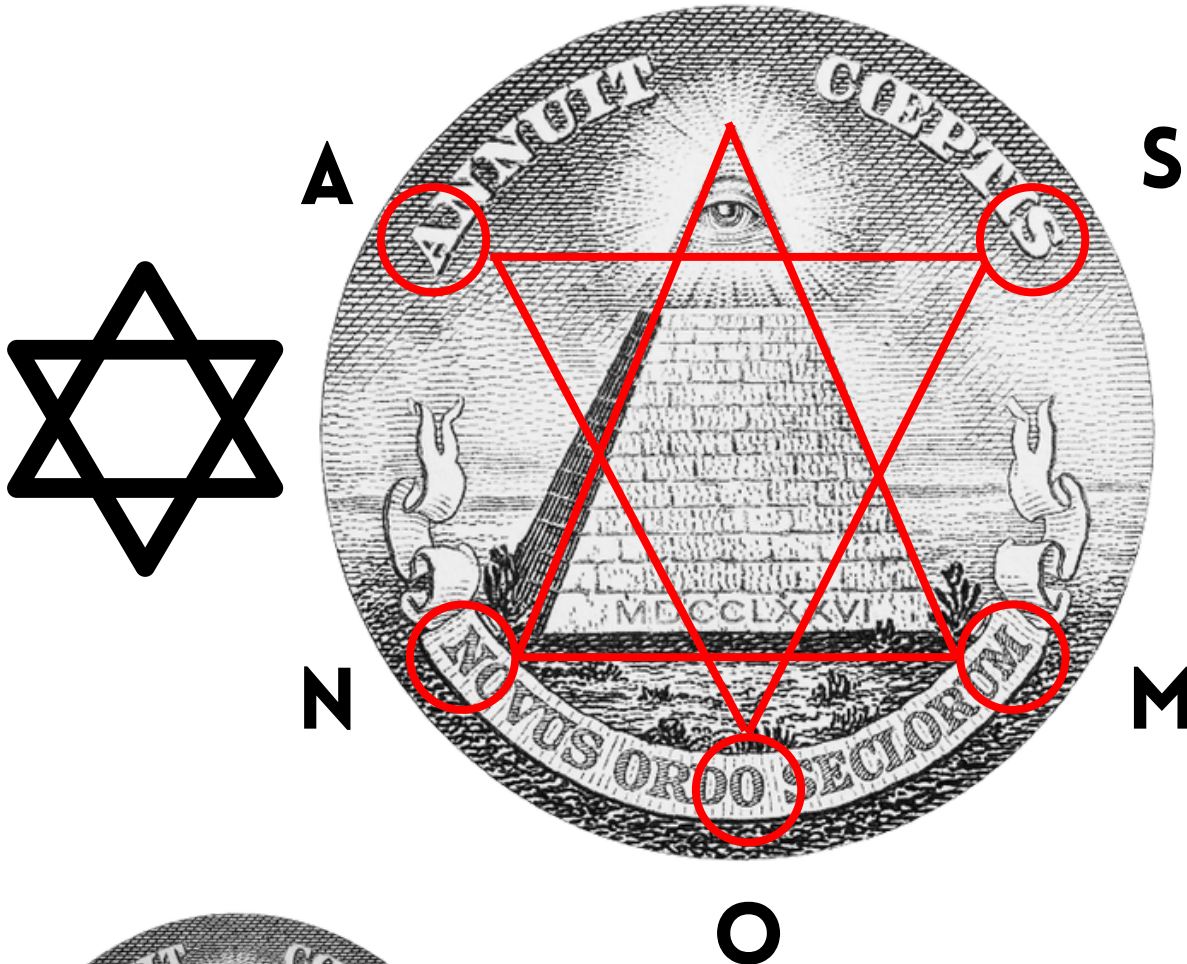

FIG. 11: PASS GRIP OF A FELLOW CRAFT

-HÁ 33 VERDABREAS NA PARTE DE TRÁS DE SUA COLUNA VERTEBRAL. O ÓLEO DE CRISTO QUE PASSA PELAS 33 VERDABREAS ATIVA A GLÂNDULA PINEAL E ILUMINA O CÉREBRO. É TAMBÉM POR ISSO QUE ELES USAM 33 GRAUS



Quando você alinha a geometria sagrada da pirâmide da nota de um dólar, os cantos correspondem às letras: A, S, M, N e O, que soletram coletivamente a palavra "MASON". O termo "MASON" é derivado de "FREEMASON", e há uma possível conexão entre os Maçons e a Nova Ordem Mundial.



"Annuet coeptis novus ordo seclorum" é de fato em latim e se traduz para "anunciando o nascimento da nova ordem das eras" (nova ordem mundial) em inglês.

A data MDCCLXXVI em numerais romanos corresponde a 1776.

Vale ressaltar que, embora a Illuminati tenha sido fundada em 1º de maio de 1776 por Adam Weishaupt, sua significância histórica e influência têm sido objeto de numerosas teorias da conspiração e debates.

ANKH



ANKH
The Kemetic Womb of Mankind and Eternal Life

UTERUS
WOMB OF LIFE
SUNSET---SUNRISE
FILLOPIAN TUBES
VAGINAL CANAL - ...PORTAL OF LIFE



WORM
BURACO=PORTAL=CONTRA-
ESPAÇO

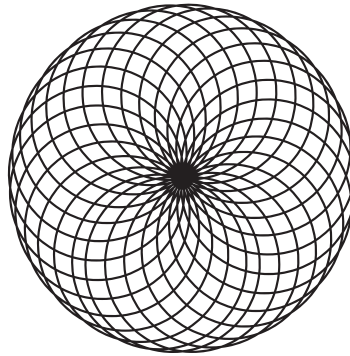

CAMPO DE TORUS

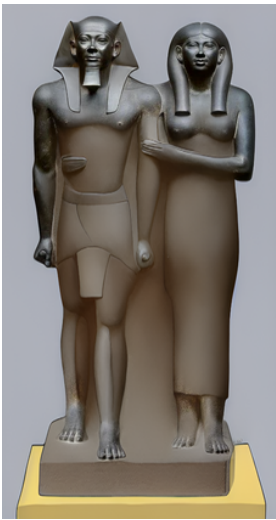
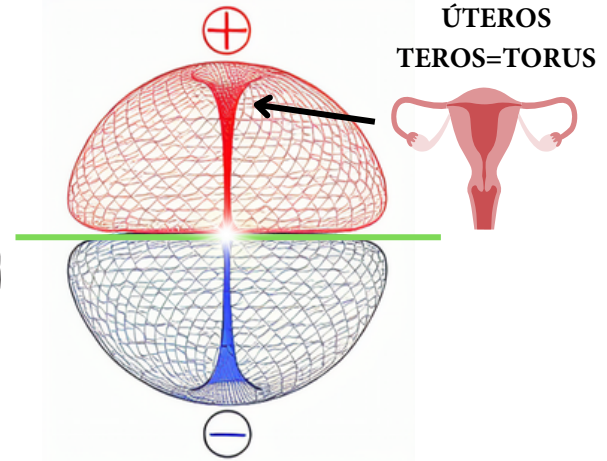

FEMININO
9
9=COMPLETO
V
V=VIRGINI

OS HOMENS EGÍPCIOS USAM TOUCAS PARA SIMBOLIZAR O SAGRADO FEMININO. O FEMININO É SAGRADO PORQUE É O PORTAL PARA A MATÉRIA FÍSICA. A MULHER É MAGNÉTICA POR NATUREZA E O HOMEM É ELÉTRICO POR NATUREZA. O HOMEM É AÇÃO, A MULHER É ATRAÇÃO
OS MAÇONS USAM O AVENTAL COM O M. O M SIGNIFICA MÃE
MATÉRIA
CRIADORA
MAÇOM
A MÃE É A MATÉRIA, ASSIM COMO O ÚTERO DÁ ORIGEM À MATÉRIA.

O INVERSO DAS PALAVRAS É O VERDADEIRO SIGNIFICADO POR TRÁS DA PALAVRA. ADAM=MADA=MADAM=O HOMEM VEM DA MULHER

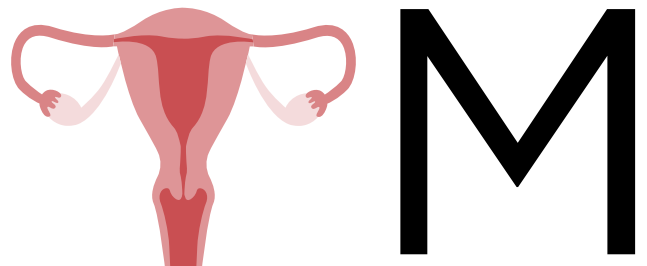

ANKH



ANKH The Kemetic Womb of Mankind and Eternal Life

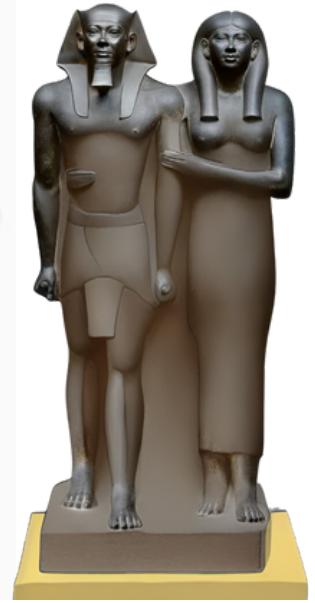
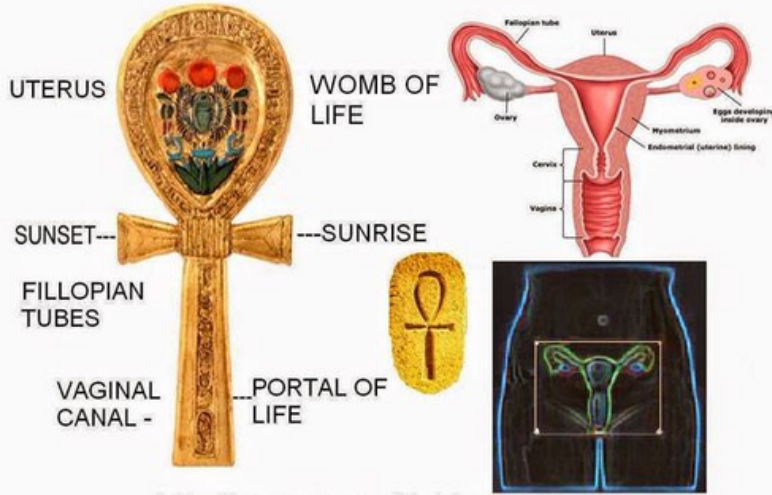

A MULHER É LITERALMENTE O PORTAL ESTELAR, POIS ELA ABRAÇA O PORTAL DENTRO DE SI. ESTE PORTAL TEM A CAPACIDADE DE INCORPORAR ALMAS NO MUNDO FÍSICO.

OS ANTIGOS ADORAVAM A MÃE POR ESSA RAZÃO, E É POR ISSO QUE OS HOMENS USAVAM ADORNOS NA CABEÇA PARA SIMBOLIZAR CABELOS LONGOS FEMININOS NAS ESTATUAS. PERCEBA COMO A MULHER ESTÁ SEGURANDO O HOMEM, NÃO O CONTRÁRIO. ISSO SE DÁ PORQUE A MULHER É MAIS SAGRADA DO QUE O HOMEM, O QUE É O OPOSTO NO MUNDO DE HOJE.

AS FÊMEAS SÃO NATURALMENTE MUITO INTUITIVAS. ISSO SE DEVE AO FATO DE ELAS ESTAREM DIRETAMENTE CONECTADAS AO REINO ESPIRITUAL.

NA BÍBLIA, SATANÁS CAI DO CÉU PARA A TERRA. ELE ERA UM ANJO QUE CAIU DO CÉU E TEVE SUAS ASAS E BRAÇOS CORTADOS, O QUE O TRANSFORMOU EM UMA SERPENTE. ISSO SIMBOLIZA QUE SOMOS ESPÍRITOS QUE SE TORNARAM MATÉRIA E PERDERAM NOSSAS ASAS, AGORA SOMOS SERPENTES E TEMOS QUE ESCALAR DE VOLTA AO CÉU PARA CRESCER NOVAMENTE NOSSAS ASAS.

ESSE SÍMBOLO DAS DUAS SERPENTES É A ENERGIA KUNDALINI, E AS DUAS SERPENTES CRESCEM ASAS QUANDO ALCANÇAM O TOPO. É POR ISSO QUE HAVIA TANTO SIMBOLISMO DE DRAGÕES NOS DIAS ANTIGOS, PORQUE REPRESENTAVA A QUEDA DO CÉU PARA A TERRA E A TENTATIVA DE CRESCER ASAS NOVAMENTE PARA ASCENDER.

OS SÍMBOLOS SÃO A LINGUAGEM DO SUBCONSCIENTE. O SIMBOLISMO APELA PARA NOSSA FACULDADE INTERNA DE COMPREENSÃO, PARA UMA PARTE DE NÓS QUE PODE SER EXPRESSA NA LINGUAGEM. CADA SÍMBOLO TEM UMA FREQUÊNCIA VIBRACIONAL, E ISSO SE COMUNICA COM A MENTE SUBCONSCIENTE.

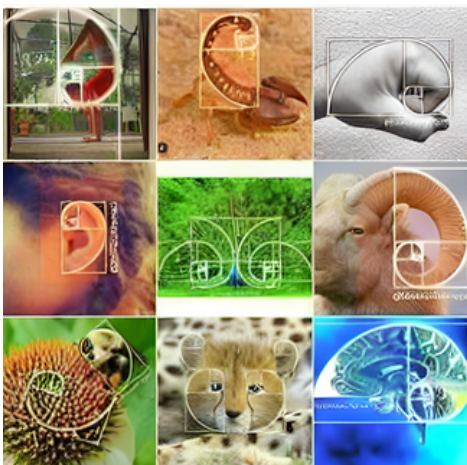
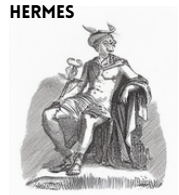

SEQUÊNCIA DE FIBONACCI

ESTE SÍMBOLO PODE SE ESTENDER ATÉ O INFINITO. É O ÚNICO SÍMBOLO QUE CONECTA O MICRO AO MACRO. ELE ESTÁ EM TUDO O QUE É CRIADO.

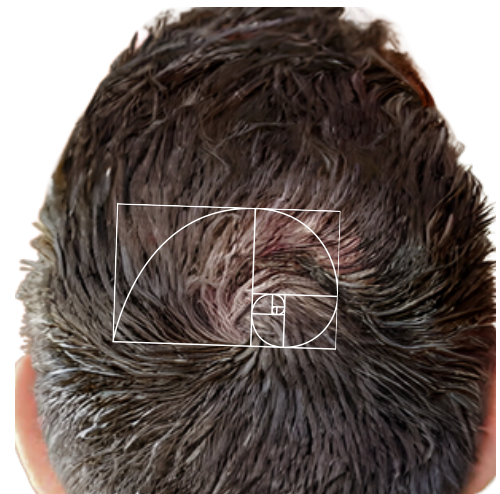
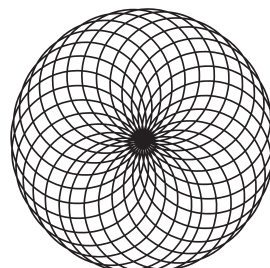



ÁRVORES SIMBOLIZAM A CONEXÃO ENTRE O CÉU E A TERRA.

OS SISTEMAS DE RAÍZES INTERCONECTADOS DAS ÁRVORES NO SUBSOLO, OCULTOS DA VISTA, SIMBOLIZAM AS CONEXÕES INVISÍVEIS QUE UNEM TODOS OS SERES VIVOS. OS GALHOS E FOLHAS QUE SE ESTENDEM E SE ENTRELAÇAM UM NOS OUTROS SÃO VISTOS COMO UMA REPRESENTAÇÃO DA UNIDADE E DA VITALIDADE COMPARTILHADA DA VIDA.



ÁRVORE DA VIDA CELTA

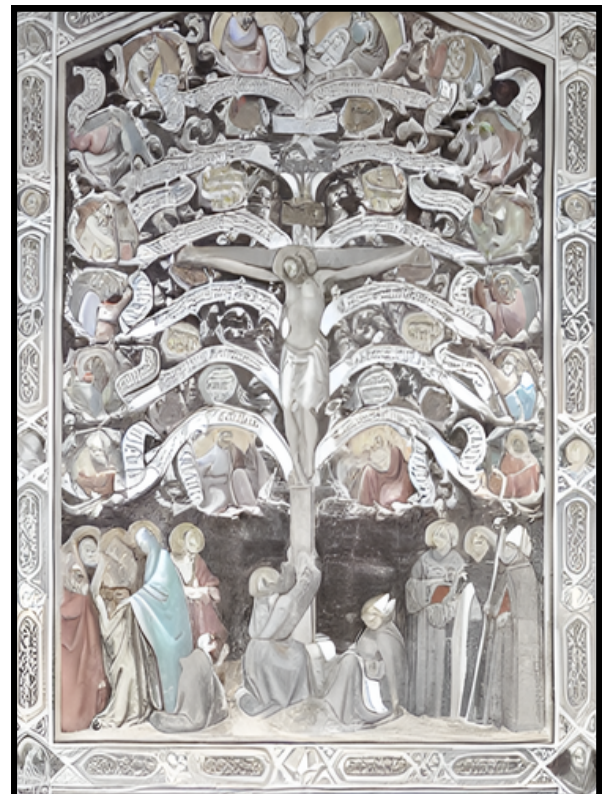

Number Substitution Cypher

A	B	C	D	E	F	G	H	I	J
1	2	3	4	5	6	7	8	9	10

K	L	M	N	O	P	Q	R	S	T
11	12	13	14	15	16	17	18	19	20

U	V	W	X	Y	Z
21	22	23	24	25	26

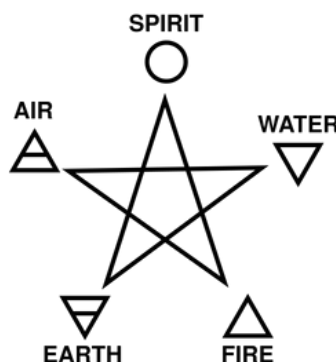

NÚMEROS PARES=FEMININO
NÚMEROS PRIMOS=MASCULINO

A D A M

1 4 1 4 = 10 "HOMEM PERFEITO"

E V E

5 22 5 = 32

M A N

4 1 5 = 10

M 4 - PRESENÇA MANIFESTADA

A 1 - INDIVIDUAL; SOPRO DA VIDA

N 5 - SENTIDOS (5 SENTIDOS, 5 ELEMENTOS)

10 - CRIADO PERFEITO

MASCULINO

=1

FEMININO 9

1+9=10 =PERFEIÇÃO

5 PONTOS

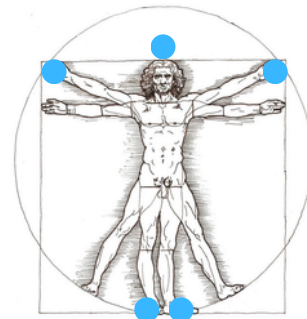

0= O OVO CÔSMICO QUE CONTÉM TODOS OS ATRIBUTOS DE DEUS. É TAMBÉM A IMAGEM DE UM ESPELHO DE DOIS LADOS QUE REFLETE O PENSAMENTO ORIGINAL DO LADO ESPIRITUAL NA FORMA DO LADO MATERIAL. A MULHER TEM O ÓVULO FÍSICO, NO QUAL TODA VIDA FÍSICA TEM DE ENTRAR PARA EXPERIMENTAR A VIDA.

W O M

1= 1 É O COMEÇO E O FIM DE TODAS AS COISAS E NÃO TEM COMEÇO NEM FIM. TUDO O QUE EXISTE É UM, POIS VEM DE UMA ÚNICA FONTE. 1 É UMA LINHA RETA E É O PRIMEIRO PRINCÍPIO DA GEOMETRIA. TEM COMPRIMENTO, MAS NÃO TEM LARGURA. REPRESENTA A UNIDADE. 1 FOI O PRIMEIRO E A PARTIR DELE TODAS AS COISAS FORAM FEITAS. 1 É LIMITADO E ILIMITADO. 1 É LIMITADO A SI MESMO E ILIMITADO EM OUTROS NÚMEROS, COMO É O CÓDIGO BINÁRIO, POR EXEMPLO, DOIS 1s FAZEM 2, CINCO 1s FAZEM 5. 1 É A LINHA ENTRE O CÉU E A TERRA, O PODER CRIATIVO E A PRIMEIRA CAUSA QUE TOCA O PLANO TERRA. EM INGLÊS, HÁ UMA PALAVRA QUE TOTALIZA UM, E ELA É 'A'.

O QUE É ENERGIA SEXUAL?

A NOSSA FORÇA VITAL E A ENERGIA RESPONSÁVEL PELA CRIAÇÃO DA VIDA CONSTITUEM UMA FORÇA QUE NÃO APENAS INICIA E MOLDA A VIDA, MAS TAMBÉM A SUSTENTA.

A ENERGIA SEXUAL SERVE COMO A FORÇA DADORA DE VIDA QUE SOPRA VITALIDADE EM TODOS OS SERES VIVOS. EM UM NÍVEL FÍSICO, AO LONGO DE SUA VIDA, ESTA ENERGIA NÃO APENAS DÁ ORIGEM À VIDA, MAS TAMBÉM NUTRE E SUPORTA CONSISTENTEMENTE. EM ESSENCIA, ELA CONCEDE A VOCÊ A VIDA NO MOMENTO DO NASCIMENTO, MAS SUA INFLUÊNCIA SE ESTENDE MUITO ALÉM, RENOVANDO E REGENERANDO CONTINUAMENTE SUAS CÉLULAS.

A ESSENCIA DA ENERGIA SEXUAL RESIDE NA CRIAÇÃO E CRIATIVIDADE. A ORIGEM FUNDAMENTAL DE CADA INDIVÍDUO ESTÁ ENRAIZADA NO REINO DO SEXO, POIS TODOS NÓS EMERGEMOS DELE. NOSSA EXISTÊNCIA ESTÁ INTRINSECAMENTE LIGADA À ENERGIA SEXUAL, QUE AGE COMO A FONTE PRINCIPAL DA CRIAÇÃO DA VIDA. SEM ESSA FORÇA VITAL, A VIDA FALTARIA O IMPULSO, A MOTIVAÇÃO E A ENERGIA MOTRIZ NECESSÁRIOS PARA SUA CONTÍNUA MANIFESTAÇÃO.

EMOÇÃO É ENERGIA EM MOVIMENTO

A MAIS POTENTE DE TODAS AS EMOÇÕES HUMANAS ESTÁ ASSOCIADA À SEXUALIDADE. EMBORA EXISTAM OUTROS ESTIMULANTES MENTAIS, NENHUM DELES, INDIVIDUALMENTE OU COLETIVAMENTE, PODE EQUIPARAR-SE À FORÇA IRRESISTÍVEL DO DESEJO SEXUAL. UM ESTIMULANTE MENTAL SE REFERE A QUALQUER INFLUÊNCIA QUE PODE ELEVAR TEMPORARIAMENTE OU PERMANENTEMENTE A FREQUÊNCIA DAS VIBRAÇÕES DO PENSAMENTO.

O ANSEIO PELA EXPRESSÃO SEXUAL SE DESTACA COMO UMA DAS EMOÇÕES HUMANAS MAIS ROBUSTAS. QUANDO ESSE DESEJO É REDIRECIONADO PARA ATIVIDADES ALÉM DE AÇÕES FÍSICAS SIMPLES, COMO ATIVIDADES INTELCTUAIS OU CRIATIVAS, ELE POSSUI O POTENCIAL DE IMPULSIONAR UM INDIVÍDUO AO NÍVEL DE UM GÊNIO. EM TERMOS MAIS SIMPLES, CANALIZAR ESSA POTENTE ENERGIA EM OUTROS ÂMBITOS DA VIDA PODE RESULTAR EM REALIZAÇÕES EXTRAORDINÁRIAS E CAPACIDADES ELEVADAS.

EXERCER RESTRIÇÃO PARA NÃO SE ENTREGAR A ESSES DESEJOS NÃO APENAS REQUER FORÇA MENTAL, MAS TAMBÉM SE MANIFESTA COMO DISCIPLINA EM TODOS OS ASPECTOS DE NOSSAS VIDAS. A ENERGIA PRESERVADA POR MEIO DESSA RESTRIÇÃO PODE SER TRANSMUTADA EM PENSAMENTO CRÍTICO, CRIATIVIDADE, ESFORÇO FÍSICO E, MAIS NOTAVELMENTE, NA ATIVAÇÃO DA KUNDALINI PARA ESTIMULAR A GLÂNDULA PINEAL.



A LOGOMARCA DO PORNHUB APRESENTA UMA TONALIDADE LARANJA, SIMBOLIZANDO O CHAKRA SACRAL ASSOCIADO À NOSSA ENERGIA SEXUAL.

COMO TRANSMUTAR ENERGIA SEXUAL

A TRANSMUTAÇÃO SEXUAL ENVOLVE REDIRECIONAR A ENERGIA SEXUAL ACUMULADA DENTRO DE SI E CANALIZÁ-LA PARA UM PROPÓSITO OU EMPREENDIMENTO DIFERENTE. AO TRANSMUTAR A ENERGIA SEXUAL, ESTAMOS TRABALHANDO COM TODOS OS NOSSOS "CORPOS", PORQUE A ENERGIA SEXUAL EXISTE NOS NÍVEIS FÍSICO, ETÉRICO, ASTRAL, EMOCIONAL E MENTAL DO NOSSO SER.

TANTRIC EDGING

O TANTRIC EDGING É UMA TÉCNICA QUE ENVOLVE A PRÁTICA DA ATIVIDADE SEXUAL E A APROXIMAÇÃO INTENCIONAL DO PONTO DE ORGASMO SEM ATINGIR O PONTO DE EJACULAÇÃO OU CLÍMAX. ENRAIZADO EM ANTIGAS TRADIÇÕES TÂNTRICAS, ESSA PRÁTICA VISA AUMENTAR OS NÍVEIS DE ENERGIA, MELHORAR O FOCO E INSPIRAR A CRIATIVIDADE.

OBSERVE SEM JULGAR

ENGAGE-SE NA PRÁTICA DE PERMITIR QUE QUAISQUER SENTIMENTOS QUE SURJAM DENTRO DE VOCÊ EMERJAM LIVREMENTE. TENDE NÃO JULGAR E, EM VEZ DISSO, ADOTE O PAPEL DE UM OBSERVADOR NEUTRO. RECONHEÇA ESSES SENTIMENTOS COMO OCORRÊNCIAS NATURAIS E SIMPLEMENTE OBSERVE O QUE ELAS REVELAM SOBRE VOCÊ. EVITE CATEGORIZÁ-LOS EXPLICITAMENTE COMO "ENERGIA SEXUAL"; EM VEZ DISSO, ABORDE-OS COMO SENSações, PERMITINDO UMA EXPLORAÇÃO MAIS ABERTA E NÃO JULGADORA.

FEMININO + MASCULINO = CRIAÇÃO

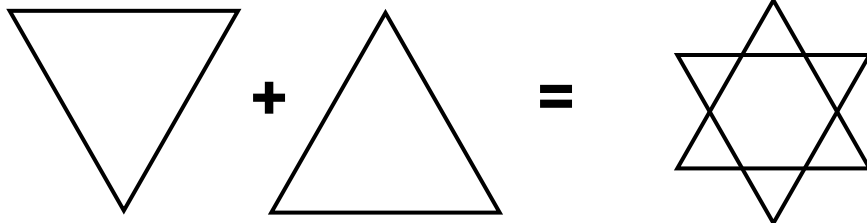

QUANDO OS DOIS SE TORNAM UM

SEXO É UM RITUAL SAGRADO.

SEXO ENVOLVE A TROCA DE ENERGIA E DNA. O DNA CONTÉM TODAS AS INFORMAÇÕES SOBRE AQUELA PESSOA, INCLUINDO TRAUMAS, PROBLEMAS MENTAIS E TUDO SOBRE AQUELA PESSOA. TODAS AS PESSOAS COM QUEM VOCÊ JÁ BEIJOU OU TEVE RELAÇÕES SEXUAIS TROCAM DNA COM VOCÊ. ISSO PODE AFETAR VOCÊ DE ALGUMA FORMA, POIS VOCÊ ESTÁ CARREGANDO TODAS AS INFORMAÇÕES DAQUELA PESSOA PARA O SEU DNA.

ENTIDADES DEMONÍACAS QUE POSSAM SE ALIMENTAR DAQUELA PESSOA TAMBÉM PODEM SER TRANSFERIDAS PARA VOCÊ. ENTIDADES DEMONÍACAS GERALMENTE SE ALIMENTAM DE PESSOAS VICIADAS EM SEXO, POIS A ENERGIA SEXUAL É UMA FORÇA MUITO PODEROSA DA QUAL ELAS SE ALIMENTAM. SE VOCÊ NÃO ACREDITA EM ESPÍRITOS, DEVERIA APRENDER COMO VIAJAR ASTRALMENTE E VÊ-LOS POR SI MESMO...

QUANDO PRATICADO COM CONSCIÊNCIA, O SEXO PODE GERAR UMA VIBRAÇÃO MUITO ELEVADA E SER USADO PARA ELEVAR A ENERGIA KUNDALINI DA BASE DA COLUNA ATÉ A GLÂNDULA PINEAL. ISSO É CONHECIDO COMO SEXO TÂNTRICO. ESSE TIPO DE SEXO ENVOLVE UM ORGASMO NÃO EJACULATÓRIO, ONDE VOCÊ LEVA A ENERGIA DO ORGASMO DA GENITÁLIA ATÉ A CABEÇA, ATIVANDO A GLÂNDULA PINEAL. É UMA FORMA MUITO PODEROSA DE ELEVAR O ESTADO DE CONSCIÊNCIA, TANTO PARA HOMENS QUANTO PARA MULHERES.

5 SIMPLE STEPS TO TURN
REGULAR SEX INTO TANTRIC SEX

- 1
Intention

Before sex, set the intention to be connected in mind-body-spirit - and treat the encounter as something sacred, something really precious.
- 2
Eye Connection

See eye-to-eye for 2 minutes. You're gazing into your partner's soul gateway. This establishes psychological connection.
- 3
Heart Connection

Place your hand on your partner's heart area and your partner's hand on your heart area. This releases oxytocin. Creates the feeling of love, security and bonding.
- 4
Breath Connection

Practice deep synchronized breathing. Breath connection makes the other 2 connections really work.
- 5
Energy Activation

Practice the microcosmic orbit.

 1. Deep inhale and exhale.
 2. Squeeze pelvic muscles.
 3. Visualize your sexual qi rising from your pelvic floor right in front of your body, reaching the top of your head and going back down again, over your head through the back of your body to connect to your pelvic floor again.

Repeat steps 1-3 while gently rocking your pelvic floor.
This is called "Circulation of the Light" and distributes energy to all the chakras to activate your energy body.

CHAKRAS' FUNCTION IN RELATIONSHIP

Woman

<p>Woman Receives</p>	 Root	<p>Man Gives: Stamina, physical strength</p>
<p>Woman Gives: sexual energy connection intimacy</p>	 Sacral	<p>Man Receives</p>
<p>Woman Receives</p>	 Solar Plexus	<p>Man Gives: protection safety stability (incl. emotional)</p>
<p>Woman Gives: love, joy spontaneity emotional support</p>	 Heart	<p>Man Receives</p>
<p>Woman Receives</p>	 Throat	<p>Man Gives: respect status listening understanding</p>
<p>Woman Gives: vision, ideas intuition, belief future plans</p>	 Third Eye	<p>Man Receives</p>
<p>Woman Gives: spiritual guidance</p>	 Crown	<p>Man Gives: mental strength</p>



(ESTA PÁGINA FALA SOBRE A RETENÇÃO DE SÊMEN E O ASPECTO MASCULINO)

QUANDO ALGO É GRATUITO, VOCÊ É O PRODUTO. SEU "FLUÍDO" É SUA FORÇA VITAL; ELA É TÃO PODEROSA QUE PODE CRIAR OUTRO SER HUMANO

- QUANDO É MANTIDA NO CORPO, AUMENTA OS NÍVEIS DE TESTOSTERONA, TORNA A VISÃO MAIS CLARA, AUMENTA A CONFIANÇA E DESENVOLVE O CRESCIMENTO MUSCULAR.
- QUANDO OS HOMENS LIBERAM O FLUÍDO, ELA DIMINUI A TESTOSTERONA E AUMENTA OS NÍVEIS DE ESTROGÊNIO, O QUE O TORNA MAIS FEMININO COM O TEMPO.
- QUANDO AS MULHERES LIBERAM A SEMENTE, OS NÍVEIS DE ESTROGÊNIO DIMINUEM E OS NÍVEIS DE TESTOSTERONA AUMENTAM, O QUE RESULTA EM UM AUMENTO AO LONGO DO TEMPO. ISSO FAZ COM QUE OS DOIS GÊNEROS SEJAM INVERTIDOS. O MASCULINO SE TORNA FEMININO E O FEMININO SE TORNA MASCULINO. ISSO É EXATAMENTE O QUE A ELITE QUER, POIS ELES SÃO INVERTIDOS. ELES INVERTEM TUDO O QUE É NATURAL/FEITO POR DEUS.

A LIBERAÇÃO DO SÊMEN RESULTA EM

- BAIXOS NÍVEIS DE ENERGIA, CRESCIMENTO MUSCULAR MAIS LENTO, ACELERAÇÃO DO ENVELHECIMENTO, BAIXA AUTOCONFIANÇA, BAIXA VIBRAÇÃO, ETC...
- SOMOS PROGRAMADOS SEXUALMENTE DESDE CRIANÇAS. EM DESENHOS ANIMADOS, FILMES E PROGRAMAS DE TV, SÃO COLOCADAS MENSAGENS E IMAGENS SEXUAIS SUBLIMINARES PARA ESTIMULÁ-LO/PROGRAMÁ-LO SEXUALMENTE ENQUANTO VOCÊ É JOVEM.
- ENTRE 1 E 7 ANOS DE IDADE, SUA MENTE SUBCONSCIENTE ESTÁ TOTALMENTE ABERTA E ABSORVE TUDO O QUE ESTÁ EM SEU AMBIENTE PARA OBTER UMA COMPREENSÃO DO MUNDO.
- APÓS OS 7 ANOS DE IDADE, OS PROGRAMAS MENTAIS QUE VOCÊ ADQUIRE SE TORNARÃO PROGRAMAS MENTAIS QUE VOCÊ TERÁ PELO RESTO DA VIDA.

ELES O PROGRAMAM SEXUALMENTE, O QUE RESULTA EM UMA SOCIEDADE EXCESSIVAMENTE SEXUAL, E ISSO RESULTA EM DESPERDÍCIO DE SUA FORÇA VITAL, VÍCIOS SEXUAIS, BAIXA AUTOESTIMA E SAÚDE MENTAL PRECÁRIA.

- TUDO ISSO É PARA MANTÊ-LO EM SEUS CHAKRAS INFERIORES, VIBRANDO O MAIS BAIXO POSSÍVEL PARA QUE A ELITE PERMANEÇA NO PODER SOBRE AS MASSAS.

- O SEXO É A MAIOR FRAQUEZA HUMANA, POIS LIBERA GRANDES QUANTIDADES DE DOPAMINA NO CÉREBRO.

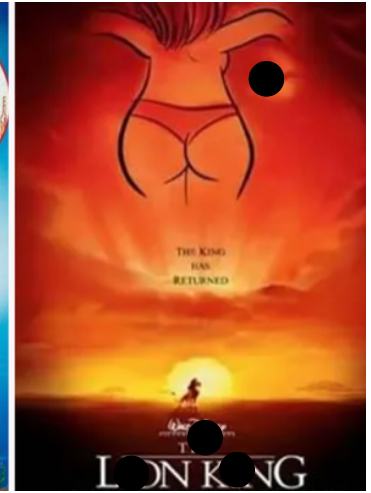

SE ALGO É GRATUITO, VOCÊ É O PRODUTO.

REPAROU COMO TODOS ELES TÊM DOIS "O"s, SIMBOLIZANDO OLHOS, PORQUE ELES TE OBSERVAM. ELES COLETAM SEUS DADOS E ISSO É A COISA MAIS VALIOSA NO MUNDO.

BENEFITS OF SEMEN RETENTION:

- 1) Clarity of mind, no mental clutter
 - 2) Better stamina + Power in the Gym
 - 3) Absence of depression
 - 4) Better short term memory, grasp conversations, sharp and clear mind
 - 5) Hair grows thicker
 - 6) Being cool with awkward situations
 - 7) Feeling of being really alive and feeling of having/being a powerful spirit
 - 8) Healthier face skin
 - 9) Appreciation and admiration of women's inner and outer beauty
 - 10) Less sleep is needed to feel rested + Easier to get up in the morning
 - 11) Better dream recollection
 - 12) Urge to expand your mind
 - 13) Increased energy and testosterone levels.
- After just one week without fapping/sex your brain raises testosterone levels by up to 45%!

S

SACRED

E

ENERGY

X

EXCHANGE

S S

A letra "S" representa a serpente, um símbolo frequentemente associado à Kundalini e à energia sexual. Essa conexão se reflete em palavras como "sexo", em que a letra 'S' serve como um elo simbólico com a serpente e as energias profundas associadas à Kundalini e à sexualidade. AS SERPENTES FAZEM UM RUÍDO SEMELHANTE À PRONUNCIÇÃO DA LETRA S. As serpentes, de fato, produzem um som sibilante que se assemelha à pronúncia da letra "S". Essa conexão auditiva pode contribuir ainda mais para a associação simbólica entre as serpentes e a letra "S", reforçando a ligação entre a serpente como símbolo da Kundalini e da energia sexual.

E 3

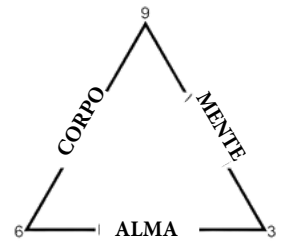
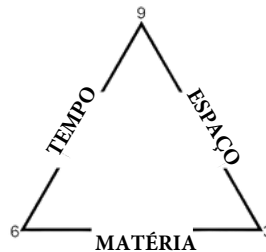
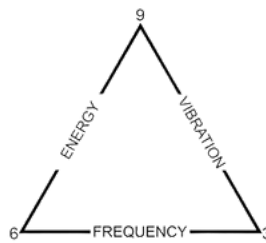

O simbolismo da letra "E" assume uma perspectiva única quando considerada como o reflexo visual do número 3. Espelhado, o 'E' se assemelha ao número 3, uma representação frequentemente associada à trindade da criação. Nessa interpretação, a simetria visual entre o 'E' e 3 cria um vínculo simbólico com o conceito de tríade, invocando noções de criação e harmonia dentro da trindade da existência".

FEMININO

X X

COMBINA DO JUNTO

MASCULINO

"sex" = 48 (Ordinal)
 s e x 48
 19 5 24
 Ordinal
 (1 word, 3 letters)

4+8=12 1+2=3
 PAI+MÃE=FILHO

SEX tem 3 letras que simbolizam os três aspectos da criação

FEMININO DIVINO

NUTRIDORA
CRIATIVA
SENTIMENTAL
SÁBIA
CONECTADA
CONSCIENTE
RECEPTIVA

EM DESEQUILÍBRIO

VITIMIZADA
EGOÍSTA
CO-DEPENDENTE
MANIPULATIVA
INSEGURA/CIUMENTA
AGRESSIVA

MASCULINO

DIVINO

LÓGICO
FOCADO
RESILIENTE
DISCIPLINADO
ANALÍTICO
RESPONSÁVEL
CORAJOSO
SEMEADOR

EM DESEQUILÍBRIO

CONTROLADOR
DISRUPTIVO
ABUSIVO
AGRESSIVO
INCONSISTENTE
EM BUSCA DE PODER E
CONTROLE



FOGO



ÁGUA

O DIVINO MASCULINO É SIMBOLIZADO PELO ELEMENTO FOGO, CARACTERIZADO POR SUA FORÇA ROBUSTA E NATUREZA PRÓ-ATIVA. ELE REPRESENTA UMA ENERGIA PODEROSA E ORIENTADA PARA A AÇÃO.

POR OUTRO LADO, O DIVINO FEMININO É FREQUENTEMENTE ASSOCIADO AO ELEMENTO ÁGUA, INCORPORANDO QUALIDADES DE TRANQUILIDADE, NUTRIÇÃO E CUIDADO. A ÁGUA SIMBOLIZA UMA ENERGIA SERENA E COMPASSIVA DENTRO DESSE CONTEXTO.

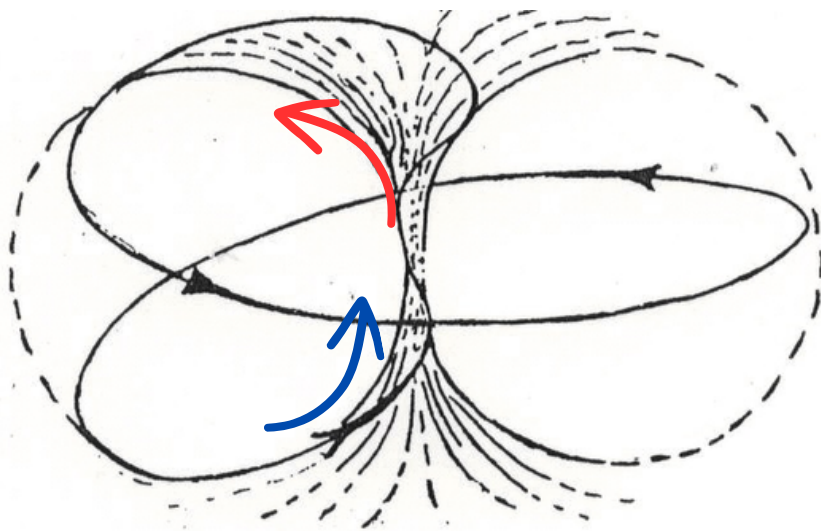

"FORÇA EXTERNA"

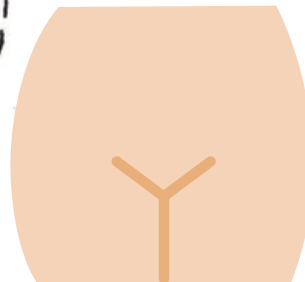

EM REPOUSO

OBSERVE A CORRELAÇÃO ENTRE O CAMPO DO TORUS E OS ÓRGÃOS REPRODUTIVOS DE AMBOS OS GÊNEROS. O SISTEMA REPRODUTIVO MASCULINO, ASSOCIADO AO DESLOCAMENTO PARA O VERMELHO, INCORPORA UMA FORÇA EXPLOSIVA E PENETRANTE QUE EMERGE DO CONTRAESPACO, CULMINANDO NA MANIFESTAÇÃO DO PÊNIS MASCULINO. ESTE ÓRGÃO SIMBOLIZA A FORÇA ATIVA DO MAGNETISMO.

POR OUTRO LADO, O DESLOCAMENTO PARA O AZUL NO CAMPO ELETROMAGNÉTICO SIGNIFICA UMA FASE EM QUE A ENERGIA, TENDO PERDIDO SUA PRESSÃO E FORÇA, MAGNETICAMENTE BUSCA DESCANSO E RETORNA AO CONTRAESPACO. O SISTEMA REPRODUTIVO FEMININO, PARTICULARMENTE A VAGINA, É UMA PARTE INTERNA DO CORPO QUE ESPELHA O MOVIMENTO DESSA ENERGIA DE DESLOCAMENTO PARA O AZUL, REFLETINDO A TENDÊNCIA A BUSCAR DESCANSO E RETORNAR A UM ESTADO DE EQUILÍBRIO.

LEI DA VIBRAÇÃO

A LEI DA VIBRAÇÃO é um princípio que afirma que tudo no universo está em constante estado de movimento e vibração. Essa lei postula que no cerne de toda matéria e energia existe uma frequência vibracional que determina sua natureza e características. Em essência, sugere que mesmo objetos aparentemente sólidos são compostos por átomos e partículas em movimento perpétuo, emitindo ondas de energia em frequências específicas. Esse conceito se estende além do reino físico e encontra aplicação em vários aspectos da vida, incluindo o campo da espiritualidade e da consciência. A lei da vibração destaca a interconexão de todas as coisas e desempenha um papel crucial na manifestação dos pensamentos e desejos de alguém. Compreender e aproveitar essa lei pode capacitar os indivíduos a se alinharem com as frequências vibracionais que ressoam com suas intenções e metas.

LEI DA CORRESPONDÊNCIA

A LEI DA CORRESPONDÊNCIA é um princípio fundamental. Ela postula que existe uma correspondência ou conexão entre diferentes níveis de existência, como o nível físico, ETÉRICO, ASTRAL E MENTAL. Essa lei sugere que o que acontece em um nível da realidade é espelhado ou refletido em outro. AQUI É DE ONDE VEM O TERMO "COMO ACIMA, TAMBÉM ABAIXO". Em termos mais simples, isso implica que os padrões, experiências e eventos em nosso mundo físico muitas vezes podem ser compreendidos e explicados olhando para as dimensões ETÉRICAS, ASTRAL OU MENTAIS.

LEI DO MENTALISMO

TUDO É MENTE, O UNIVERSO É MENTAL. Ela afirma que a mente é a realidade fundamental, e tudo o que existe no universo é uma criação ou manifestação mental DA ÚNICA MENTE DE DEUS. Em termos mais simples, essa lei sugere que os pensamentos e a consciência das pessoas desempenham um papel central na formação de sua realidade. Ela enfatiza o poder da mente para criar, influenciar e moldar o mundo ao nosso redor. Essencialmente, a lei do mentalismo destaca a ideia de que nossos pensamentos e crenças têm um profundo impacto em nossas experiências e nas circunstâncias que encontramos. É POR ISSO QUE É TÃO IMPORTANTE CRIAR PADRÕES DE PENSAMENTO POSITIVOS, JÁ QUE NOSSOS PENSAMENTOS AFETAM NOSSA REALIDADE.

LEI DA POLARIDADE

A LEI DA POLARIDADE afirma que tudo no universo tem seu oposto. Em outras palavras, existem dualidades ou pares de opostos na existência, como luz e escuridão, quente e frio, amor e ódio, e assim por diante. Essa lei sugere que essas polaridades estão interconectadas e interdependentes e ajudam a definir e dar significado um ao outro. Ela também destaca que, dentro de qualquer situação ou experiência, existe o potencial para aspectos positivos e negativos. Entender a lei da polaridade pode levar a um maior equilíbrio, aceitação e perspectiva na vida, pois nos lembra que oportunidades de crescimento e transformação muitas vezes acompanham desafios e dificuldades.

LEI DO GÊNERO

ESSA LEI postula que existe um gênero ou dualidade em tudo no universo, não apenas em termos de masculino e feminino, mas também em termos de energias ou princípios masculinos e femininos. Esses aspectos de gênero não se limitam a características físicas, mas SE APLICAM às qualidades, características e energias associadas a cada gênero. Essa lei sugere que essas energias de gênero existem dentro de todos os indivíduos, e um equilíbrio entre elas é necessário para o crescimento pessoal e espiritual. Compreender e harmonizar os aspectos masculinos e femininos dentro de si mesmo pode levar a um maior equilíbrio, criatividade e plenitude.

LEI DA CAUSA E EFEITO

Ela afirma que todo evento ou fenômeno tem uma causa, e toda causa produz um efeito. Em outras palavras, há uma relação entre ações ou eventos, onde uma coisa leva a ou influencia outra (EFEITO BORBOLETA). Este princípio MOSTRA como o mundo funciona, pois sugere que nada acontece por acaso, e há razões por trás de cada resultado. CADA AÇÃO TEM UMA REAÇÃO EQUIVALENTE E OPOSTA.

LEI DO RITMO

A LEI DO RITMO sugere que tudo no universo segue um padrão ou ciclo natural de ritmos. Esses ritmos podem ser observados em vários aspectos da vida, incluindo natureza, comportamento humano e o cosmos. A lei do ritmo implica que há altos e baixos, ciclos de crescimento e declínio, e períodos de expansão e contração em todas as coisas. TUDO É RÍTMICO PORQUE É UM UNIVERSO DE ONDAS DE LUZ.

Caro leitor, preste atenção em minhas palavras de sabedoria, ó alma radiante. Você não é apenas de origem terrena, embora seja terrena em essência, dentro das câmaras de seu corpo há uma infinita centelha cósmica de luz. Não se confunda com a escuridão da forma física; sua verdadeira luz irradia através das sombras do corpo. Faça a pergunta: Se este é o meu corpo, então quem sou eu? Busque e você descobrirá. Toda porta se abrirá para aqueles que buscam a luz em seu desejo genuíno.

Não se identifique somente com o corpo. Se fizer isso, sua mente nunca será livre. Você é parte do todo, o um absoluto, a inteligência infinita.

Você se submete de bom grado àqueles que ocupam posições de poder, rendendo-se aos limites da forma física e reconhecendo a autoridade de uma certidão de nascimento. Essa submissão decorre de uma falta de compreensão de sua verdadeira natureza: um ser eterno de luz.

As certidões de nascimento perderiam o controle se nos identificássemos com o espírito e não com o corpo terreno. A Terra se transformou em um reino que encarcera a mente e a alma, mas também em um lugar de grande aprendizado..

Livre-se das restrições do corpo, ó alma luminosa, e reconheça a sua centelha do todo (luz) e comece uma jornada para os reinos elevados.

O conhecimento incorpora a sabedoria, e a sabedoria exerce o poder. Esforce-se para adquiri-la e preservá-la para as eras seguintes. Alimente sua mente com positividade, amor e sabedoria, permitindo que o amor seja o alfa e o ômega do seu coração.

Quando abraçar isso, ó alma radiante, você se banhará eternamente nos efeitos esplêndidos de suas causas perfeitas.

Quando a humanidade dominar a habilidade de decifrar símbolos e descobrir os significados autênticos por trás de palavras e termos, começaremos a penetrar no véu que obscureceu a compreensão das massas durante décadas.

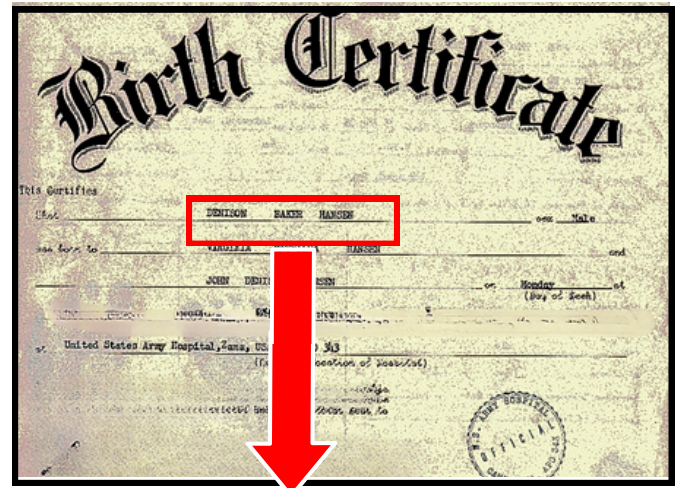

Sua certidão de nascimento não o define; ela representa a corporação associada a você. Ao se identificar voluntariamente com seu nome legal, que também é o nome da corporação, você se submete à autoridade da corporação. Seu nome escrito em letras maiúsculas não é seu nome legal; é a designação da corporação.

Quando seu corpo físico deixa de funcionar, ele é chamado de CORPSE (cadáver), enfatizando o reconhecimento de que você, como indivíduo, está conectado a uma corporação.

Os Estados Unidos, o Reino Unido e entidades semelhantes são, de fato, corporações; são corporações de propriedade privada. O termo "Presidente" é empregado nos negócios, pois toda empresa, banco e negócio tem um presidente. O presidente não é apenas o líder dos Estados Unidos; em vez disso, ele ocupa o cargo de chefe da corporação de propriedade privada conhecida como Estados Unidos. De fato, nunca seremos "verdadeiramente livres" enquanto estamos aqui, todo o complexo é estruturado a fim de controle. E como nos tornamos livres? Trabalhando em nós mesmos e buscando em nosso interior a conexão com o criador. O criador é luz e amor, e buscando-o naturalmente elevamos nossa frequência, conseqüentemente aumentando a vibração coletiva e sobrepondo o controle.

Aqui abaixo tem o link para entrar no grupo do Telegram

Para aqueles que estão dispostos a ir além, aqui está o link para o canal.

[Link - Renascimentodasabedoriatodos](#)

